



**Universitat Oberta
de Catalunya**

Master en Gestión Cultural

Título fin de Master:

“Gestión del Turismo Comunitario como mecanismo para la sostenibilidad cultural y natural en un área Natural Protegida”.

Enero 2017

Presenta. Walter Daniel Cisneros Mújica
Walter_mujica@hotmail.com

Asesor. Dra. Patricia Castellanos Pineda

ÍNDICE

- INTRODUCCIÓN
- JUSTIFICACIÓN DEL OBJETO DE ESTUDIO
- OBJETIVOS
 - Objetivo principal
 - Objetivos específicos
- Pregunta de investigación
- Hipótesis
- METODOLOGÍA
- TÉCNICAS DE RECOGIDA DE INFORMACIÓN
- MARCO TEÓRICO
 - Turismo de naturaleza y el ecoturismo comunitario
 - El turismo y sus repercusiones
 - Las áreas naturales protegidas y su aprovechamiento turístico
- VERGEL DE BERNALEJO, SAN LUIS DE LA PAZ, GUANAJUATO
- Análisis DAFO
- CONCLUSIONES
- Bibliografía



INTRODUCCIÓN

La gestión del turismo comunitario representa un mecanismo para contribuir al desarrollo y crecimiento de comunidades rurales a partir de la multifuncionalidad (Niño Gutiérrez, Segrelles Serrano, Niño Castillo, & Niño Castillo, 2015) del territorio, aprovechando las características naturales, culturales y patrimoniales bajo esquemas de restauración, conservación y aprovechamiento.

Las prácticas tradicionales del turismo frente a un nuevo modelo de turismo y de turistas, dan paso al crecimiento y consolidación del turismo de naturaleza, dentro del cual se encuentran diversas prácticas como el turismo comunitario, el etnoturismo, el turismo alternativo, **el ecoturismo** entre otros.

Las Áreas Naturales Protegidas (ANP) son espacios idóneos para que la práctica del turismo comunitario cobre sentido, toda vez que las actividades permitidas en estos espacios son de bajo impacto y reguladas mediante la participación comunitaria asentadas en los Planes de Manejo regulados por los distintos organismos de participación gubernamental.

Por lo tanto, se plantea que el mecanismo idóneo para el desarrollo del turismo comunitario se de a partir de la gestión a partir de la conformación de cooperativas comunitarias que tengan en control pleno del entorno, de los ingresos, de la conservación y el resguardo del sitio, sin la incidencia total de las operadoras.

JUSTIFICACIÓN DEL OBJETO DE ESTUDIO

1. La creciente demanda por el turismo comunitario refleja una oportunidad para incorporar a las comunidades en esta actividad
2. El turismo comunitario como una alternativa para reducir la pobreza en comunidades menos favorecidas
3. La participación de la comunidad local en la operación total del turismo les genera beneficios mayores y directos
4. La multifuncionalidad de la tierra y el espacio permite mayor aprovechamiento
5. Las ANP demandan dentro de sus Planes de Manejo la instrumentación de prácticas de turismo de bajo impacto
6. Existen programas federales para bajar recursos económicos, sin embargo las comunidades en ocasiones desconocen los procedimientos o bien, carecen de la estructura organizacional requerida



Acciones gestionadas en el NORESTE DEL ESTADO con fines turísticos

Comunidad y municipio de Guanajuato	Característica general	Acción realizada
El Carricillo, Cero Prieto Municipio de Atarjea	comunidades declaradas indígenas	Talleres de sensibilización y anteproyectos de turismo comunitario ante el PROCODES.
Cañada de Juánica y La Barbosa Municipio de Tierrablanca	comunidades indígenas Otomíes y donde son conocidas las Cactáceas Gigantes	Talleres de sensibilización y anteproyectos de turismo comunitario ante la CDI
Vergel de Berbalejo Municipio de San Luis de la Paz	Entorno natural con un parque megalítico, grutas y biodiversidad 	Talleres de sensibilización y presentación de anteproyecto al H. Ayuntamiento de San Luis de la Paz y la Dirección de la Reserva de la Biosfera de la Sierra Gorda
Arroyo Seco Municipio de Victoria	Pinturas rupestres y su pertenencia a las Áreas Naturales Protegidas	Talleres de sensibilización
Cristo Rey y El Platanal Municipio de Xichú	Patrimonio intangible: Huapango Arribeño, gastronomía y parte de la Reserva de la Biosfera de la Sierra Gorda, identificación del Puma y el Ocelote entre otras especies (algunas endémicas)	Talleres de sensibilización Talleres de capacitación y organización Anteproyectos ante la SEMARNAT.

Elaboración propia

OBJETIVOS

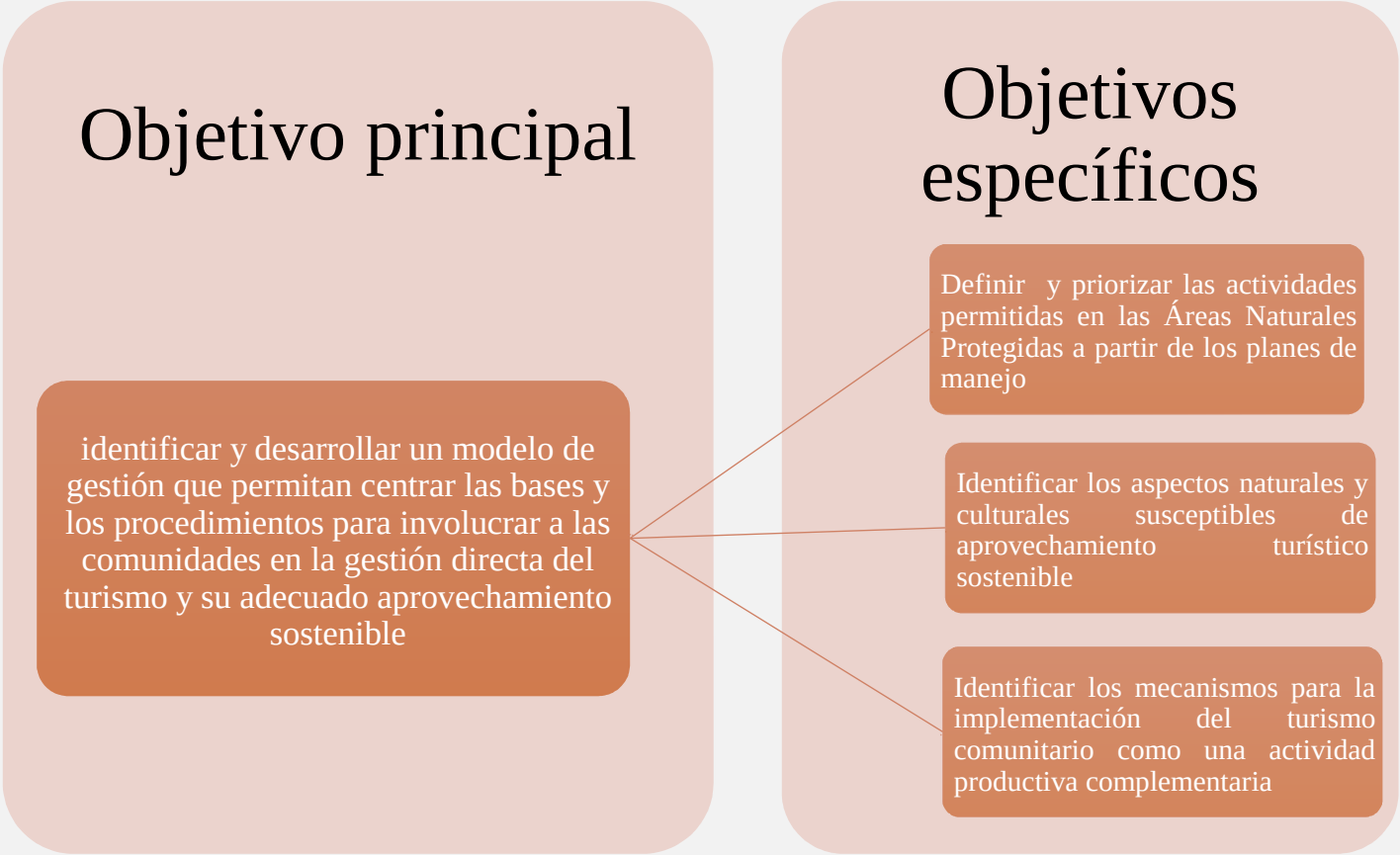

HIPÓTESIS



PREGUNTA DE INVESTIGACIÓN

¿De qué manera la conformación de cooperativas ecoturísticas comunitarias contribuirán a la gestión del turismo comunitario como modelo para la sostenibilidad natural y cultural de las Áreas Naturales Protegidas?

HIPÓTESIS

Si se conforman cooperativas de turismo comunitario, se garantizará la gestión del turismo de naturaleza como modelo para la sostenibilidad natural y cultural de las Áreas Naturales Protegidas



METODOLOGÍA

Para la presente investigación se ha hecho uso de un análisis metodológico mixto, que considere como fase inicial una exploración documental sobre las funciones y declaratorias de las **ÁREAS NATURALES PROTEGIDAS**, así como la identificación de las características y los elementos que constituyen los planes de manejo sobre los que giran las diversas actividades productivas en las ANP.

Adicionalmente se trabajó una delimitación espacial para el aprovechamiento turístico, considerando para ello la recolección de datos sociodemográficos de la comunidad objeto de estudio; con esta radiografía, la sensibilización, incorporación, formación y acompañamiento tomarán los caminos acordes a la realidad comunitaria.

Para ello se tomó como referencia el Modelo de educación ambiental propuesto por López-Hernández, Puente Pardo & Rodríguez Luna, 2011; la Guía de las Mejores Prácticas de Ecoturismo en Áreas Protegidas (Baez y Acuña, 2003) y los parámetros definidos por la Comisión de Derechos Indígenas reflejadas en las reglas de operación.

CONTINUACIÓN

López-Hernández, Puente Pardo, & Rodríguez Luna, 2011



Modelo de educación ambiental para la conservación

Baez y Acuña, 2003



Guía para las mejores prácticas de ecoturismo en Áreas Protegidas

Comisión de Derechos Indígenas



Reglas de Operación y recursos para comunidades indígenas

World Wild Foundation (WWF)



Guía para la planificación y gestión del ecoturismo comunitario con comunidades indígenas

The Nature Conservancy, 2005)



Introducción a la planificación del ecoturismo

TÉCNICAS DE RECOGIDA DE INFORMACIÓN

Estudio de caso	<p>Considerando que en esta investigación el centro del fenómeno de estudio es el entorno de la vida real. Se tomará como estudio de caso a la comunidad de Vergel de Bernalejo considerando establecer con ellos un modelo a seguir que pueda ser replicable en otras comunidades con características similares.</p>
Recolección de información para el levantamiento de un inventario turístico	<p>Uso de fichas de trabajo que permitan identificar los atractivos, los recursos y servicios disponibles; así como la categorización y jerarquización. Para ello se tomarán como guía las fichas elaboradas por el Observatorio Turístico de la Universidad de Guanajuato y las propuestas por AMBAR, Consultoría e Ingeniería Ambiental vinculada a la Universidad de Buenos Aires en Argentina y a la Facultad de Agronomía.</p>

Método	Objetivo	Consideraciones
Biografía	Se centra en la vida de un individuo	No se estará analizando a una persona en particular, por ello no aplica este método al tema de la investigación. Considerando que no se trata de la descripción de un individuo de la comunidad, sino más bien es el analizar el contexto en general, por esta razón no es relevante considerarlo.
Fenomenología	Es la comprensión de un concepto o fenómeno	La comunidad no representa un fenómeno per se, por lo que tampoco se considera idónea para el estudio
Teoría Fundamental	Desarrollar una teoría	Considerando la aplicabilidad y partiendo de que es un planteamiento de gestión, la teoría no resulta en esta etapa del proyecto relevante
Etnografía	Relato o retrato de un grupo cultural o un grupo de personas	A pesar que si se analiza la comunidad de Vergel de Bernalejo, los objetivos y alcances de la etnografía no toman los mismos caminos ni los mismos intereses que la presente investigación
Estudio de caso	Se examina un caso en específico	Partiendo que el estudio se aplica idóneamente en la comunidad de Vergel, se hace referencia como un estudio de caso pues en una segunda fase y derivado de la presente investigación se espera hacer uso de los alcances como un caso de éxito, un caso o modelo que puede ser replicable en otras comunidades con referencias similares.

MARCO TEÓRICO

Autores: Barkin D. (1998), Miranda Zambrano (2011), López-Hernández, Puente Pardo, & Rodríguez Luna (2011), Jiménez, Jiménez F, May, Saavedra Peláez, & Núñez (2005) y (Villegas Sierra & Solis Fierro, 2013).

El turismo comunitario es una actividad que ha logrado atraer la atención de los turistas y excursionistas que anteriormente focalizaban sus deseos de descanso y ocio en destinos de sol y playa

...medio complementario que permite a las comunidades económica y socialmente rezagadas, mejorar sus condiciones de vida y su propia calidad de vida derivado de su participación en estas actividades

Reducción de pobreza a través del turismo

- Alimentaria
- Patrimonial
- De capacidades

La pobreza en México avanzó de 51.6% de la población del país en 2012 a 53.2% en 2014, [...] (Excelsior, 2016) y los problemas asociados a ella se concentran en mayores grados en la ruralidad; por ello se plantea una dinámica específica y diferenciada a la que se vive en las zonas urbanas, se debe considerar que el campo hoy día a nivel mundial sufre un abandono

Multifuncionalidad y apropiación y el aprovechamiento integral y complementario del suelo y el campo, conservando la actividad prioritaria y facilitando la incorporación de otras actividades productivas

CONTINUACIÓN

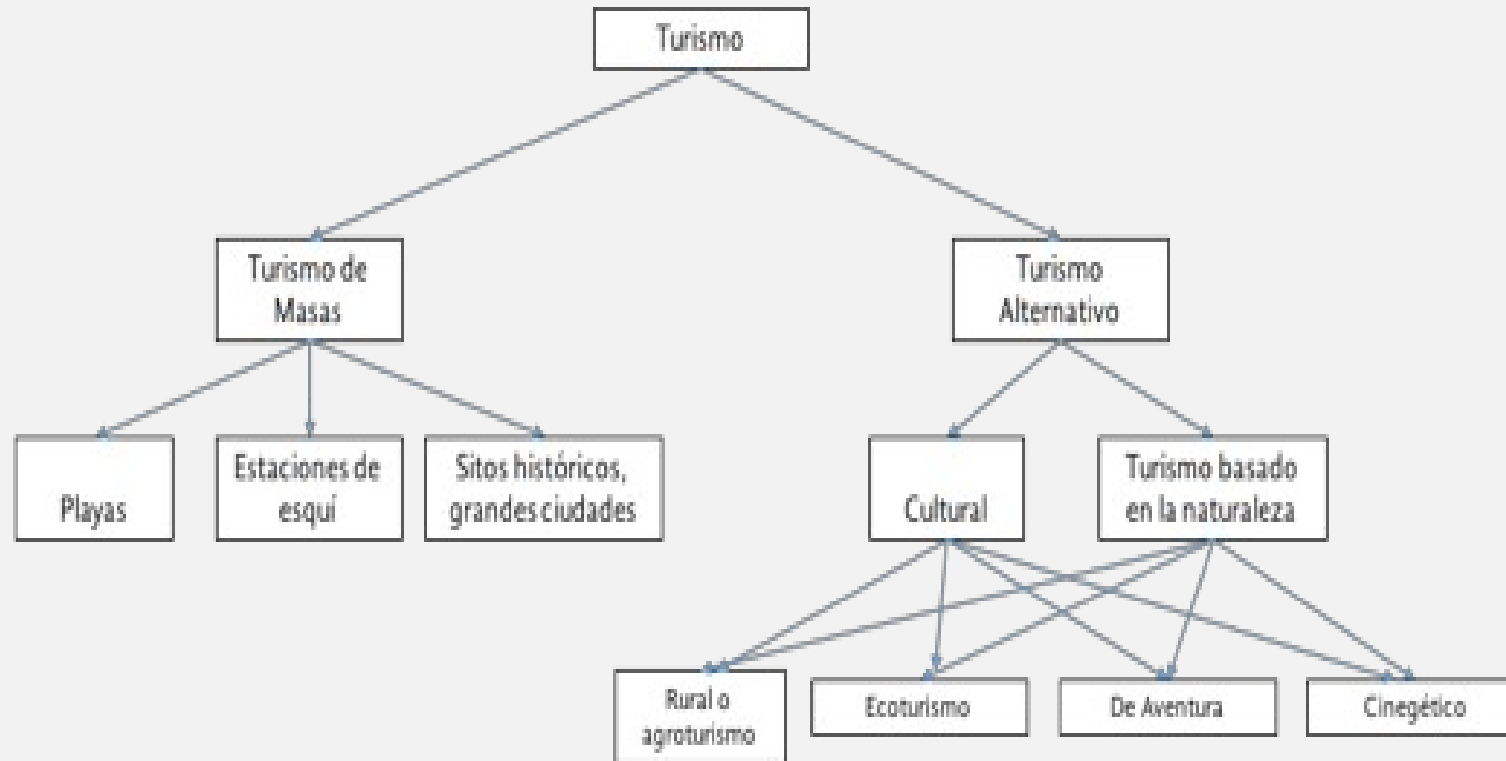

...el **arquetipo del turismo** bajo esta perspectiva se le conoce como alternativo, etnoturismo, de naturaleza, de aventura, cultural, agroturismo, rural, vivencial, verde y científico”.

Miranda, Zambrano (2008)

El **turismo alternativo** permite un binomio entre el aprovechamiento sostenible y la conservación del entorno a través de la práctica o prácticas turísticas ya sea rural, ecoturística, cinegética, de aventura o de bajo impacto como el senderismo, la observación sideral y la ornitología entre otros

Bringas Rabago & Ojeda Revah (2000)

CONTINUACIÓN

El **ecoturismo comunitario**, como parte del turismo de naturaleza, tendrá entonces diversas connotaciones primordiales, entre las que destaca la gestión del sitio y las actividades que son coordinadas y operadas por la propia comunidad, como conocedores del entorno

La **práctica del ecoturismo** conlleva implícito a él, la existencia de un entorno favorable para las actividades diversas, que se conforme de los mecanismos reglamentados para desarrollo a partir de sistemas político-legales; económicos y de participación social

Operar el turismo a partir de la comunidad, bajo esquemas de **cooperativa**, que les den participación, roles, responsabilidades y beneficios igualitarios por encima de intereses individuales, puesto que entre los miembros que conforman estos grupos productivos se va creando un sentido de pertenencia, con un fuerte espíritu de solidaridad y compromiso, por lo que su integración parte del principio de cooperación



FUNCIONES DE UNA ANP CON BASE EN EL ART. 45 DE LA LGEEPA



Las Áreas Naturales Protegidas (ANP), son las zonas del territorio nacional y aquellas sobre las que la nación ejerce su soberanía y jurisdicción en donde los ambientes originales no han sido significativamente alterados por la actividad del ser humano o que requieren ser preservadas y restauradas (SEMARNAT, 2005)

Considerando que las ANP tiene como finalidad la preservación del entorno natural y considerando que cada una de estas áreas tiene una característica particular y una función primordial en materia de equilibrio ecológico y de biodiversidad, es que se clasifican detalladamente, para así poder llevar a cabo prácticas que no afecten la riqueza natural y cultural del sitio.

CARÁCTERÍSTICAS ANP

Clasificación de ANP	Número de ANP declaradas en México
Reserva de la biosfera	34
Parque nacional	15
Monumentos naturales	1
Áreas de Protección de Recursos Naturales	Sin datos
Área de Protección de flora y fauna	10
Santuarios	1
Parques y reservas estatales	Sin datos
Zonas de conservación ecológica municipales	Sin datos
Áreas destinadas voluntariamente a la conservación	Sin datos



VERGEL DE BERNALEJO EN SAN LUIS DE LA PAZ, GUANAJUATO, MÉXICO

Del total de 225,618.276800 hectáreas pertenecientes a la RBSGG, el municipio con mayor participación es Xichú y Victoria, seguido por el municipio de San Luis de La Paz con 38,482.98830000 has. (o un 17.06% del total de la poligonal).

se ubica al norte de la cabecera municipal de San Luis de la Paz, lugar de indígenas Chichimecas Jonás y que actualmente cuenta con la comunidad de misión de Chichimecas, declarada por la Comisión Nacional de Derechos Indígenas (CNDI).

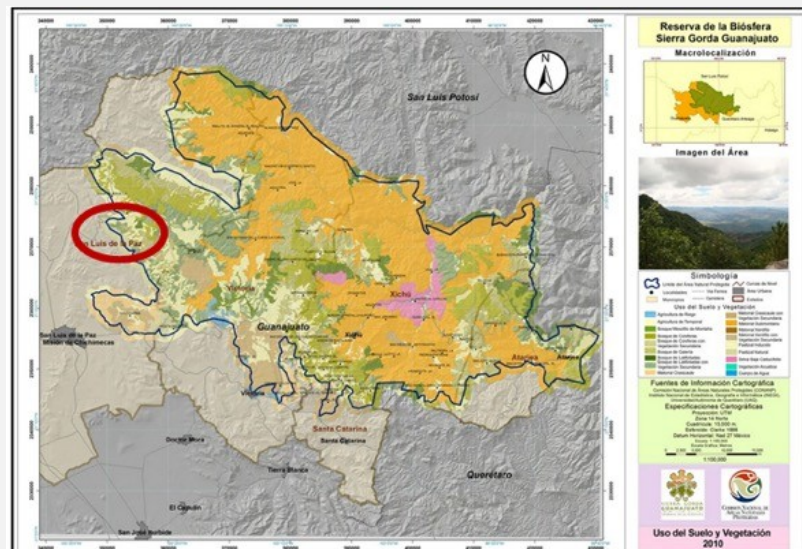

Entre los aspectos característicos se identifica la formación de rocas basálticas, así mismo se identificaron 13 puntos de observación en Bernalejo. Por su parte, la identificación de bosque y otras especies se pudo identificar el pino-encino y que para este punto se registraron Pinus michoacana, Quercus rugosa y Quercus laurina (Comisión Nacional de Áreas Naturales Protegidas, 2005).

El mismo estudio identifica algunas de las especies características de la región, enfatizando que la Comunidad de Vergel de Bernalejo se conforma de la comunidad per se, de las grutas, de la ruta denominada Puente de Dios y de las rocas basálticas.

FAMILIA	NOMBRE COMÚN	ESPECIE	LOCALIDAD	ESTATUS REPORTADO
AMBYSTOMATIDAE	Ajolote tigre o Salamandra	<i>Ambystoma velasci</i>	Mineral de Pozos SLP	Protegida y Endémica
BUFONIDAE	Sapo de puntos rojos	<i>Bufo punctatus</i>	Puente de Dios Vergel de Bernalejo Mesa de la Estacada	Residente
	Sapo	<i>Bufo occidentalis</i>	Mesa de la Estacada El Aguacate	Endémica
RANIDAE	Rana	<i>Rana spectabilis</i>	Mesa de la Estacada Presa de Cofre Puente de Dios El Aguacate	Endémica
	Rana	<i>Rana neovolcanica</i>	Mesa de la Estacada El Aguacate	Amenazada y Endémica
LEPTODACTYLIDAE	Ranita de las piedras	<i>Eleutherodactylus augusti</i>	Paso de Vaqueros Puente de Dios Mesa de la Estacada	Residente

ANFIBIOS

PHRYNOSOMATIDAE	Lagartija	<i>Holbrookia maculata dickersonae</i>	Bernalejo	Residente
XANTUSIIDAE	Lagartija nocturna	<i>Lepidophyma occulor</i>	El Aguacate	Protegida y Endémica
KINOSTERNIDAE	Tortuga de casquito Tortuga De ciénega Morrocoy mexicano	<i>Kinosternon integrum</i>	Presa de Cofre Puente de Dios Mesa de la Estacada El Aguacate La Lagunita	Protegida y Endémica
COLUBRIDAE	Culebra arborícola	<i>Leptodeira cf. splendida</i>	Puente de Dios	
	Cincuate Serpiente de los elotes Alicante	<i>Pituophis deppei deppei</i>	El Chupadero Mesa del Pueblo	Amenazada y Endémica
	Culebra Real Potosina	<i>Lampropeltis mexicana</i>	Mineral de Pozos	Amenazada y Endémica
	Falsa Coral, culebra-real coralillo	<i>Lampropeltis triangulum</i>	El Chupadero Mineral de Pozos	Amenazada
	Culebra gato	<i>Leptodeira septentrionalis</i>	La Huerta	Residente
	Chirriónera	<i>Masticophis scotti</i>	El Chupadero Mineral de Pozos	
	Culebra	<i>Conopsis nasus</i>	Presa de Jofre	Endémica
	Culebra acuática, culebra listonada cuello negro	<i>Thamnophis cyrtopsis</i>	Puente de Dios	Amenazada

REPTILES

FAMILIA	NOMBRE COMÚN	ESPECIE	ECOSISTEMA	ESTATUS REPORTADO
FELIDAE	Lince	<i>Lynx rufus</i>	Mineral de Pozos, Paso de Vaqueros	CITES II No endémica
	Puma León de montaña	<i>Puma concolor</i>	La Lagunita	Ninguno
PROCYONIDAE	Cacomixtle	<i>Bassariscus astutus</i>	Mineral de Pozos, Paso de Vaqueros, Presa de Jofre, Vergel de Bernalejo, Mesa la Estacada	Amenazada No endémica
	Mapache	<i>Procyon lotor</i>	En Ríos o presas. El Aguacate	Ninguno
MUSTELIDAE	Zorrillo	<i>Mephitis macroura</i>	Mesa del Pueblo, Mineral de Pozos	Ninguno
CANIDAE	Zorra gris	<i>Urocyon cinereoargenteus</i>	Mineral de Pozos, Vergel de Bernalejo, Mesa La Estacada	Ninguno
	Coyote	<i>Canis latrans</i>	Desde matorral hasta bosques de pino-encino, zonas perturbadas	

MAMÍFEROS

FAMILIA	NOMBRE COMÚN	ESPECIE	ECOSISTEMA	ESTATUS REPORTADO
PHYLLOSTOMIDAE	Murciélago	<i>Dermanura azteca</i>	Puente de Dios, Mesa la Estacada	Ninguno
	Murciélago	<i>Sturnira lillium</i>	Mesa la Estacada, El Realito	Ninguno
	Murciélago	<i>Artibeus intermedius</i>	Mesa la Estacada	Ninguno

MURCIÉLAGOS

INVENTARIO DE ATRACTIVOS CON POTENCIALIDAD TURÍSTICA

Método OEA-CICATUR

SITIOS NATURALES

- Ruta sendero de la Ventana



ACCESO A LA
COMUNIDAD
Vergel de Bernalejo

Talleres Artesanales

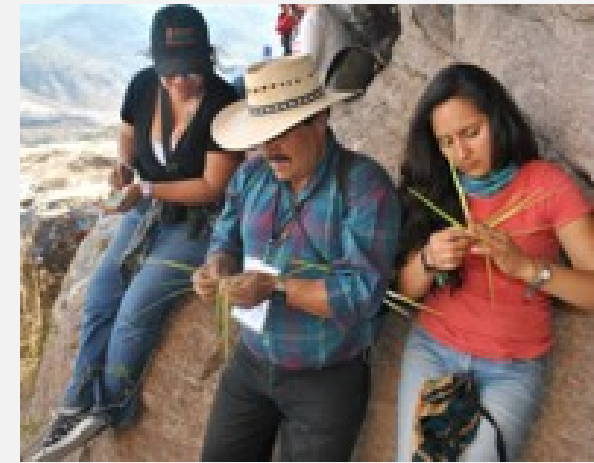

CONTINUACIÓN

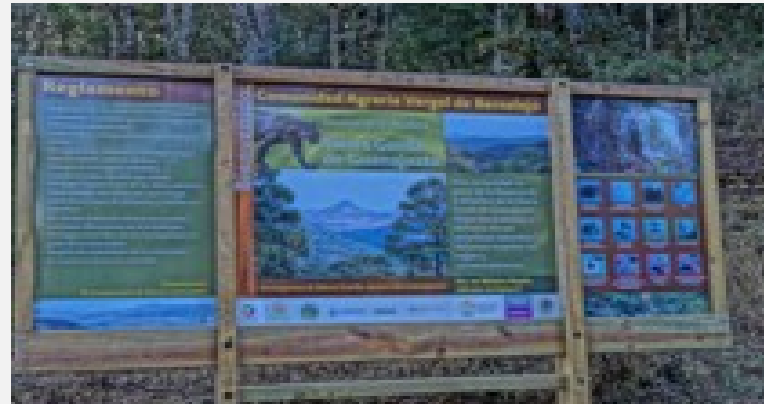

RECURSOS

Recursos Naturales	
Accesibilidad	
Riqueza	
Limitaciones naturales	
Limitaciones sociales	
Especies suceptibles de observar	

ACCESIBILIDAD	MEDIA
Distancia entre punto de partida (zona urbana) y centro de acogida o recepción	El camino se puede complicar si no se cuenta con el vehículo adecuado. Si es temporada de lluvias la accesibilidad se puede dificultar
Señalética	Se carece de señalética para llegar al sitios considerando un punto de partida (zona urbana) El turista puede perderse sin las indicaciones adecuadas
Demanda de transporte	Para poder acceder a los atractivos (una vez en sitio) se requiere medio de transporte para desplazar y conectar entre puntos
Limites	No están plenamente marcados los límites de acceso para el visitante, lo que puede afectar la flora y la fauna del lugar
Rutas	Los habitantes conocen plenamente la región, por lo que conocen los límites de accesibilidad en determinadas zonas, ya sea por impacto o bien por seguridad del visitante

LIMITACIONES SOCIALES	MEDIA
Conflictos	No se perciben conflictos intergrupales que puedan generar inconvenientes entre la misma comunidad y con o hacia los turistas
Trasgresión sociocultural	Se debe limitar puntos de acceso social de los turistas a efecto de que no interfieran, incidan o alteren la cultura local
Desinterés	Existe parcial desinterés de algunos miembros de la comunidad hacia la actividad turística, por lo que no se percibe como un grupo comunitario
Población	Pocos habitantes para llevar a cabo todas las actividades; sin embargo existe un alto nivel de compromiso de los residentes en participar en distintas actividades como guías y operadores de otro tipo de productos turísticos
Organización	Se cuenta con un esquema limitado de organización, sin embargo es funcional; no obstante se recomienda establecer estructuras operativas delimitadas para conocer derechos, obligaciones y responsabilidades con relación al turismo y sus beneficios como residente de la comunidad.

CONCLUSIONES





BIBLIOGRAFÍA

- Amador , E., Cayot, L., Cifuentes, M., Cruz, E., & Cruz, F. (1996). Determinación de la capacidad de carga turística en los sitios de visita del Parque Nacional Galápagos.
- AMBAR. Consultoría e Ingeniería ambiental. (2006). Antecedentes complementarios de turismo. Parte 1: Descripción de atractivos a nivel local. Hidroaysen.
- Báez, A. L., & Acuña, A. (2003). Guía para las mejores prácticas de ecoturismo en áreas protegidas. México: Comisión Nacional para el Desarrollo de los Pueblos Indígenas.
- Barkin, D. (1998). Riqueza, Pobreza y Desarrollo sustentable. México, México: Jus y Centro de Ecología y Desarrollo.
- Barrera, E. (s.f.). Debate en torno a la multifuncionalidad. Facultad de Agronomía. Universidad de Buenos Aires. Buenos Aires: Universidad de Buenos Aires.
- Benseny, G. (enero-junio de 2007). El turismo en México. Apreciaciones sobre el turismo en espacio litoral. Revista Aportes y Tranferencia, 11(2), 13-34.
- Brida, J. G., Pereyra, J. S., Such Devesa, M. J., & Zapata Aguirre, S. (2008). La contribución del turismo al crecimiento económico. Cuadernos de Turismo(22), 35-46.
- Bringas Rabago, N. L., & Ojeda Revah, L. (2000). El ecoturismo: ¿una nueva modalidad del turismo de masas? Economía, sociedad y territorio, II(7373-403).
- Bringas Ravago, N. L., & Ojeda Revah, L. (2000). El ecoturismo: ¿una nueva modalidad del turismo de masas? Economía, sociedad y territorio, II(7), 373 - 403.
- Cámara de Diputados del H. Congreso de la Unión. (1988). Ley General de Equilibrio Ecológico y Protección al Ambiente. México: Diario Oficial de la Federación.
- Castaño, J. M. (2005). Psicología Social de los Viajes y del Turismo. (D. d. Carlos, Ed.) Madrid, España: Thomson.
- Cebrián, A. A. (mayo de 2010). Bases del turismo de naturaleza en la comunidad de Murcia. . Papeles de geografía, 51(52), 75-83.
- Cifuentes, M. (1992). Determinación de capacidad de carga turística en áreas protegidas. Turrialba, Costa Rica: Centro Agronómico Tropical de Investigación y Enseñanza.
- Comisión Nacional de Áreas Naturales Protegidas. (2005). Estudio Previo Justificativo para el Establecimiento del Área Natural Protegida, Reserva de la Biosfera Sierra Gorda de Guanajuato. Secretaría de Medio ambiente y Recursos Naturales , México.
- Creswell, J. W. (1998). Qualitative Inquiry and research design. Choosing among five taditions. London, United Kingdom: SAGE publications.
- Dávila López, A. (s.f.). Centros Integralmente Planificados (CIPS) en México. Las piezas del proyecto turístico de FONATUR. DUOT. Universidad Politécnica de Cataluña
- Docs google. (1978). Docs google. Recuperado el 22 de diciembre de 2016, de Método para el Inventario del Patrimonio Turístico, según método OEA-CICATUR: <https://docs.google.com/file/d/0Bw1orbh12ddtQIR6aU11MXIWTXc/preview>
- Dorado, O., Arias, D. M., Maldonado, B., & Leyva, E. (2006). Estrategia integral de conservación de la Reserva de la Biosfera de Huautla, Morelos. En K. Oyama, & A. Castillo, Manejo, Conservación y Restauración de Recursos Naturales en México (págs. 227 - 247). México, México, México: Siglo XXI Editores.
- Excelsior. (23 de marzo de 2016). Nacional. Recuperado el 20 de 12 de 2016, de México, uno de los tres países donde creció la pobreza: Cepal: <http://www.excelsior.com.mx/nacional/2016/03/23/1082333>
- Fundación AES Gener. (s.f.). Manula de elaboración de proyectos comunitarios para organizaciones sociales. Fundación AES Gener. AES Gener.
- Garcia-Frapolli, E., Toledo, V. M., & Martinez-Alier, J. (2008). Apropiación de la naturaleza por una comunidad Maya Yucateca: Un análisis económico - ecológico. Revista de la red Iberoamericana de economía ecológica, 7, 27 - 42.



CONTINUACIÓN

- Gobierno del estado de Guanajuato. (2012). Perfil económico de San Luis de la Paz. Gobierno del estado de Guanajuato, Secretaría de Desarrollo Social y Humano, Guanajuato.
- Gomez Nieves, S., & Aldana Pinto, M. (2010). Modernidad y Turismo: repercusiones en el caso de Acapulco. En N. Monterroso Salvatierra, & L. Zizumbo Villarreal, *Contra la Domesticación del turismo. Los laberintos del turismo rural* (págs. 135 - 158). México, México, México: Universidad Autónoma del Estado de México - Porrua.
- Grupo de Investigadores. Universidad Complutense de Madrid. (2006). Las ciudades históricas españolas como destinos turísticos. *Patrimonio Cultural y sistema de acogida local. Urbano* , 9(14), 69 - 76.
- Hernandez Yañez, A., Escalante Lopez, R., & Castro H, J. C. (2006). Experiencia de manejo y necesidades de investigación en la Reserva de la Biosfera El Triunfo, Chiapas. En K. Oyama, & A. Castillo, *Manejo, Conservación y Restauración de Recursos Naturales en México* (págs. 326-340). México, México, México: Siglo XXI Editores.
- Ibañez Perez, R. (2015). Capacidad de carga turística como base para el manejo sustentable de actividades ecoturísticas en Unidades de Manejo Ambiental (UMA) de Baja California Sur (BCS). *El periplo sustentable*(30), 37-76.
- INEGI. (2013). Anuario Estadístico y Geográfico de Guanajuato. Guanajuato: INEGI.
- Instituto Nacional de Estadística y Geografía . (2012). Sistema de cuentas nacionales de México. Cuenta Satélite del Turismo de México, 2012. Instituto Nacional de Estadística y Geografía . Aguascalientes: INEGI.
- Instituto Nacional de Estadística y Geografía. (2016). Cuenta Satelite de Turismo en México. Recuperado el 5 de 11 de 2016, de INEGI:
- Jimenez, F., Jimenez F, J., May, F. R., Saavedra Pelaez, F., & Nuñez, G. (2005). Importancia de la población en la sustentabilidad de las áreas naturales protegidas. Complejidad ambiental del Parque Nacional Arrecifes de Cozumel. En O. Frausto Martinez, *Desarrollo sustentable: Turismo, costas y educación*. Cozumel, Quintana Roo, México: Universidad de Quintana Roo.
- Lopez-Hernandez, E. S., Puente Pardo, E., & Rodriguez Luna, A. R. (2011). Modelo de Educación Ambiental para la Conservación y Sustentabilidad de la Biodiversidad. En E. S. Lopez - Hernandez, *Educación Ambiental para la Conservación de la Biodiversidad. Bases de información para la Sierra de Tabasco* (págs. 129 - 150). Tabasco, México: Colegio de Investigadores de Tabasco A.C.
- Maldonado Alcudia, A. d., Velarde Valdez, M., Maldonado Alcudia, M. C., & Contreras Loera, M. R. (2011). Principios de sustentabilidad y actividades turísticas en áreas naturales protegidas. En J. Arroyo Alejandro, & I. Corvera Valenzuela, *Desarrollo Insostenible. Gobernanza, agua y turismo* (pág. 357). México, México: Universidad de Guadalajara.
- Martinez - Alier, J. (2004). Los Conflictos Ecológico - Distributivos y los indicadores de sostenibilidad. *Revista Iberoamericanoamericana de Economía Ecológica*, 1, 21-30.



CONTINUACIÓN

- Mendoza Ontiveros, M., Figueroa Hernández, E., & Godinez Montoya, L. (2015). Turismo Comunitario pro-pobre en el ejido El Rosario, Reserva de la Biosfera de la Mariposa Monarca. *El Periplo Sustentable*(29), 92 - 119.
- Merinero Rodríguez, R., & Zamora Acosta, E. (2009). La colaboración entre los actores turísticos en ciudades patrimoniales. Reflexiones para el análisis del desarrollo turístico. *Pasos. Revista de Turismo y Patrimonio Cultural*, 7(2), 219-238.
- Miranda Zambrano, G. (2008). Las inequidades del turismo convencional y la trascendencia actual del turismo sustentable” en *El Conocimiento Tradicional y la propuesta de Educación y Cultura Ambiental en la Gestión ejidal ecoturística del Parque San Nicolás Totolapan*, Ciudad de México.
- Miranda Zambrano, G. (2011). *Contribuciones de las comunidades rurales a la sustentabilidad. Parque Ejidal Ecoturístico San Nicolas Totolapan, México*. México, México: Universidad de Guanajuato.
- Montaner Montejano, J. (2002). *Psicosociología del Turismo*. Madrid, España: Editorial Síntesis.
- Montoya Flores, M. T. (2009). Organizaciones hechas a la medida: configuración organizacional, mujer e identidad. El caso de una cooperativa pequeña. En A. de la Rosa Alburquerque, M. T. Montoya Flores, S. Pomar Fernández, & J. P. Editor (Ed.), *Pequeñas organizaciones: complejidad y diversidad organizacional. Estudio de casos de organizaciones mexicanas* (págs. 225 - 285). México, México: Universidad Autónoma Metropolitana, Unidad Xochimilco.
- Niño Gutierrez, N. S., Segrelles Serrano, J. A., Niño Castillo, I. N., & Niño Castillo, J. E. (12 de 2015). Multifuncionalidad y turismo en el Parque Natural "El Hondo" de la Comunidad Valenciana. *El Periplo Sustentable*(29), 34 - 56.
- Pérez Duran, M., & Rodríguez Carrasco, C. (2011). Impactos ambientales generados por el desarrollo turístico en la Isla de Pascua. *RIAT. Revista interamericana de ambiente y turismo*, 7(1), 42-48.
- Periódico Correo. (15 de noviembre de 2014). *Periódico Correo*. Recuperado el 25 de diciembre de 2016, de *Urge que ya quede listo Plan de Manejo*: <http://periodicocorreo.com.mx/urgen-que-ya-queda-listo-plan-de-manejo/>
- Reserva de la Biosfera de la Sierra Gorda de Guanajuato. (s.f.). Facebook. Recuperado el 28 de 12 de 2016, de facebook reserva de la biosfera: <https://www.facebook.com/106643202716870/photos/a.821003484614168.1073741866.106643202716870/821003544614162/?type=3&theater>
- Rivera, F., & Pavés, C. (2012). *Planificación y gestión del ecoturismo comunitario con comunidades indígenas*. WWF - Chile. Chile: América Impresores.
- Rodríguez Gómez, G., & et.al. (1996). *Metodología Cualitativa: enfoques*. España: Aljibe.



CONTINUACIÓN

- Ronzheimer, M. (septiembre de 2016). La reinención de las metrópolis. DE. Magazin Deutschland, s3, 24-28.
- Salcedo Guzman, M. P., San Martin Rebolloso, F., & Barber Kuri, C. M. (2010). El desarrollo sustentable: Modelo de conciliación entre el progreso económico, la justicia social y la preservación del medio ambiente. Gestión y Estrategia(37), 17 - 31.
- Sancho, A. (1998). Introducción al Turismo. Madrid, España: Organización Mundial del Turismo.
- Secretaría de Medioambiente y Recursos Naturales. (7 de 07 de 1997). Diario Oficial de la Federación. Recuperado el 18 de 10 de 2015, de NORMA Oficial Mexicana NOM-083-SEMARNAT-2003: http://www.dof.gob.mx/nota_detalle.php?codigo=658648&fecha=20/10/2004
- Secretaría de Medioambiente y Recursos Naturales. (2006). Introducción al Ecoturismo Comunitario. México: SEMARNAT.
- Secretaría de Medioambiente y Recursos Naturales. (2015). Áreas Naturales Protegidas. Recuperado el 02 de 01 de 2016, de CONANP: <http://www.conanp.gob.mx/regionales/>
- SECTUR. (Noviembre de 2006). Dirección de Desarrollo de Turismo Alternativo. Recuperado el 02 de 01 de 2016, de El turismo de naturaleza: retos y oportunidades: <https://manuelmiroglia.files.wordpress.com/2011/05/el-turismo-de-naturaleza-en-mexico.pdf>
- SEMARNAT. (2010). Logros 2010. 10 años sembrando semillas, cosechando logros. Gobierno Federal, Semarnat, México.
- Talledos Sánchez, E. (Sep - Dic de 2012). La imposición de un espacio: de la Crucecita a Bahías de Huatulco. Revista mexicana de ciencias políticas y sociales(216), 119 - 142.
- The Nature Conservancy. (2005). Desarrollo del ecoturismo. Un manual para los profesionales de la conservación. Introducción a la planificación del ecoturismo. Arlington: The Nature Conservancy.
- Tulio Inda, M., & Santamaria Gómez, A. (14 de diciembre de 2015). Los Centros Integralmente Planeados (CIP'S) en México. REV. LATINO-AM TURISMOLOGA/RLAT, 1(1), 1-78.
- Tudela Serrano, M., & Giménez Alarte, A. I. (2008). Determinación de la capacidad de carga turística en tres senderos de pequeño recorrido en el municipio de Cehegín (Murcia). Cuadernos de Turismo(22), 211-229.
- Villegas Sierra, J., & Solis Fierro, A. (2013). Historias compartidas. Ejido Carlos Cano Cruz. Migración interna y colonización en el siglo XX en Campeche. Campeche , Campeche, México: Universidad Autónoma del Carmen.
- WWF. (2012). Guía. Planificación y gestión del ecoturismo comunitario con comunidades indígenas. WWF CHILE. Chile: WWF.