



Projecte estratègic de la biblioteca comarcal del Pallars Sobirà

TFG Informació i
Documentació – JUNY 2022

Rosendo Manrique Manrique
rmanrique@uoc.edu

Sumari

DEDICATÒRIA	4
MEMÒRIA DE DESENVOLUPAMENT DEL TFG	5
1. Proposta de treball final de grau	5
1.1 Títol del projecte.....	5
1.2 Objecte del projecte	5
1.3 Objectius generals i objectius específics.....	6
1.4 Àmbit d'actuació.....	7
1.5 Interès del treball per a l'estudiant i per a l'organització.....	7
1.6 Calendari d'actuació.....	9
2. Desenvolupament conceptual	11
2.1 Revisió de la literatura científica.....	11
2.2 Recopilació, revisió i anàlisi de les dades recollides.....	11
3. Desenvolupament de l'objecte del TFG	13
CONTEXT	14
L'entorn: el Pallars Sobirà i la seva història, societat i cultura	14
Entorn geològic i natural.....	15
Entorn sociològic	16
Entorn històric, artístic i cultural	20
Entorn esportiu.....	25
Història de la lectura pública a Sort.....	29
LA BIBLIOTECA PÚBLICA DE SORT	39
Estat actual del servei	39
Anàlisi comparativa (<i>benchmarking</i>)	49
LA BIBLIOTECA COMARCAL DEL PALLARS SOBIRÀ	55
Plantejaments inicials.....	55
Normativa legal i estàndards: el Mapa de la Lectura Pública.....	55
Projecte arquitectònic de la biblioteca comarcal: àrees i serveis.....	68
Per què un projecte estratègic?	75
Resultats del treball de camp.....	77
Entrevistes	77
Enquestes	87
Anàlisi DAFO de la biblioteca comarcal del Pallars Sobirà	113

La missió i visió de la biblioteca comarcal del Pallars Sobirà	115
Objectius generals, específics i operatius.....	116
Primers passos.....	153
Com es gestiona una biblioteca?	153
Recursos econòmics i operatius.....	156
Mecanismes de seguiment i avaluació	161
VALORACIÓ I CONCLUSIONS.....	164
BIBLIOGRAFIA.....	165
ÍNDIX DE GRÀFICS I TAULES	168
ÍNDIX D'IL·LUSTRACIONS	170
ANNEXOS	171

Libraries gave us power
Then work came and made us free
What price now
For a shallow piece of dignity

A Design for Life – Manic Street Preachers

<https://open.spotify.com/track/0uJyE3M3ecGZgzltsQKs3a?si=313aac719db04d53>

We're building a home on the side of the mountain
Above the clouds, next to the sky
Our plans are ambitious, a blueprint of wishes
That will come true and when they do
Folks in the valley will look up and say
«You've finally built it; can we come and stay? »
And cynics will marvel and say « we confess
there were times when we thought it was just an address!! »
But now that we've seen it, we know it's Andromeda Heights
Now we've seen it we know it's Andromeda Heights
Now we've seen it we know it's Andromeda Heights

We're building a home on the side of the mountain
Above the clouds, next to the sky
And after our labors the stars will be neighbors
We'll take our place with them in space

Andromeda Heights – Prefab Sprout

<https://open.spotify.com/track/0QKTQKmfUW0LkMdo4f2HaF?si=2aeed13fd2d94c2d>

DEDICATÒRIA

En primer lloc l'agraïment per tothom qui ha participat en l'enquesta d'usos i serveis i molt especialment a les persones, institucions i entitats que han accedit a ser entrevistats o ens han fet arribar les seves inquietuds i necessitats

Al meu tutor, Ramon Voces, per la seva paciència, diligència, habilitat per resoldre problemes i optimisme per animar-me a seguir endavant

A la tutora d'aquest treball, Ester Soler, per treure'm del cap les idees que no funcionaven i animar-me a treballar en les que sí ho feien

A la meva família i companys i companyes de feina, que massa sovint m'hauran sentit *estrolicar* i lamentar-me de l'esforç de seguir estudis universitaris i singularment el TFG

Als que van iniciar el somni de la biblioteca comarcal, Agustí, Christian, Imma i Llätzer, i als que van lluitar per fer-la realitat quan jo ja no ho creia possible, Raimon, Pere i Baldo

A l'Adriana, Aiala, Aida, Aina, Alba, Albert, Alèxia, Alina, Amaya, Angélica, Àngels, Aniol, Anna, Antonio, Arc, Aren, Ares, Ariadna, Beatriz, Berta, Biel, Biuse, Blanca, Carme, Caro, Cristina, David, Diana, Dimas, Edgar, Eduard, Eloi, Encarna, Estefania, Esther, Faust, Fernando, Ferran, Fina, Gemma, Gil, Guillem, Helena, Imma, Irati, Iris, Ismael, Jana, Joan, John, Jordi, José Luis, Josep, Josep Maria, Judith, Laura, Lila, Lluc, Lluís, Lorena, Lucía, Luna, Magí, Marc, Mari, Maria, M. Teresa, Maribel, Mariona, Marta, Martí, Mati, Maura, Melania, Mercè, Miquel, Mireia, Mònica, Montse, Nabil, Nàdia, Naia, Natàlia, Nati, Nil, Nur, Núria, Olau, Olga, Olivé, Otto, Pau, Pepa, Pepita, Pilar, Pol, Quim, Raquel, Roc, Romà, Roser, Sergi, Sònia, Teresa, Tomás, Ton, Tor, Unai, Urko, Valeri, Vanesa, Vasile, Víctor, Violeta, Wasim, Xènia, Zahra... i tants i tants noms de la comunitat d'usuaris que m'han acompanyat pel camí i donen sentit a la meva feina quotidiana

Amb un sentit record per Emilio i Josep Joan

A Montse Julià, qui fou durant més de quaranta anys la bibliotecària del poble i les tardes d'estiu havia de carregar amb un nen entremaliat que esperava assegut a les escales de casa seva que sortís no fos cas que se n'oblidés d'obrir la biblioteca

MEMÒRIA DE DESENVOLUPAMENT DEL TFG

1. Proposta de treball final de grau

1.1 Títol del projecte

Projecte estratègic de la biblioteca comarcal del Pallars Sobirà

1.2 Objecte del projecte

Es preveu que el primer trimestre de l'any 2023 entri en funcionament la nova biblioteca comarcal del Pallars Sobirà, un equipament que formarà part del Sistema de Lectura Pública de Catalunya d'acord amb els criteris definits al Mapa de Lectura Pública de Catalunya (2014).

La nova biblioteca es vol integrada al seu entorn, reflectint el caràcter de la comarca amb el riu i la muntanya com a referents, però alhora donant resposta a les noves necessitats informatives, cíviques i culturals i les expectatives dels veïns i veïnes del Pallars Sobirà en ple segle XXI, especialment després d'una pandèmia i en un marc de crisi econòmica amb derivades de desigualtat.

És per això que qualsevol planificació estratègica, a més dels requeriments legals amb què ha de complir l'equipament i del corpus teòric respecte la gestió i administració de biblioteques, ha de donar relleu a la participació ciutadana, incentivant així que faci seu i en gaudeixi del nou equipament i els recursos públics que s'hi invertiran.

Tot plegat respon també a la necessitat universal de protegir el planeta i millorar les vides i les perspectives de les persones d'arreu del món, motiu pel qual les Nacions Unides han promulgat els Objectius de Desenvolupament Sostenible (ODS) com a part de l'Agenda 2030 per al Desenvolupament Sostenible, que en el cas de les biblioteques i en línia amb les recomanacions del Grup de Treball Biblioteques i Agenda 2030 del Consell de Cooperació Bibliotecària en aquest sentit s'han de traduir en accions i propostes emmarcades en

- garantir una vida saludable i promoure el benestar de tothom a totes les edats (objectiu 3)
- garantir una educació inclusiva i equitativa de qualitat i promoure oportunitats d'aprenentatge permanent (objectiu 4)
- aconseguir la igualtat de gènere i apoderar totes les dones i les nenes del Pallars Sobirà (objectiu 5)
- promoure el treball decent i el creixement econòmic de la comarca (objectiu 8)
- promoure la reducció de la desigualtat entre el nostre veïnat (objectiu 10)
- aconseguir que els pobles del Pallars Sobirà siguin inclusius, segurs, resilents i sostenibles (objectiu 11)
- millorar l'accés a la informació com garantia de pau, justícia i institucions sòlides (objectiu 16)

Ens complau també fer palès que alguns dels objectius operatius que desenvoluparem al cos del TFG coincideixen amb les accions proposades per l'Agenda Rural de Catalunya¹, també inclosa en el marc de treball de l'Agenda 2030 i que va ser aprovada pel Govern de la Generalitat en data recent, 24 de maig de 2022².

1.3 Objectius generals i objectius específics

En el curs del desenvolupament d'aquest TFG s'han fet successives revisions dels objectius generals i objectius específics, que al seu torn es desenvolupen en objectius operatius en el marc del treball (*veure apartat d'objectius generals i específics*).

La relació definitiva d'objectius generals i específics és la següent

Protecció i difusió del patrimoni cultural del Pallars Sobirà

- El fons local com a actiu principal i secció en constant creixement de la biblioteca comarcal del Pallars Sobirà: fons bibliogràfic, artístic, musical i qualsevol altra manifestació cultural
- La biblioteca de Sort com a *hub* de la informació sobre la història, literatura, cultura, tradicions, entorn natural, pràctica esportiva i altres del Pallars Sobirà, amb el riu i la muntanya com a inspiradors del servei
- Impuls de l'accés remot a les fonts com a tàctica de conservació dels originals documentals
- Salvaguarda, protecció i promoció del pallarès com a patrimoni lingüístic i literari del Pallars Sobirà

Impacte social de la biblioteca en la comunitat del Pallars Sobirà

- La biblioteca al servei de la comunitat d'usuaris, interactuant de manera continuada i coherent amb l'estratègia del servei
- La biblioteca com a irradiador cultural del Pallars Sobirà, en col·laboració amb les administracions, associacions i entitats culturals de la comarca
- La biblioteca com a actor en el sector de l'ensenyament de la comarca, compartint els seus actius amb escoles i instituts del Pallars Sobirà
- La biblioteca a l'abast de tothom, utilitzant tots aquells canals de què disposi per donar a conèixer els seus serveis entre els veïns, veïnes i visitants del Pallars Sobirà com a potencials usuaris

Implementació dels Objectius de Desenvolupament Sostenible (Agenda 2030)

- Donar a conèixer i promocionar els Objectius de Desenvolupament Sostenible i l'Agenda 2030
- Garantir una vida saludable i promoure el benestar de tothom a totes les edats (objectiu 3)
- Promoure l'educació de qualitat (objectiu 4)
- Aconseguir la igualtat de gènere i apoderar totes les dones del Pallars Sobirà (objectiu 5)

¹ Font: *Agenda Rural de Catalunya – Associació Iniciatives Rurals de Catalunya* [en línia] [consulta: 31/05/2022].

Disponible a: <https://www.desenvolupamentrural.cat/agenda-rural-catalunya>

² Font: CATALUNYA. Acord GOV/108/2022, de 24 de maig, en relació amb l'Agenda rural de Catalunya. A: *Diari Oficial de la Generalitat de Catalunya* [en línia], núm. 8676, 26/05/2022 [consulta: 31/05/2022]. Disponible a: <https://dogc.gencat.cat/ca/document-del-dogc/?documentId=929088>

- Promoure el treball decent i el creixement econòmic de la comarca (objectiu 8)
- Reducció de les desigualtats i superació de la bretxa digital (objectiu 10)
- Aconseguir que els pobles del Pallars Sobirà siguin inclusius, segurs, resilents i sostenibles (objectiu 11)
- Millora de l'accés a la informació com a garantia de pau, justícia i institucions sòlides (objectiu 16)

Ús responsable dels recursos públics de la biblioteca comarcal

- Avaluació continuada del servei i de la despesa associada garantint l'optimització dels recursos financers i humans disponibles
- Formació continuada del personal, especialment en noves tecnologies, com a estratègia de sincronia amb les necessitats de la comunitat d'usuaris
- Revisió i actualització permanent del fons documental com a garantia d'ús òptim dels recursos bibliogràfics i la inversió associada

1.4 Àmbit d'actuació

L'àmbit d'actuació del treball ens l'han definit tres condicionants, que són l'entorn geogràfic, l'entorn funcional del servei i l'estratègia del qual hem projectat i el projecte arquitectònic, ja totalment definit, amb l'excepció del projecte de mobiliari, en el moment de redactar aquest treball.

Amb **entorn funcional** ens referim al fet que es tracta d'un servei de lectura pública emmarcat en el Sistema de Lectura Pública de Catalunya i per tant sotmès a la seva normativa, estructura i característiques pròpies del servei d'una administració pública.

Al seu torn, per **entorn geogràfic** ens referim a la comarca del Pallars Sobirà, en què la unitat d'informació ofereix els seus serveis i del qual, alhora, en treu inspiració.

Finalment, el projecte arquitectònic determina per endavant alguns dels serveis que es podran oferir a la biblioteca i les seves característiques.

Aquests aspectes es desenvolupen en el curs del treball en els capítols referits a l'entorn històric, social i cultural, la normativa legal i estàndards, la revisió del projecte arquitectònic del nou equipament i les seves àrees i serveis.

1.5 Interès del treball per a l'estudiant i per a l'organització

Si bé es disposa de força bibliografia, especialment pel que fa a bones pràctiques i exemples d'activitats i serveis en l'àmbit bibliotecari català, no hem trobat gaires recursos que ens puguin ajudar a plantejar, des de zero, l'estratègia d'un nou servei més enllà de l'àmbit purament teòric.

En tot moment aquest pla estratègic neix de la voluntat de conciliar l'entorn en què s'emmarca la biblioteca amb els serveis que ofereix, i si bé en aquest treball això porta a concretar pautes i estratègies que potser no seran útils en una altra realitat geogràfica,

sí que voldríem que serveixin com a inspiració de com es pot enfocar una estratègia de servei bibliotecari adaptant-la a d'altres entorns.

És per tot plegat que considerem que aquest treball pot tenir múltiples utilitats i es pot adreçar a múltiples usuaris

- a la **direcció i personal de la unitat d'informació** com a “llibre blanc” que pot orientar les seves tasques i funcions sense una concreció excessiva, com seria el cas si plantegem per exemple que cada segon dimarts s'ha d'organitzar un contacontes pels nens de la llar d'infants (tot i que així es pretén fer!)
- als **òrgans rectors del servei** – administració pública local, és a dir Ajuntament de Sort i Consell Comarcal del Pallars Sobirà i Servei de Biblioteques – com a demostració de la voluntat amb què s'ofereix aquest recurs superant inèrcies i innovant en consonància amb els nostres temps
- a **altres unitats d'informació**, que poden trobar utilitat en les propostes que s'hi contenen i adaptar-les a les seves respectives realitats
- als **usuaris del servei**, que poden copsar i fins i tot influir en la política i estratègies de la unitat mitjançant programes de participació

És un exemple d'això últim que la biblioteca ha assumit el compromís de publicar i difondre durant aquest mes de juny el resultat de l'enquesta d'usos i serveis que s'ha realitzat a la població en general durant el mes de maig i dels resultats de la qual se n'ha derivat, per exemple, la previsió de modificar els horaris d'obertura del servei el proper curs (setembre 2022).

A més, tot i ser el darrer punt de la relació aquest últim és potser el més important, ja que es pot considerar que la biblioteca per si mateixa, sense comunitat d'usuaris, no té sentit, i és aquesta comunitat qui li atorga raó de ser amb les seves necessitats informatives, formatives i d'oci.

Així doncs, pensem que els trets clau d'aquest treball són

- **innovació** en la prestació de serveis bibliotecaris
- **adaptació** a la realitat de l'entorn del servei bibliotecari
- **utilitat** per a altres unitats d'informació de característiques similars
- **informació** a la comunitat d'usuaris de l'estratègia que adopta la biblioteca

Al meu torn, cal dir que des de l'any 1999, tot just finalitzats els estudis de diplomatura en Biblioteconomia i Documentació i havent superat un procés selectiu obert, gestiono la biblioteca pública de Sort, un petit equipament de titularitat municipal amb el suport del Servei de Biblioteques i que des del 2010 forma part a tots els efectes del Sistema de Lectura Pública com a biblioteca del mòdul A0, també conegudes internament com “biblioteques unipersonals” per la seva dotació laboral.

Amb precedents fallits en localitzacions diverses del mateix nucli de Sort des de l'any 1992 va ser l'any 2000, com queda acreditat al treball d'investigació històrica que conté el treball, que es posa en marxa de manera definitiva el projecte de biblioteca central comarcal del Pallars Sobirà en la seva ubicació actual del carrer Sant Ot, sota el castell

dels comtes de Pallars, si bé per causes diverses les obres no van tenir continuïtat i la seva finalització efectiva no serà fins aquesta mateixa tardor.

Durant aquest temps, doncs, i en la mesura en què les altres obligacions laborals amb l'Ajuntament de Sort m'ho han permès, he estat reflexionant sobre la naturalesa i les característiques dels serveis que hauria de prestar la futura biblioteca comarcal del Pallars Sobirà, sense que això signifiqui necessàriament, ja que està pendent la convocatòria de concurs públic per cobrir la plaça, que l'hagi de gestionar jo mateix.

Tot plegat em porta a considerar com a **punts forts** d'aquest treball el coneixement íntim de l'entorn i dels serveis que des de la biblioteca pública de Sort vinc oferint als nostres usuaris i usuàries des de fa més de vint anys, així com l'accés als recursos que em proporciona el meu perfil laboral i rol professional dins l'Ajuntament de Sort.

En canvi, han estat **punts febles** en el desenvolupament del TFG

- la llunyania als centres universitaris, que dificulta l'accés a fonts bibliogràfiques especialitzades en les matèries que tracta aquest treball
- la manca de vehicle propi, motiu pel qual només s'han pogut realitzar entrevistes personals amb les associacions i administracions del mateix nucli de Sort, mentre que la resta de comunicacions s'han dut a terme per correu-e
- un optimisme excessiu en la distribució del temps al cronograma que m'ha deixat sense capacitat de reacció davant circumstàncies imprevistes, com és ara l'escassa participació de la gent jove en l'enquesta d'usos i serveis que s'hauria pogut corregir amb una iniciativa específica en coordinació amb l'Oficina Jove del Pallars Sobirà o l'Institut Hug Roger III

1.6 Calendari d'actuació

Aquest treball s'ha desenvolupat entre els mesos de març i juny de 2022 seguint la darrera versió del cronograma.

CRONOGRAMA TFG v2_abr22

PROJECT TITLE

Projecte gestió Biblioteca Comarcal Pallars Sobirà

COMPANY NAME

UOC

PROJECT MANAGER

Ester Soler Benet

DATE

FEBRER-JUNY 2022

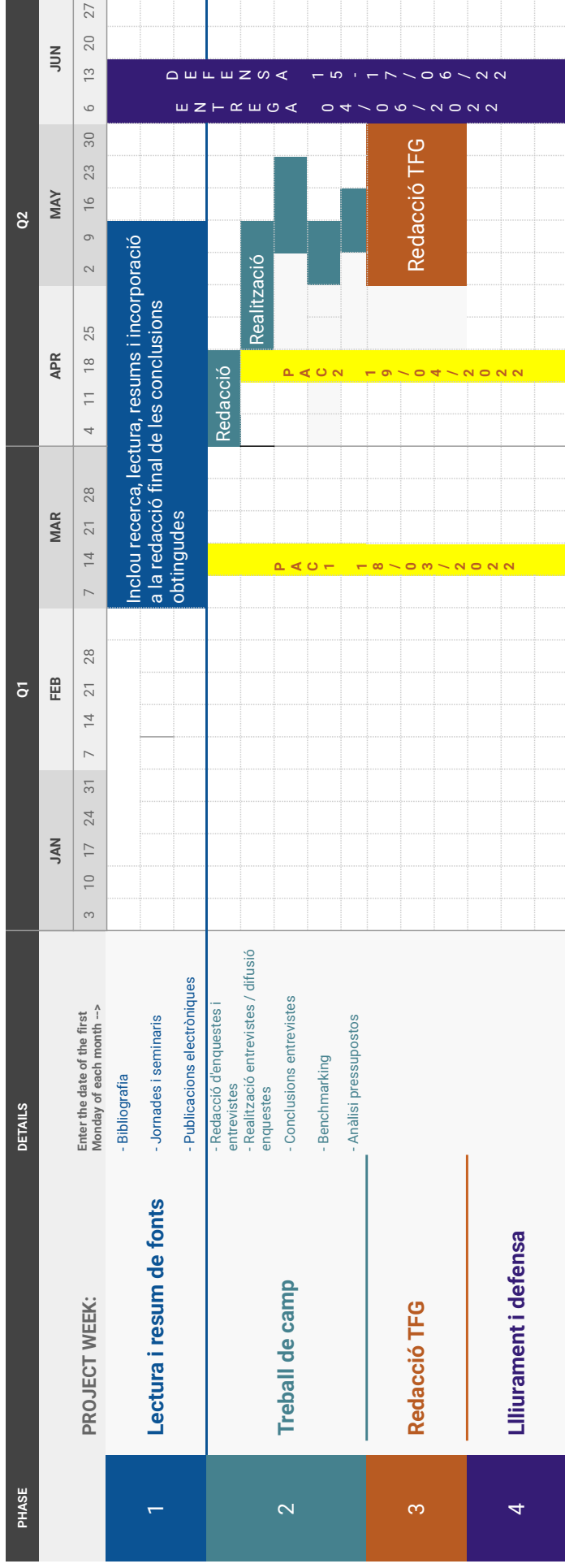

2. Desenvolupament conceptual

2.1 Revisió de la literatura científica

En el curs del treball s'ha realitzat una tasca continuada de revisió de la literatura científica i de recerca de fonts bibliogràfiques; com a annex al treball es presenta la relació de fonts efectivament utilitzades en la seva redacció, que no correspon a la totalitat de fons consultades en la seva preparació i que s'ha adjuntat en lliuraments anteriors d'aquesta memòria de desenvolupament

2.2 Recopilació, revisió i anàlisi de les dades recollides

D'acord amb la previsió del cronograma s'han dut a terme les següents tasques, el resultat de les quals forma part de la versió definitiva del treball.

Anàlisi bibliogràfic	
S'estan realitzant recerques al catàleg de la xarxa de biblioteques, al catàleg de la UOC, al repositori O2 UOC i al catàleg de tesis doctorals en xarxa (TDX), a més de cerques a Google, Bing i Google Scholar i bases de dades com ara ISOC – no disponible en aquest moment - o <i>LISA (Library and Information Science Abstracts)</i> .	
Pel que fa als temes relacionats amb l'aplicació dels objectius de desenvolupament sostenible a biblioteques (ODS) les fonts principals d'informació són la mateixa UNESCO, la Federació Mundial d'Associacions Bibliotecàries (IFLA) i cerques a Internet i al catàleg de la UOC sobre bones pràctiques en aquest àmbit.	
Les referències recollides es resumeixen i se n'extreuen les conclusions principals, especialment aquelles directament aplicables en aquest treball.	
Pes	50%
Temporalització	març-abril-maig
Resultat final	més de 30 referències bibliogràfiques efectivament utilitzades al cos del treball i més de 150 fonts en notes a peu de pàgina

Enquestes	
Amb eines com ara Typeform o Google Forms s'han realitzat enquestes als usuaris potencials del conjunt de la comarca del Pallars Sobirà amb l'objectiu d'esbrinar quines són les seves expectatives de servei i com valoren el servei actual, identificant d'aquesta manera els factors crítics d'èxit de la futura biblioteca central comarcal	
Pes	25%
Temporalització	març (redacció) – abril (realització) – maig (conclusions)
Resultat final	172 respostes al formulari en línia Google Forms

Entrevistes	
<p>De manera presencial, telemàtica o per correu electrònic s'han realitzat entrevistes succintes amb agents de l'entorn que siguin rellevants en la materialització del servei (ajuntaments, Consell Comarcal, Servei de Biblioteques...) o bé amb els quals es puguin establir llaços de cooperació un cop en marxa la biblioteca comarcal (autors locals, centres educatius, museus, centres de documentació, arxius, parcs naturals, associacions esportives...) per tal de captar <i>feedback</i> que pugui influir en el plantejament d'aquest projecte de gestió</p> <p>NB – <i>Es fa constar que en aquest procediment comptava amb autorització expressa i per escrit de l'Ajuntament de Sort per parlar en representació de la biblioteca</i></p>	
Pes	15%
Temporalització	març (planificació) – abril/maig (realització) – maig (conclusions)
Resultat final	feedback de 17 associacions, entitats i administracions (6 àudios, la resta en correu electrònic o entrevista personal)

Treball de camp	
<p>S'ha estudiat la situació actual de les biblioteques de l'entorn immediat (Bibliobús Pere Quart i biblioteca pública d'Esterrí d'Àneu) i de l'entorn proper (Tremp, Pobla de Segur, Pont de Suert) amb les quals la biblioteca pública de Sort ja manté relacions estables de difusió i cooperació mitjançant la iniciativa Tarter de Llibres (tarterdellibres.wordpress.com)</p>	
Pes	5%
Temporalització	Maig
Resultat final	veure apartat anàlisi comparativa (benchmarking)

Estadístiques i pressupostos municipals	
<p>La plataforma SÍNTESI del Servei de Biblioteques conté dades estadístiques des de l'any 2011 en endavant, que seran analitzades en el marc d'una tasca de <i>benchmarking</i> amb les biblioteques de l'entorn i del Sistema de Lectura Pública en conjunt per establir punts forts i febles del servei i quin ha estat el seu desenvolupament en els darrers anys.</p> <p>A més, la informació disponible als portals de transparència dels respectius ajuntaments ens aportarà dades sobre la despesa econòmica que suposa a dia d'avui el servei de biblioteca comarcal en l'entorn proper (Pallars Jussà i Alta Ribagorça) com a referència.</p>	
Pes	5%
Temporalització	Maig
Resultat final	veure apartats “estat actual del servei” i “recursos econòmics i operatius”

3. Desenvolupament de l'objecte del TFG

En aquest punt cal destacar que fins al segon lliurament, inclòs, aquest projecte es presentava com un projecte de gestió i no com a projecte estratègic.

En el desenvolupament del treball s'ha comprovat que des del punt de vista de la gestió, profusament tractada a nivell teòric, no podíem aportar innovacions més enllà de la seva aplicació a aquest cas concret; en canvi, considerem que la formulació d'una estratègia del servei és més adequada per al cas que ens ocupa i l'anàlisi de l'entorn realitzada, a la qual respon aquesta estratègia.

A partir d'aquest punt, i com a desenvolupament, segueix el gruix del treball, que incorpora també la valoració i conclusions finals, bibliografia i annexos.

CONTEXT

L'entorn: el Pallars Sobirà i la seva història, societat i cultura



PALLARS SOBIRÀ

*Il·lustració 1: Mapa del Pallars Sobirà
(font: enciclopedia.cat)*

Què és el Pallars Sobirà? Començarem per indicar que tot i que no és la comarca menys poblada de Catalunya – aquest dubtós honor correspon a l'Alta Ribagorça amb 3.945 habitants – és en canvi la comarca amb menys densitat de població, ja que els seus 7.101 habitants es reparteixen en una superfície de 1.377,92 km², és a dir que la densitat de població és només de 5,2 hab/km²³.

Aquesta àmplia, muntanyosa i boscosa superfície a l'extrem nord de Catalunya, fent frontera amb França i Andorra, evoca de seguida la imatge del Gran Nord que amb més o menys fortuna va retratar la sèrie de TV3 del mateix nom i que es va rodar precisament al municipi de Sort⁴.

Canut (2000) ens recorda que al Pallars Sobirà hi trobem des del llac més gran del Pirineu, el llac de Certascan ubicat al municipi de Vall de Cardós, al cim més alt de Catalunya, la Pica d'Estats, que amb els seus 3148 metres d'alçada corona el municipi d'Alins, passant per la vall glaciària més llarga de tota la serralada a les valls d'Àneu.

Aquesta rica paisatgística i natural té també una concreció molt destacada: el Pallars Sobirà és l'única comarca catalana que compta alhora en el seu territori amb un parc nacional, el Parc Nacional d'Aigüestortes i Estany de Sant Maurici, creat l'any 1955, i un parc natural, el Parc Natural de l'Alt Pirineu, creat l'any 2003.

Així doncs, el Pallars Sobirà és una comarca rica en recursos però pobre des d'altres punts de vista, sense l'empenta transfronterera que comarques veïnes com la vall d'Aran i l'Alt Urgell han rebut per les seves respectives connexions, en millors condicions que el Sobirà, amb França i Andorra. Els fenòmens migratoris de mitjans segle XX cap a la gran ciutat amb prou feines s'han vist revertits per la implantació d'activitats turístiques, especialment amb els esports d'aventura als anys 90 del segle passat, i la progressiva pèrdua de les explotacions ramaderes tradicionals⁵ fa que els pallaresos s'enfrontin a una sensació de crisi permanent.

³ Font: *Densitat de població. Comarques i Aran, àmbits i províncies* [en línia] [Consulta: 27/04/2022]. Disponible a: <https://www.idescat.cat/pub/?id=aec&n=249>

⁴ Font: *Gran Nord* [en línia] [consulta: 27/04/2022]. Disponible a: <https://www.ccma.cat/tv3/grannord/>

⁵ Veure per exemple les taules d'ocupació en el sector primari aportades per Guirado González (201X, p. 355) on es pot comprovar com en un període de deu anys (1991-2001) s'ha perdut més d'un terç de l'activitat (concretament el 42,87%)

Sense estendre'ns gaire, intentarem dibuixar les particularitats de la comarca des dels punts de vista de l'entorn natural, sociològic, cultural i, rellevant en aquest cas, esportiu; tot plegat ens ajudarà a entendre la comarca i els seus habitants, i de retruc començar a intuir a quines necessitats pot atendre la biblioteca comarcal.

Entorn geològic i natural

Com dèiem, el Pallars Sobirà es troba ubicat a l'extrem nord de Catalunya, a la província de Lleida, al nord del Pallars Jussà i entre les comarques de l'Alta Ribagorça, de qui la separa el Montsent de Llessui, i de l'Alt Urgell, de qui la separa el port del Cantó. Es tracta d'una comarca muntanyosa, ben bé al cor de l'Alt Pirineu català, amb nombrosos pics que superen els 2000 metres d'alçada i fins i tot arriben o superen els 3000 metres (Peguera, Monteixo, Baborte o l'abans esmentada Pica d'Estats).



*Il·lustració 2: localització del Pallars Sobirà
(font: Viquipèdia)*

El relleu marcat pels cursos fluvials la fa una comarca de valls, amb les capitals dels termes municipals situades al costat del riu i un bon nombre de nuclis habitats enlairats muntanya amunt; les valls més importants són les de Cardós, Àneu i Ferrera, però

també cal esmentar-ne d'altres de secundàries com la vall d'Àssua, la vall de Tor o la vall de santa Magdalena, al costat de riberes, és a dir zones on el curs del riu hi ha dipositat extensos terrenys de terra fèrtil, com la de Sort o la de Gerri de la Sal, aquesta amb les conegudes i tradicionals salines antigament explotades pel comerç.

Són els rius, concretament la Noguera Pallaresa, que rep el seu nom dels abundants noguers que creixen als marges, i els seus afluents com ara la Noguera de Tor, Noguera de Cardós, el barranc de Sant Antoni i molts d'altres que baixen muntanya avall fruit de les abundants pluges i els terrenys esquerps, els que no només atorguen la seva fesomia característica a la comarca sinó que han estat tradicionalment fonts de riquesa perquè han permès l'establiment de nuclis de població als seus marges i ho són encara més avui dia amb els esports d'aventura; hi tornarem més endavant.

D'aquest relleu característic i la seva ubicació septentrional dins la península Ibèrica se'n desprèn també un clima marcat pels llargs hiverns i estius suaus, si bé amb una diferència força marcada pel relleu de manera que al nord de Llavorsí la meteorologia rep influència atlàntica, com la de la vall d'Aran, i es pot qualificar d'alpina, amb nevades intenses, mentre que al sud de la comarca, és a dir els municipis de Rialp, Sort, Soriguera i Baix Pallars, el clima es pot qualificar de mediterrani, si bé amb les baixes temperatures lògiques de l'alçada a què es troben la majoria dels pobles⁶.

La riquesa natural d'aquests terrenys pràcticament verges és també d'allò més destacable; com s'ha dit abans la comarca hi té al seu territori el Parc Nacional d'Aigüestortes i el Parc Natural de l'Alt Pirineu i, de fet, segons l'informe de sostenibilitat

⁶ Per exemple Rubió, al municipi de Soriguera, és el nucli habitat situat a més alçada de Catalunya, concretament 1687 metres; font: *Rubió, el poble més alt de Catalunya* [en línia] [Consulta: 28/04/2022]. Disponible a: <http://soriguera.ddl.net/el-municipi/els-nostres-pobles/rubio>

ambiental del Pla Director Urbanístic del Pallars Sobirà (2008) té una superfície protegida amb les figures esmentades i el Pla d'Espais d'Interès Natural (PEIN) de 95.683,23 hectàrees, és a dir el 69,52% del terreny, un valor molt superior a la mitjana de la resta de comarques, on es situa al voltant del 30%.

Així doncs hi trobem una rica biosfera amb ambients ben diversos, des dels rius i llacs als prats alpins i els prats de dall que envolten els nuclis habitats, passant pels rocams i tarteres que també bulleixen de vida i els boscos i matollars planifolis (propis del clima mediterrani, al sud de la comarca) i de coníferes, altimontans i subalpins (propis del clima alpi atlàntic, al nord de la comarca).

La diversitat natural és doncs especialment rellevant (Llobet, 2009), tant pel que fa a la flora (bolets, falgueres, arbres, arbusts, herbes i flors) com a la fauna, inclosos invertebrats (mol·luscs, insectes, papallones⁷...) i vertebrats (peixos, amfibis, rèptils, ocells i mamífers com l'ós i el llop que tot just ara estan tornant a la comarca) i tot plegat genera un ampli fons documental (guies de camp, manuals, investigacions...) que des de la biblioteca ens proposem recopilar i promoure.

En resum

- el riu i la muntanya són els eixos vertebradors de la comarca i també ho han de ser de la nostra biblioteca
- l'abundant riquesa natural i paisatgística de la comarca es reflecteix al seu torn en un abundant patrimoni bibliogràfic

Entorn sociològic

Centrant-nos en les persones, a dia d'avui⁸ el Pallars Sobirà compta amb una població de 7101 habitants, distribuïts pràcticament al 50% entre homes i dones (48,73 i 51,27% respectivament).

⁷ Vegeu en aquest sentit el Museu de les Papallones de Catalunya (<http://www.papallones.cat/>), ubicat actualment a Ribera de Cardós i fundat a Pujalt (terme municipal de Sort) l'any 2002

⁸ Aquesta i següents dades estadístiques provinents de l'Institut d'Estadística de Catalunya, www.idescat.cat [Consulta: 28/04/2022]

Distribució per sexes - població Pallars Sobirà

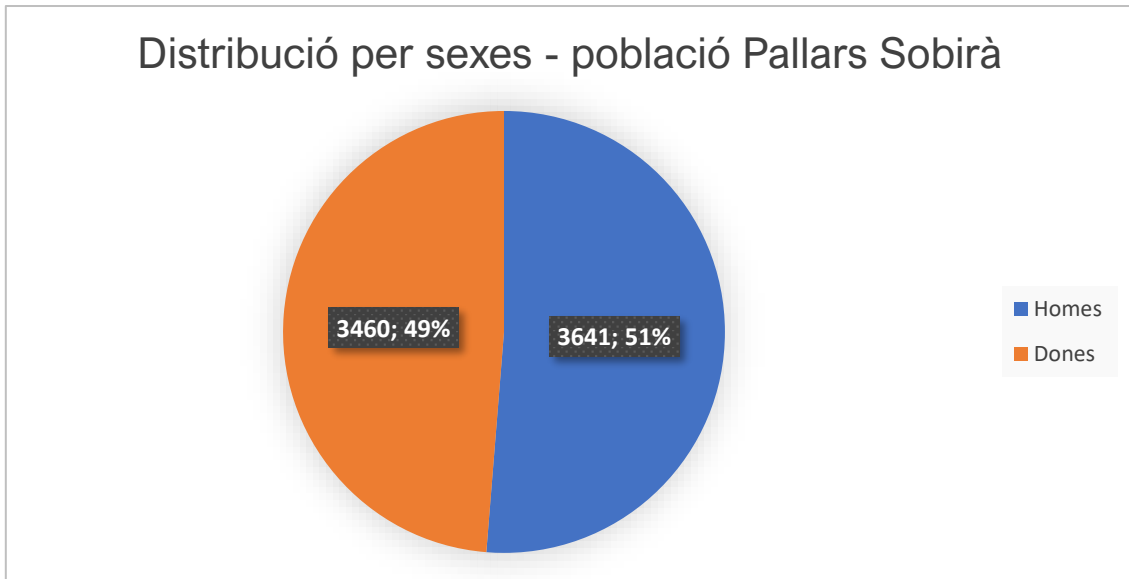

Gràfic 1: distribució població per sexes (font: IDESCAT)

Quant als grups d'edat, seguint la distribució en què el Servei de Biblioteques organitza els seus usuaris a efectes estadístics, ens trobem que excepte en el cas del sector de població de gent gran els homes són majoria en totes les franges d'edat, i que la franja més nombrosa, amb un total de 3762 habitants (52,98%), correspon a la dels adults entre 30 i 64 anys, seguida de la franja d'edat de gent gran, amb 65 anys o més i 1459 habitants (20,55% del total); els joves només representen un 5,01% de la població pallaresa.

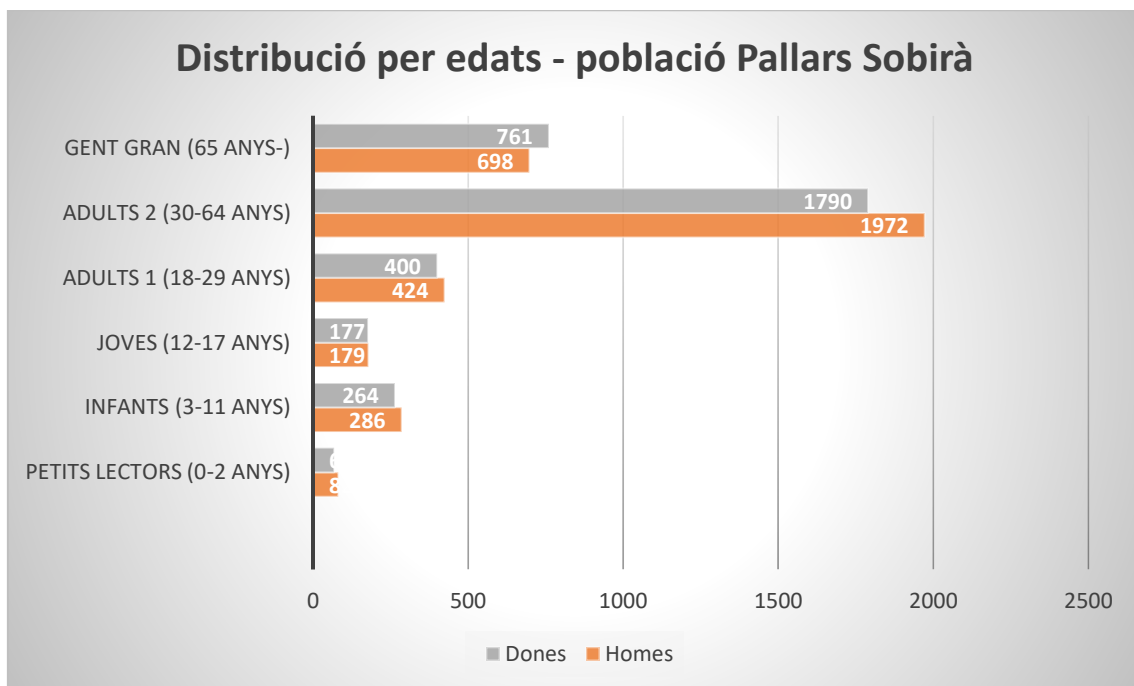

Gràfic 2: distribució població Pallars Sobirà per edat i sexe (font: IDESCAT)

Podríem pensar que la població del Pallars Sobirà està més envellida que la mitjana de la població de Catalunya, però comprovem que no és així si consultem les mateixes dades sobre el conjunt del nostre país.

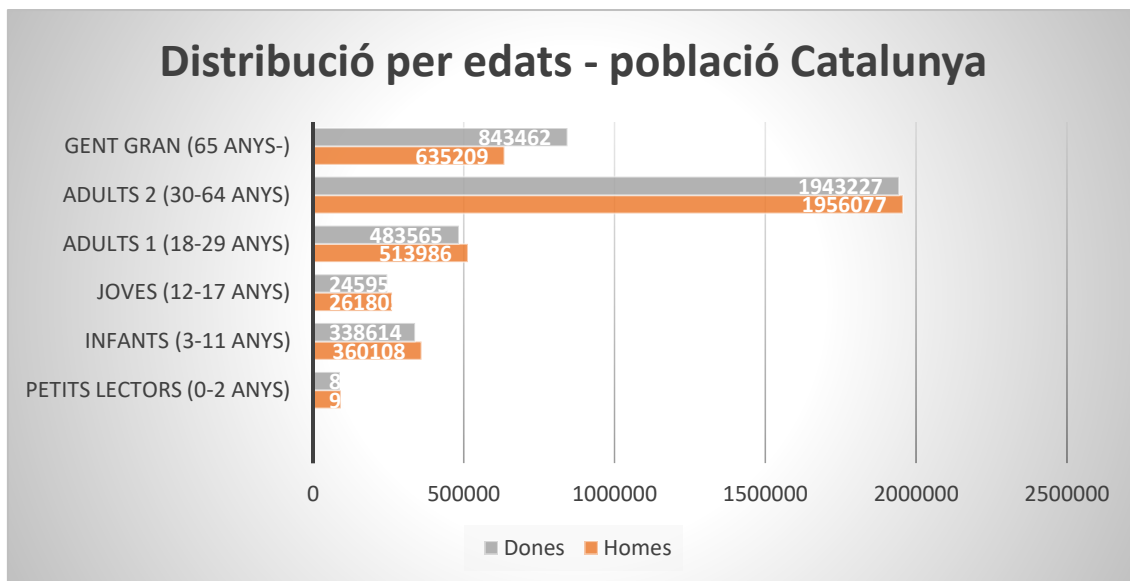

Gràfic 3: distribució població Catalunya per edat i sexe (font: IDESCAT)

En qualsevol cas, això ens ha de portar a concloure que haurem de prestar una especial atenció als serveis adreçats a la gent gran de la comarca com a franja d'edat més nombrosa després dels adults de 30 a 64 anys, és a dir la franja d'edat actualment coneguda de manera col·loquial com *boomer* per l'explosió demogràfica registrada entre els anys 1958 i 1977⁹.

Un altre factor socioeconòmic rellevant és l'ocupació de la nostra comunitat, és a dir quins són els llocs de treball més habituals a la comarca, que ens facilitarà una informació rellevant sobre les seves necessitats informatives.

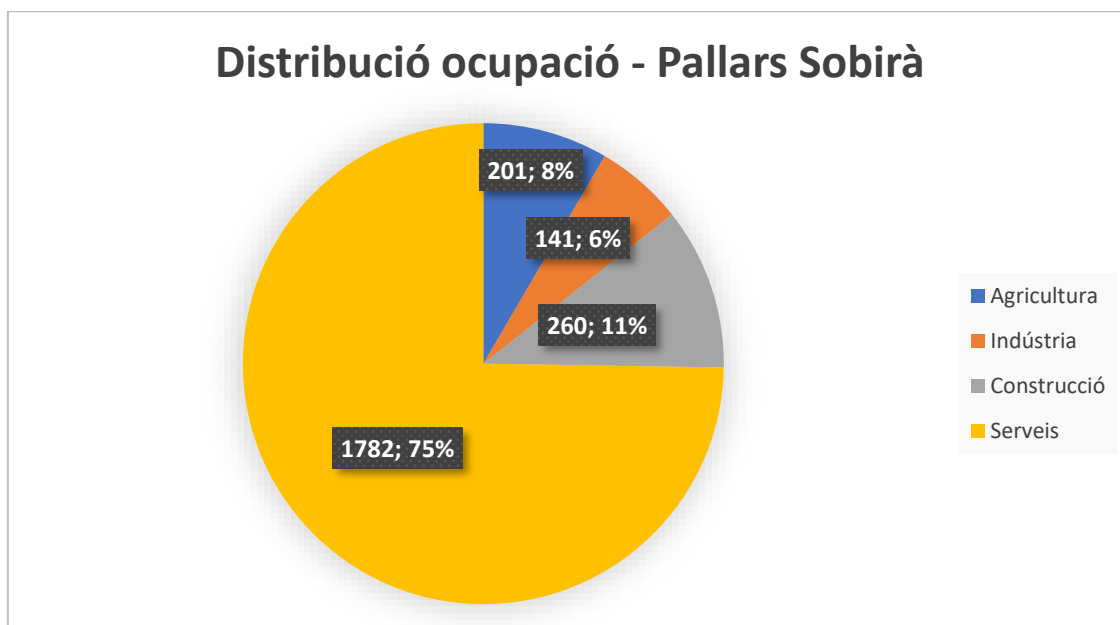

Gràfic 4: distribució de l'ocupació per sectors (font: IDESCAT)

⁹ Font: ESCRICHE, Elisabet; RIUS, Núria. *Quién son los "baby boomer", la generación que hace tambalear las pensiones* [en línia] [Consulta: 29/04/2022]. Disponible a: https://es.ara.cat/economia/son-baby-boomers-generacion-tambalear-pensiones_1_4174666.html

Podem veure en aquest sentit que el sector serveis, que inclou turisme i administració pública entre d'altres, ocupa la major part de veïns i veïnes de la comarca amb un 75% dels treballadors, seguit de la construcció amb un 11%, seguit de l'agricultura amb un 8% i la indústria amb un 6%, en una comarca amb un únic polígon industrial a Sort.

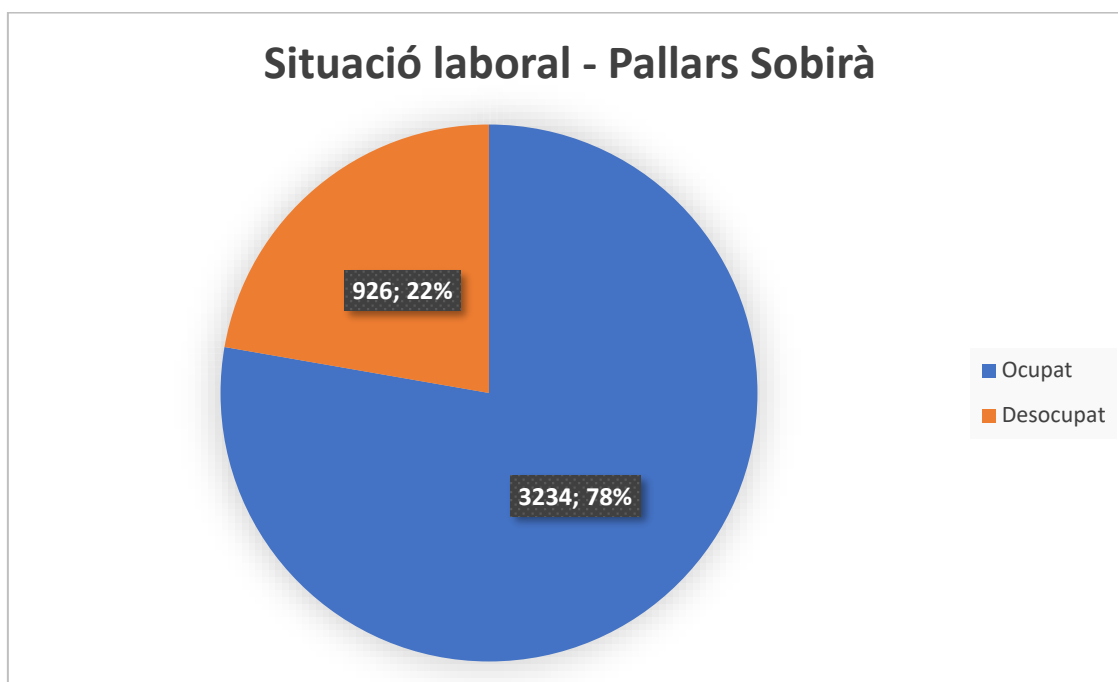

Gràfic 5: situació laboral (font: IDESCAT)

La realitat laboral del Pallars Sobirà es distingeix per una alta temporalitat, amb llocs de treball lligats a les temporades d'hivern-primavera (estacions d'esquí) i primavera-estiu (esports d'aventura), quelcom que pot repercutir en què en determinats moments de l'any l'atur registrat sigui superior a la mitjana catalana.

No obstant això les dades del quadre anterior s'han de prendre amb precaució per la seva relativa antiguitat (2011¹⁰); en canvi les dades més recents de l'Observatori del Treball i Model Productiu¹¹ ens indiquen que l'atur registrat al total de la comarca a data març de 2022 ascendeix a 218 persones i que respecte el mateix mes de l'any anterior s'ha reduït en un 35%, quelcom que pot indicar la tornada a una certa normalitat després de la pandèmia del coronavirus – no s'indica, però, quin és el percentatge de població aturada respecte el total de la població activa en el mateix moment -.

¹⁰ Corresponen a la darrera sèrie disponible a IDESCAT, *Població segons relació amb activitat*, que al seu torn recull les dades del Cens de població i habitatges de l'INE de l'any 2011, vg.

<https://www.idescat.cat/pub/?geo=com%3A26&id=censph&n=270#Plegable=geo> [consulta: 30/04/2022]

¹¹ Font: OBSERVATORI DEL TREBALL I MODEL PRODUCTIU. *Atur per comarques i municipis: dades de març de 2022* [en línia] [Consulta: 30/04/2022]. Disponible a:

https://observatorit treball.gencat.cat/web/content/generic/documents/treball/estadistica/atur_comarques_i_municipis_p_remsa/2022/arxius/Atur-per-municipis-202203.pdf

En resum

- la gent gran representa una cinquena part dels potencials usuaris del servei, de manera que cal atendre'ls amb estratègies específiques
- l'agricultura i la ramaderia només representen un 8% de l'ocupació a la comarca però mereixen una atenció especial per la tradició de la comarca
- entre temporada i temporada es poden registrar pics d'atur a la comunitat de manera que cal oferir els serveis necessaris per mitigar la situació

Entorn històric, artístic i cultural

Quant a la **història**, la seva condició de comarca agrest i muntanyosa no ens ha de fer pensar en absolut que el Pallars Sobirà no va ser habitat fins a èpoques relativament modernes; en absolut va ser així, com demostra la tasca del Grup d'Arqueologia d'Alta Muntanya (GAAM¹²), que en els darrers anys ha documentat evidències d'ocupació humana a alçades de gairebé 2500 metres, com és el cas de l'Abric de les Obagues de Ratera, que s'ha datat entre els anys 5730-5600 aC¹³.

Segons Marugan i Oliver (Marugan i Vallvé, 2005) l'inici dels registres històrics el podem situar a l'època de la dominació visigòtica, entre els anys 418 i 711 de la nostra era. Es tracta d'una època convulsa que assoleix una certa calma amb la dominació musulmana de la península ibèrica l'any 711, passant a formar part el Pallars de la Frontera Superior de l'Al-Andalus, situació que canviaria radicalment l'any 800 amb la conquesta del Pallars i la creació per part de Carlemany i del seu fill Lluís el Pietós de l'anomenada Marca Hispànica al nord-est de la península Ibèrica.

Això donaria peu, més endavant, a la creació del comtat de Pallars, el primer titular del qual, l'any 872, fou Ramon II, iniciant-se així un període històric en què, per no estendre'ns, citarem figures com Arnau Mir de Tost i, molt especialment, el dissortat Hug Roger III (1430-1508), darrer comte de Pallars, que per la seva implicació en la guerra civil catalana fou capturat per Ferran el Catòlic i condemnat a cadena perpètua al castell de Xàtiva.

Especialment amb ocasió de la commemoració del 500è aniversari de la seva mort l'any 2008 la figura del comte Hug Roger III de Pallars ha donat peu a nombrosos treballs d'investigació històrica, exposicions, novel·les i fins i tot una commemoració anual, les Festes del Setge d'Olp, on s'estrena cada any una obra de teatre que n'analitza la figura des de diferents perspectives.

¹² Font: Grup d'Arqueologia d'Alta Muntanya [en línia] [Consulta: 01/05/2022]. Disponible a: <https://arqueologiademuntanya.wordpress.com/>

¹³ Font: GASSIOT-BALLBÉ, Ermengol *et al.* Mountains, Herds and Crops: Notes on New Evidence from the Early Neolithic in the Southern Central Pyrenees. A: *Open Archaeology* [en línia], vol. 7, núm. 1, 2021, p. 1015-1034 [Consulta: 01/05/2022]. Disponible a: <https://doi.org/10.1515/opar-2020-0193>

Paral·lelament a aquests fets històrics la societat pallaresa es va organitzant en les formes típiques d'explotació feudal al voltant dels conreus i les explotacions ramaderes, creant-se en aquesta època els comunals – terrenys de pastura de domini públic - dels diferents nuclis habitats, que encara a dia d'avui tenen continuïtat, i explotant entre d'altres béns la fusta, el ferro (que dona nom a la Vall Ferrera) i la sal, situació que es manté de manera força estable fins a l'inici de la industrialització i la crisi de l'economia de subsistència, als inicis del segle XX, que si bé es tradueix en una emigració forçada de molts pallaresos a la ciutat com a simple mètode de supervivència comporta alhora una modernització de les infraestructures.

Poc temps després, el Pallars Sobirà seria escenari cruent de la Guerra Civil, amb les tropes franquistes del general Sagardía¹⁴, malauradament conegut com el “carnisser del Pallars”, combatent les tropes republicanes en diversos escenaris com les pedres d'Auló o el Pic de Campirme, avui dia memorialitzats en la Xarxa d'Espais de Memòria Democràtica¹⁵ de la Generalitat de Catalunya.

Aquestes circumstàncies encara van aprofundir més la crisi demogràfica de la comarca que no es va començar a redreçar fins els anys 70 del segle passat, amb l'arribada del turisme atret pels encants paisatgístics i les primeres estacions d'esquí de la comarca, aspecte al qual tornarem més endavant en aquest mateix apartat.

Canviant de terme, si bé d'una manera menys destacada que a la veïna vall de Boí, amb esglésies declarades Patrimoni Històric, l'**art romànic**, és a dir l'estil arquitectònic, pictòric i escultor que va prevaldre entre els segles XI i XIII arreu d'Europa, va donar peu al Pallars a mostres exquisides d'arquitectura religiosa a diferents valls pallareses, com la vall d'Àneu, la vall de Cardós o la vall d'Àssua (Cabestany i Fort, Matas i Blanxart, Palau i Baduell, 2008), i frescos com els de Sant Pere del Burgal datats l'any 1080, tots ells un patrimoni cultural i atractiu turístic de primer ordre i que han generat també nombrosa bibliografia en forma de guies, assajos, manuals divulgatius...

Però sens dubte, si més no des de la perspectiva que ens dóna el fenomen que va suposar la presència a la Fira del Llibre de Frankfurt, l'any 2007, de dos autors l'obra dels quals està fortament arrelada al Pallars Sobirà, és a dir Jaume Cabré i Maria Barbal¹⁶, el patrimoni cultural més destacat del Pallars Sobirà és la **literatura**.

Si bé es podria fer – i segurament ja s'ha fet – un TFG sencer sobre la literatura d'autors pallaresos o ambientada al Pallars Sobirà, no és aquest l'objectiu d'aquest treball, de manera que donarem unes pinzellades que comencen amb la que Albert Villaró, al *Manual de gestió del patrimoni literari de l'Alt Pirineu i Aran* (2010), considera que és la primera novel·la pirinenca moderna: *Verd madur* (1957), obra de **Josep Virós** (Llessui, 1905 – Barcelona, 1987) ambientada a la vall d'Àssua del municipi de Sort i que curiosament va conèixer molt aviat adaptació cinematogràfica amb el film *Siega verde* (1960), de Rafael Gil¹⁷, també rodada al Pallars Sobirà, quelcom que ens indica la magnitud de l'èxit que va obtenir en el seu moment.

¹⁴ Font: Antonio Sagardía Ramos [en línia] [consulta: 01/05/2022]. Disponible a: <http://www.frontdelpallars.com/antonio-sagard%C3%AD-ramos>

¹⁵ Font: Banc de la Memòria Democràtica [en línia] [consulta: 01/05/2022]. Disponible a: https://banc.memoria.gencat.cat/ca/app/#/results/espais_memoria?region=es1_8177&

¹⁶ Font: JANÉ i LLIGÉ, Jordi. La Fira de Frankfurt (un abans i un després). A: *PEN català* [en línia] [consulta: 01/05/2022]. Disponible a: https://projectetraces.uab.cat/tracesbd/visat/2012/visat_a2012m10n14art2.pdf

¹⁷ Font: *Siega verde* [en línia] [consulta: 01/05/2020]. Disponible a: <https://www.filmaffinity.com/es/film844800.html>

De la mateixa època són les obres a cavall entre l'etnologia i la literatura de memòria de **Joan Lluís** (Enviny, 1912 – Barcelona, 1999), amb títols com *Records de la meua vida de pastor* (1955) o *Els pastors i les estrelles* (1965). Al mateix temps, **Josep Maria Espinàs** continuava el seu *corpus* narratiu de viatges a peu per diversos indrets de Catalunya i l'estat espanyol amb *Viatge al Pirineu de Lleida* (1957, reeditat com *A peu pel Pallars i la Vall d'Aran* l'any 1999), acompanyat ni més ni menys que pel futur premi Nobel **Camilo José Cela**, que també publicaria més endavant la seva particular visió del viatge i les gents que trobaria pel camí (*Viaje al Pirineo de Lérida*, 1965).

Sense oblidar altres autors com **Joaquim Barbal** o **Concepció G. Maluquer**, la literatura pallaresa pren embranzida a partir dels anys 80 amb dos noms propis. **Maria Barbal** (Tremp, 1949), Creu de Sant Jordi (2001) i Premi d'Honor de les Lletres Catalanes (2021) entre moltes altres distincions, publica l'any 1984 *Pedra de tartera*, traduïda a quinze idiomes arreu del món i que es continua reeditant avui dia, amb què narra la història de la Conxa, una dona jove la família de la qual es veu arrossegada amb conseqüències tràgiques pels esdeveniments de la Guerra Civil al Pallars i que acaba la seva trajectòria vital lluny de casa, a Barcelona, fent palès d'aquesta manera el dolor dels pallaresos i les pallareses que s'havien de guanyar la vida a ciutat deixant enrere els seus pobles i maneres de viure.

En el marc d'una fecunda obra literària que continua als nostres dies, **Maria Barbal** continuaria el cicle del Pallars amb *Mel i metzines* (1990) i *Càmfora* (1992), tornant més endavant al Pallars amb *País íntim* (2005) i *A l'amic escocès* (2019).

Per la seva banda **Pep Coll** (Pessonada, 1949) es fa inicialment un nom recuperant llegendes i mites tradicionals dels Pirineus en general i del Pallars Sobirà en particular amb obres com *Quan Judes era fadrí i sa mare festejava* (1986) o *Muntanyes maleïdes* (1993), conreant també l'assaig (*El parlar del Pallars*, 1991, entre d'altres), el teatre, la narrativa infantil i juvenil i fent un reeixit salt a la novel·la amb títols exitosos com *El segle de la llum* (1997) i especialment *Dos taüts negres i dos de blancs* (2013), aquesta darrera està ambientada a Herba-savina, al Pallars Jussà.

És també a cavall dels anys 80 i 90 que dues iniciatives relacionades amb la literatura neixen al Pallars Sobirà i ajuden a explicar algunes de les fites literàries posteriors.

L'any 1983 neix a Esterri d'Àneu el **Consell Cultural de les Valls d'Àneu**¹⁸, Premi Nacional de Cultura (1991) i Creu de Sant Jordi (2016) entre altres distincions, entitat de caràcter privat que des d'un bon inici es distingeix per una tasca de recuperació, dinamització i difusió del patrimoni documental, natural, etnològic, arquitectònic, arqueològic i popular de les valls d'Àneu, amb iniciatives reeixides com la posada en marxa de l'Arxiu Històric de les Valls d'Àneu, l'Ecomuseu de les Valls d'Àneu o el Dansàneu (Premi Nacional de Cultura 2021) i una molt abundant producció bibliogràfica que s'inicia amb les revistes *Àrnica* i *Nabius*, i que té continuïtat amb diverses col·leccions de monografies com els *Quaderns del Consell*, l'*Arxiu d'imatges* o, en col·laboració amb diverses editorials, els reculls de contes dels autors que van participar en les diverses **Trobades d'Escriptors del Pirineu** (TEP).

De la mà del Consell Cultural entre el 1993 i el 2008 es van realitzar de manera itinerant per diferents poblacions del Pallars Sobirà i dels Pirineus aquestes Trobades, en què hi

¹⁸ Font: *Sobre el Consell* [en línia] [consulta: 01/05/2022]. Disponible a: <https://aneu.cat/sobre-consell>

van participar multitud d'escriptors d'arreu de Catalunya i que van donar peu a reculls tan estimables com *Giranto: relats pirinencs sobre la memòria històrica* (2011), *Temps de fogony: relats històrics de l'Alt Pallars* (2004) o *Parnassius Apollo: relats de l'Alt Pirineu* (2002), amb relats originals de **Pep Coll**, **Isidor Cònsul**, **Ferran Rella**, **Núria Garcia Quera**, **Margarida Aritzeta**, **Jaume Cabré**, **Albert Salvadó**, **Àlex Broch**, **Marta Alòs**, **Albert Villaró** i **Maria Barbal** entre d'altres autors.

Poc temps després, l'any 1996, naixia a Farrera, al cor de la vall que porta el mateix nom, el **Centre d'Art i Natura (CAN)**¹⁹, que des de la seva inauguració ofereix espais de treballs a artistes i investigadors d'arreu del món i que, des del punt de vista literari, s'ha distingit per acollir, entre els anys 1998 i 2015, en col·laboració amb la Institució de les Lletres Catalanes, els Seminaris de Traducció Poètica, en què hi són convidats poetes de llengües i nacionalitats diferents en cada edició que, treballant conjuntament amb els seus traductors i la resta de participants en el Seminari, tradueixen alguns dels poemes dels primers, que veuen posteriorment publicats en la col·lecció de monografies que porta el mateix nom.

A més, el Centre d'Art i Natura compta amb la seva pròpia producció bibliogràfica, com la col·lecció *La llosera*, on s'han publicat títols com el *Manual de gestió literari del patrimoni literari de l'Alt Pirineu i Aran* (2010) o *El riu de les dones: converses amb les padrines del Parc Natural de l'Alt Pirineu* (2013), i també altres obres literàries fora de col·lecció com *Marsal de Farrera* (2006).

Fem un incís en aquest punt per esmentar la figura de **Colm Tóibín**²⁰, un dels autors més importants del panorama irlandès contemporani, guanyador de premis com el Costa Novel Award amb *Brooklyn* (2009), l'Irish PEN Award (2011) per la seva contribució a la literatura irlandesa o el Folio Prize amb *The Magician* (2022), i que està força arrelat a Farrera, on hi passa els estius des dels anys vuitanta i on ha ambientat obres com *Un llarg hivern* (2007) o *Estiu del 38* (2016).

Però, com dèiem abans, l'èxit d'aquestes iniciatives ajuda a explicar fenòmens posteriors, i és gràcies a la seva participació a les Trobades d'Escriptors abans esmentades que l'escriptor **Jaume Cabré** (Barcelona, 1947) s'inspira per escriure *Les veus del Pamano* (2004, amb nombroses reedicions posteriors), descoberta internacionalment arran de la Fira Literària de Frankfurt també abans esmentada, una novel·la polièdrica i ubicada en diferents plans temporals, tots ells ambientats al Pallars Sobirà, que, en paraules de l'autor, «*havia de ser una novel·la sobre mestres i va acabar essent la història d'una monumental venjança on el maquis, el paisatge dels Pirineus, la dictadura franquista, els interessos econòmics, el Vaticà, un gat i les passions humanes juguen un paper protagonista*»²¹.

Traduïda a setze idiomes, entre els quals l'anglès, l'alemany, l'italià, el xinès i el francès, i amb la seva icònica coberta amb els nens que l'any 1940 assistien a classe als estudis (és a dir, l'escola) d'Enviny, *Les veus del Pamano* és potser l'èxit més important de la literatura catalana de les darreres dècades i va encetar un camí literari que ha seguit *Jo confesso* del mateix autor (2011, amb escenes ambientades a Sant Pere del Burgal) i altres obres com *Allò que va passar a Cardós* (**Ramon Solsona**, 2016), *Els llops sempre*

¹⁹ Font: *Què és el CAN?* [en línia] [consulta: 01/05/2022]. Disponible a: <https://farreracan.cat/que-es-el-can/>

²⁰ Font: *Biography* [en línia] [consulta: 01/05/2022]. Disponible a: <http://colmtoibin.com/content/biography>

²¹ Font: *Les veus del Pamano* [en línia] [consulta: 01/05/2022]. Disponible a: <https://jaumecabre.cat/ca/novella/les-veus-del-pamano/>

tornen (**Jaume Albert Ollé**, 2019), *Dones de ferro* (**Margarida Codina**, 2019) o *Maria, guerra i pau* (**Josep de Moner**, 2018, amb edició en pallarès l'any 2021).

És precisament aquesta darrera obra que ens dona peu a parlar d'un altre important patrimoni cultural del Pallars Sobirà, el **pallarès** o parla pallaresa, un lèxic propi del català de les nostres contrades que s'ha vingut transmetent de pares a fills des de temps immemorial i que ha quedat fixat en obres com la ja esmentada *El parlar del Pallars* (**Pep Coll**, 1991), *Aïna: vocabulari temàtic del dialecte pallarès* (VVAA, 2015) o el *Diccionari etnogràfic pallarès* (**Isaac Beà**, 2018).

En la seva conservació i difusió excel·leix l'entitat amb seu a Sort **Cambuleta**²², una associació cultural sense ànim de lucre que treballa per promoure l'ús de la parla pallaresa com a defensa de la llengua catalana i de la riquesa de les seves especificats geogràfiques, quelcom que aconsegueix plenament amb iniciatives com la col·lecció de contes infantils *Cambuleta*, amb nou títols fins a la data acompanyats cadascun de l'enregistrament en àudio del conte explicat en llengua pallaresa, el llibre i disc compacte *Cançons en pallarès* (2018, també disponible a YouTube i plataformes com Deezer i Spotify²³), l'exposició itinerant *Supo-supò amb el pallarès* (*supo-supò* vol dir *trobada* en pallarès) o la pàgina web parlapallares.cat²⁴

I en un registre no del tot diferent al de les obres fins ara esmentades, perquè el gènere de la novel·la sovint necessita de la foscor del protagonista o l'antagonista per donar corda al mecanisme narratiu, l'obra de **Carles Porta** *Tretze cases i tres morts* (2005, amb traducció castellana: *Tor, la montaña maldita*, 2006), que s'aproxima des del *true crime* als fets verídics succeïts en aquest petit poble pallarès a mitjans dels anys vuitanta i primers noranta, ha contribuït en gran manera a mantenir la comarca en l'imaginari col·lectiu català i ha estat el catalitzador de l'exitosa narrativa transmèdia *Crimis* del mateix autor (en versions per ràdio, TV i llibre) així com d'altres obres que s'han aproximat a la figura dels protagonistes, com ara *L'home de Tor: la insòlita història de Palanca i els copropietaris d'una muntanya capaç de provocar una tragèdia* (**Núria Comes**, 2010).

I no volem cloure aquest apartat sense parlar de **Núria Garcia Quera** (Barcelona, 1965), escriptora, guionista i autora de manuals, guies i nombrosos reportatges per revistes i publicacions especialitzades, qui és l'autora de capçalera de la Biblioteca Pública de Sort²⁵, un projecte impulsat l'any 2014 pel Servei de Biblioteques de la Generalitat de Catalunya, l'Institut Català de la Dona i la Institució de les Lletres Catalanes que, en paraules de **Laura Borràs**, llavors directora de la Institució, pretenia «*aparellar escriptors amb biblioteques amb les quals tenen un tipus de vincle particular, ja sigui per proximitat geogràfica (...) ja sigui perquè (...) s'ha creat un vincle que neix del plaer de la lectura i el reconeixement del valor de l'escriptura literària, del món creatiu d'un autor*»²⁶.

²² Font: *Qui som?* [en línia] [consulta: 01/05/2022]. Disponible a: <https://www.cambuleta.cat/qui-som/>

²³ Font: <https://open.spotify.com/album/0EUFIX00V4QoEaALTxKJXX?si=yjiNrmvR1a3sCd37iZz9A&nd=1> [consulta: 01/05/2022]

²⁴ Font: <http://www.parlapallares.cat/> [consulta: 01/05/2022]

²⁵ Font: *Núria Garcia Quera* [en línia] [consulta: 01/05/2022]. Disponible a: https://webcache.googleusercontent.com/search?q=cache:l1zKiz0BkREJ:https://biblioteques.gencat.cat/ca/el-servei-de-biblioteques/linies-dactivitat/promocio_lectura_cultura/proyectos/de_capcalera/nuria-garcia/+&cd=2&hl=ca&ct=clnk&gl=es

²⁶ Font: *De capçalera: petites històries entre escriptors catalans i les biblioteques públiques* [en línia] [Barcelona]: Generalitat de Catalunya, [2015]. Disponible a: https://issuu.com/lletres.gencat/docs/livre_de_cap_alera_agost_2015

La Núria, com familiarment ens coneixem, ha rebut ni més ni menys que tres vegades el prestigiós premi Pica d'Estats de premsa especialitzada pels seus reportatges en revistes de viatges i descoberta i nombrosos altres premis com ara l'Òmnium Cultural de Narracions de Viatges (2008) per l'obra *A dalt de la duna roja*, Jacint Verdaguer (2015) per l'obra *Passes de tardor a l'Himàlaia* o, en un altre registre, el premi Ciutat d'Olot (1999) per la novel·la juvenil *L'estel porquer*, un dels seus títols en què la presència del paisatge pallarès és fonamental, com ho són també *Migdiada* (1997), *Cartes a l'avi* (2006) o, molt especialment, *Nou viatge al Pirineu* (2016), en què, cinquanta anys després, va tornar sobre els passos de Cela i Espinàs en el viatge que aquests van fer pel Pallars el 1956 tot posant de manifest les semblances i diferències entre aquell Pallars i l'actual i al qual tornarem una mica més endavant.

En resum

- els vèrtexs del triangle que conformen literatura, art i història defineixen un ingent patrimoni cultural que des de la biblioteca volem recopilar i difondre

Entorn esportiu

Hem considerat al principi el riu i la muntanya com eixos vertebradors de la comarca, i aquesta frase no s'ha d'interpretar únicament de manera literal com a reflex d'una realitat geològica, sinó també de manera metafòrica, com importants sostenidors econòmics del Pallars Sobirà mitjançant les empreses d'esports d'aventura i turisme esportiu i les estacions d'esquí de la comarca.

Com també hem dit abans el 75% de la força laboral de la comarca (1782 persones) treballen al sector serveis, en el qual estan incloses les empreses de les tipologies esmentades, però malauradament les dades de l'Institut d'Estadística de Catalunya i del Departament de Treball no ens permeten desglossar amb exactitud quantes persones treballen a les empreses d'esports d'aventura.

No obstant això, ens pot servir d'indicador que tant al Pallars Sobirà (els cicles formatius d'esports de l'INS Hug Roger III²⁷ de Sort) com al Pallars Jussà (els diferents cicles que es poden cursar a l'Institut Centre d'Esports de Muntanya de la Pobla de Segur²⁸) s'ofereix formació reglada relacionada amb els esports de riu i muntanya, quelcom que és indicador de la demanda laboral subjacent en aquest sentit.

Així doncs, si comencem per l'**esquí**, hem de tenir en compte que a dia d'avui funcionen al Pallars Sobirà cinc pistes d'esquí alpí i de fons (Portainé, Espot, Tavascan, Virós-Vallferrera i el sector pallarès a la Bonaigua de Baqueira-Beret²⁹), més l'antiga pista abandonada de Llessui, al municipi de Sort, encara ben present en el record.

Des del punt de vista bibliogràfic no es tracta d'una matèria que registri una excessiva activitat – la recerca de llibres d'esquí publicats l'any 2021 a la base de dades de l'ISBN

²⁷ Font: Cicles formatius d'esports [en línia] [consulta: 02/05/2022]. Disponible a: <https://agora.xtec.cat/ieshugroger/cicles-formatius-desports/>

²⁸ Font: Cicles d'esports [en línia] [consulta: 02/05/2022]. Disponible a: <https://icempallars.net/cicles-desports/>

²⁹ Font: Viu la neu al Pallars Sobirà [en línia] [consulta: 02/05/2022]. Disponible a: <https://turisme.pallarssobira.cat/que-fer/activitats-de-neu/>

només retorna un resultat ([font](#)) – però no obstant això existeix una certa demanda de fons teòric i pràctic d'acord amb la realitat exposada.

Un altre esport de muntanya força popular al Pallars Sobirà i que com hem vist a l'ICEM de la Pobla de Segur compta amb formació reglada és l'**escalada**; en aquest cas, la mateixa cerca al catàleg de l'ISBN amb el descriptor *Escalada y montañismo* ens retorna un resultat de gairebé seixanta registres en una única anualitat ([font](#)), de manera que com a biblioteca podem treballar comptar amb un fons bibliogràfic complet i satisfer així les necessitats dels nostres usuaris.

Passant als esports de riu, la Noguera Pallaresa ha estat considerada històricament un dels millors rius d'Europa per a la pràctica del **piragüisme d'aigües braves**³⁰, i d'això n'és una mostra la llarga tradició del Ral·li Turístic Internacional d'Aigües Braves, que l'any 2013 va arribar a la seva 50a edició³¹ i que continua celebrant-se avui dia – amb la lògica aturada a causa de la pandèmia l'any 2020 – o la celebració a Sort de proves internacionals com el Mundial d'Estil Lliure de l'any 2019³².

Malauradament no es tracta d'una disciplina que tingui gaire recorregut bibliogràfic a l'Estat espanyol – com a exemple, la recerca al catàleg ISBN sobre llibres de la disciplina *Navegación en canoas y kayak* a la venda només retorna 12 resultats ([font](#)), i d'aquests almenys la meitat fan referència al caiac de mar -.

No obstant això, tant en francès com en anglès es pot trobar abundant bibliografia sobre el tema, i en són un exemple revistes com ara *Canoë Kayak Magazine*, *Canoe & Kayak* o bé *Kayak Session*, aquesta última especialitzada en piragüisme extrem.



Il·lustració 3: exemples de revistes internacionals sobre piragüisme disponibles a la biblioteca

Però potser ha tingut més rellevància en les darreres dècades, des de finals dels anys vuitanta³³, l'arribada al Pallars dels **esports d'aventura** amb el *rafting* o descens del riu en barca com a exponent principal i que autors com Guirado (2011) o Font i Campillo

³⁰ Font: El riu [en línia] [consulta: 03/05/2022]. Disponible a: <https://riu.sort.cat/el-riu/>

³¹ Font: Cartells Ral·li Noguera Pallaresa 1969-2021 [en línia] [consulta: 03/05/2022]. Disponible a: https://xac.gencat.cat/ca/llista_arxius_comarcals/pallars_sobira/detall/Cartells-Ralli-Noguera-Pallaresa-1969-2012

³² Font: Campionat del Món d'Estil Lliure [en línia] [consulta: 03/05/2022]. Disponible a: <https://riu.sort.cat/competicions/campionat-mon-estil-lliure-19/>

³³ PEIRON, Francesc. El río de oro. A: *La Vanguardia*, 16/07/1989, p. 26-27 ([font](#))

(2004) esmenten com a revulsiu demogràfic i enriquidor del teixit social de la comarca gràcies a la immigració estrangera rebuda de països com ara Xile o Perú on aquests esports tenien més tradició i hi havia monitors amb experiència professional.

Així, per exemple, Font i Campillo (2004, p. 27) diuen que «*especialment remarcable és el creixement del Pallars Sobirà, fins el 1981 la comarca més regressiva demogràficament; aquest creixement no es pot deslligar de l'obertura de l'estació d'esquí de Portainé ni del boom dels esports d'aventura*», i al seu torn Guirado (2011, p. 261) que «*la possibilitat d'obtenció d'una titulació homologada i les oportunitats laborals generades al voltant del sector dels esports d'aventura o en altres sectors del turisme de natura va motivar l'arribada de joves interessats per aquestes activitats i per rebre aquesta formació específica (...) un bon nombre s'acaben assentat a la comarca durant períodes de temps més o menys llargs*», enllaçant així amb el que comentàvem en un apartat anterior sobre la temporalitat dels llocs de treball del sector serveis.

Encara més que en el cas anterior, no hi ha gaire producció bibliogràfica sobre el tema - amb la paraula *rafting* al títol només es troben tres llibres editats a Espanya ([font](#)) -, però de la mateixa manera que hem comentat aquestes mancances es poden resoldre amb bibliografia internacional i configurar així un centre d'interès potent.

Però si un esport té raó de ser com a centre d'interès a la biblioteca comarcal no és cap altre que el **senderisme** o excursionisme, que per exemple compta amb més d'un centenar de referències pel que fa a l'àmbit pirinenc al catàleg de la xarxa de biblioteques de Catalunya³⁴, se n'han publicat només aquest darrer any 117 títols – resultat de la recerca de l'epígraf *Excursionismo y senderismo* a la base de dades ISBN ([font](#)) - a càrrec d'editorials especialitzades com ara Alpina, Piolet o Cossetània i compta amb nombrosos títols de revistes com ara *Vértex*, *Muntanya* o *Grandes espacios*; així, com a referència recent, el darrer premi Vértex de la Federació d'Entitats Excursionistes de Catalunya es va concedir a una guia de la nostra comarca, *15 excursions a peu pel Pallars Sobirà* de Xavier Agut Gil³⁵.

Es tracta doncs d'una disciplina força engrescadora des del punt de vista de producció editorial i que connecta amb els nostres usuaris, amb altes taxes de préstec, però que a més enllaça amb la literatura i la història pallareses, com és el cas del projecte ***La Vall d'Àssua i el Batlliu: un paisatge de novel·la***³⁶, impulsat per l'Ajuntament de Sort arran de l'èxit dels títols de Maria Barbal, Jaume Cabré i altres autors que s'ambienten en aquest entorn geogràfic del municipi de Sort.

Els usuaris d'aquesta pàgina web, a més de fitxes dels títols i dels autors i altra informació pràctica del territori, tenen accés a cinc rutes literàries dissenyades *ad hoc* a partir dels escenaris de les novel·les (dos itineraris *Pels camins de "Les veus del Pamano"* i un itinerari cadascun *Pels camins de "Verd madur"*, *Pels camins de "Mel i metzines"* i *Pels camins de "Pedra de tartera"*), que poden descarregar al seu dispositiu mòbil o consultar des de l'ordinador i planificar així la ruta.

³⁴ Font:

https://elmeuargus.biblioteques.gencat.cat/search~S146*cat?/dexcursionisme/dexcursionisme/451%2C507%2C2948%2CB/exact&FF=dexcursionisme+pirineus&1%2C105%2C/indexsort=- [consulta: 03/05/2022]

³⁵ Font: *El Pallars Sobirà, protagonista del XIX Premi Vértex* [en línia] [consulta: 03/05/2022]. Disponible a: <https://www.feec.cat/actualitat/noticies/el-pallars-sobira-protagonista-del-xix-premi-vertex/>

³⁶ Font: *La Vall d'Àssua i el Batlliu, un paisatge de novel·la* [en línia] [consulta: 03/05/2022]. Disponible a: <https://valldassua.sort.cat/>

Al seu torn, l'empresa de dinamització local mOntanyanes i l'escriptora **Núria Garcia Quera**, abans esmentada, van crear amb motiu del 50è aniversari de la ruta a peu pels Pallars de **Josep Maria Espinàs** i **Camilo José Cela** les rutes del *Ramat de camins*³⁷, que ressegueixen els passos dels dos escriptors amb la particularitat que sempre que és possible s'evita camina per asfalt i s'opta en canvi pels antics camins veïnals que uneixen els pobles pirinencs.

I és que, en paraules de la mateixa **Núria Garcia Quera**, «*els camins són l'únic patrimoni de la humanitat que per ser conservat ha de ser trepitjat*» i és d'aquí d'on neix el **Museu de Camins**³⁸, una singular iniciativa orientada a la recuperació i difusió dels camins tradicionals en forma de museu a l'aire lliure presentat de manera virtual amb passadissos com ara "camins d'hivern", "camins de carro" o "camins de transhumància" i sales com "cabanes de pastor" o "barrancs i rius".

Es tracta d'una entitat molt activa en termes de difusió, comunicació i organització d'activitats³⁹ que compta amb el suport d'institucions com el Parc Natural de l'Alt Pirineu o l'Institut per al Desenvolupament i la Promoció de l'Alt Pirineu i Aran (IDAPA) amb la qual la biblioteca hi tindria molt a guanyar en termes de coneixement, experiència i *know how* en la configuració d'un centre d'interès de senderisme.

Encara que se'n podria parlar força més, tancarem aquest tema amb una referència a la **Presó-Museu del Camí de la Llibertat**⁴⁰, iniciativa conjunta de l'Ajuntament de Sort i el Memorial Democràtic, que ret homenatge a les aproximadament vuitanta mil persones que durant la Segona Guerra Mundial van travessar els cims dels Pirineus fugint de l'avenç del nazisme a Europa, i que a més de les rutes que es presenten sota l'epígraf *Perseguits i salvats* ha donat peu també a una important bibliografia, amb fites recents com el llibre *Sort-Tel Aviv: dues bessones separades pel nazisme*⁴¹ de l'historiador i autor del projecte museogràfic Josep Calvet.

En resum

- existeix demanda per part dels estudiants dels cicles d'esports del Pallars Sobirà i del Pallars Jussà dels serveis de consulta de fons
- la biblioteca ha de considerar seus els actius dels esports de muntanya i de riu incorporant-los i dinamitzant el seu fons documental
- la constitució d'un centre d'interès de senderisme pot ser clau per connectar amb la demanda de la comunitat d'usuaris i atreure visitants a l'equipament

³⁷ Font: Ramat de camins [en línia] [consulta: 03/05/2022]. Disponible a: <https://www.ramatdecamins.cat/>

³⁸ Font: Museu de Camins – Una xarxa íntegra de camins del Pirineu [en línia] [consulta: 03/05/2022]. Disponible a: <https://www.museudecamins.com/>

³⁹ Vegeu el seu Instagram a <https://www.instagram.com/museudecamins/> [consulta: 03/05/2022]

⁴⁰ Font: Presó-Museu Camí de la Llibertat [en línia] [consulta: 03/05/2022]. Disponible a: <https://camidelallibertat.sort.cat/>

⁴¹ Font: Sort-Tel Aviv [en línia] [consulta: 03/05/2022]. Disponible a: https://www.pageseditors.cat/ca/sort-x02013-tel-aviv.html?_from_store=es

Història de la lectura pública a Sort

La història de la lectura pública a Sort comença, curiosament, amb un prec, el segon dels tres precis adreçats a l'ajuntament de Sort amb què mossèn Coy i Cotonat clou el seu llibre *Sort y comarca Noguera Pallaresa* (1906, p. 671):

«Dijimos en nuestro prólogo que indicaríamos algún medio para fomentar la afición al estudio, no sólo a la juventud sino á aquellos que han traspasado los umbrales de ella, a fin de que no todas las horas que les dejan libres sus quehaceres se las pasen en los cafés, en donde peligran el bolsillo y la hacienda, y nos parece muy a propósito para evitarlo y conseguir no sólo un medio de solaz y distracción, sí que también un medio poderoso de cultura, el fundar una Biblioteca pública popular.

Medios los da la misma Ley a los Ayuntamientos⁴², y no había de faltar la cooperación de nuestro celoso Diputado y de las personas de carrera, contribuyendo con sus donativos en vida, y al fallecer dejándole parte de sus obras, y, con un poco de buena voluntad por parte de todos, á la vuelta de pocos años podría tener nuestra Biblioteca relativa importancia.»



Il·lustració 4: segell de la biblioteca Emilio Riu (font: Ajuntament de Sort)

I és efectivament el diputat **Emili Riu i Periquet** (Sort, 1871 – Madrid, 1928), figura singular de la història del municipi, que del no-res es va valdre de la seva intel·ligència i tenacitat per despuntar primer en el camp del periodisme i la teoria econòmica, amb la fundació de la *Revista Nacional de Economía*, per saltar al món de l'empresa essent un dels principals impulsors de l'energia hidroelèctrica a les valls pirinenques i més endavant a la política com a diputat pel districte de Sort-Viella a les Corts de Madrid, qui fa seu aquest desafiament i en un

moment indeterminat entre finals dels anys 20 i els inicis de la dècada següent⁴³ funda, possiblement amb fons procedents de les publicacions que ell mateix dirigia, la **Biblioteca / Becas-Museo Emilio Riu** en una casa del terraplè de Sort, biblioteca que acabà desapareixent en un moment també indeterminat – cal no oblidar que faltaven pocs anys pel conflicte bèl·lic que arrasaria la comarca – (Perisé *et al.*, 2009, p. 166).

Com a curiositat històrica, esmentarem que l'any 1953 un veí del poble va sol·licitar permís a l'Ajuntament per a la instal·lació d'una biblioteca ambulat en un domicili del carrer Raval de la localitat, sense que hi hagi constància que el permís s'arribés a concedir ni que aquesta instal·lació es fes efectiva (*veure annexos*).

La situació havia de donar un tomb l'any 1956, any en què “la Caixa” va adquirir un solar contigu a la seva oficina del carrer Francesc Moragues amb l'objectiu de construir-hi una biblioteca i habitatges en les plantes superiors a la nova biblioteca i l'oficina existent.

⁴² Es refereix potser al decret de 1869 de creació de biblioteques populars que preveu que els ajuntaments s'adreixin a l'Estat per rebre un lot de documents amb què començar la biblioteca; font: GONZÁLEZ, Belén. *El amanecer de las bibliotecas como bien público: el caso de Vallecas* [en línia] [consulta: 04/05/2022]. Disponible a: <https://www.anabad.org/el-amanecer-de-las-bibliotecas-como-bien-publico-el-caso-de-vallecas/>

⁴³ Aquesta suposició es basa que un dels pocs llibres supervivents de la col·lecció, un exemplar de la segona edició de *Hacienda popular* de R. van der Borcht, té data d'edició del 1929 – veure fitxa catalogràfica a <http://catalogo.bne.es/uhtbin/cgiirsi/?ps=JBYLSgNU9k/BNMADRID/224141513/9> [consulta: 04/05/2022]

Aquest fet arriba més de trenta anys després que s'inaugurés la primera biblioteca de “la Caixa” (Santa Coloma de Farners, 1923) i quan la xarxa ja s'havia estès a diverses poblacions del Pirineu (notablement a Viella i Les l'any 1927, però també a Tremp el 1953 i Pont de Suert el 1956); es desconeixen els motius d'aquest notable endarreriment del Pallars Sobirà respecte les comarques veïnes del Pirineu, però Miret i Solé (2010, p. 30) aprecia que «*pot semblar arbitrari l'ordre d'inauguració de noves biblioteques, ja que no segueix un criteri respecte al nombre d'habitants dels municipis escollits, ni respon a un equilibri comarcal, sinó que és un reflex de l'evolució expansionista de l'entitat financera en el territori*».

En tot cas, l'obertura d'aquesta biblioteca responia a la missió de l'Obra Cultural de “la Caixa” de promoure la cultura general de la població «*mediante bibliotecas, escuelas y conferencias con el ideal de cooperar a la formación de una espiritualidad colectiva, elevada y selecta, en sus bases morales, en sus fundamentos intelectuales y en sus sentimientos de arte y estética*»⁴⁴.

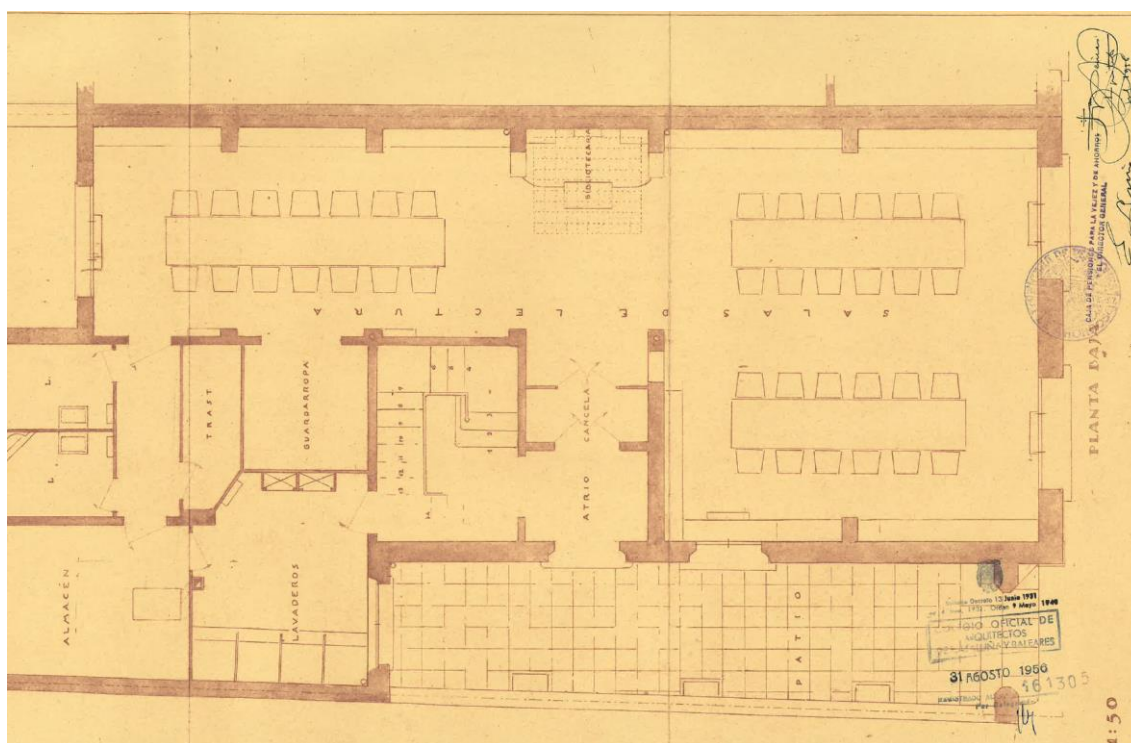

Il·lustració 5: plànol de distribució de la biblioteca (1958, font: llicència d'obres municipal, ACPS)

Així, segons consta en la memòria constructiva i es pot apreciar en la planimetria la distribució de l'espai preveia il·luminació natural suficient amb finestrals a la façana principal i posterior – il·luminació que amb els anys es perdria d'una banda perquè l'ampliació de l'oficina bancària va ocupar l'espai de la façana principal i de l'altra perquè es va construir una edificació a la façana posterior que va convertir en un pati interior l'anterior façana lliure – i una capacitat per a 32 usuaris (“lectors”, diu la memòria tècnica de la llicència d'obres) i 3.000 volums en 36 metres lineals de prestatgeria.

⁴⁴ Extracte de l'article 9 del Reglament de l'Obra Cultural, reproduït a Bertran (1979, p.65)

Aquesta biblioteca, que hauria de donar servei als lectors i lectores de Sort durant més de cinquanta anys, s'inauguraria l'1 d'agost del 1963⁴⁵, amb motiu de la Festa Major del poble, en una festivitat prou animada per a l'època, com es pot constatar a les imatges digitalitzades per l'Arxiu Comarcal del Pallars Sobirà, i la inevitable benedicció sacerdotal; l'encarregada del servei fou la senyora **Montserrat Julià Bolló**, que ho continuà sent fins a la municipalització de la biblioteca l'any 1999.

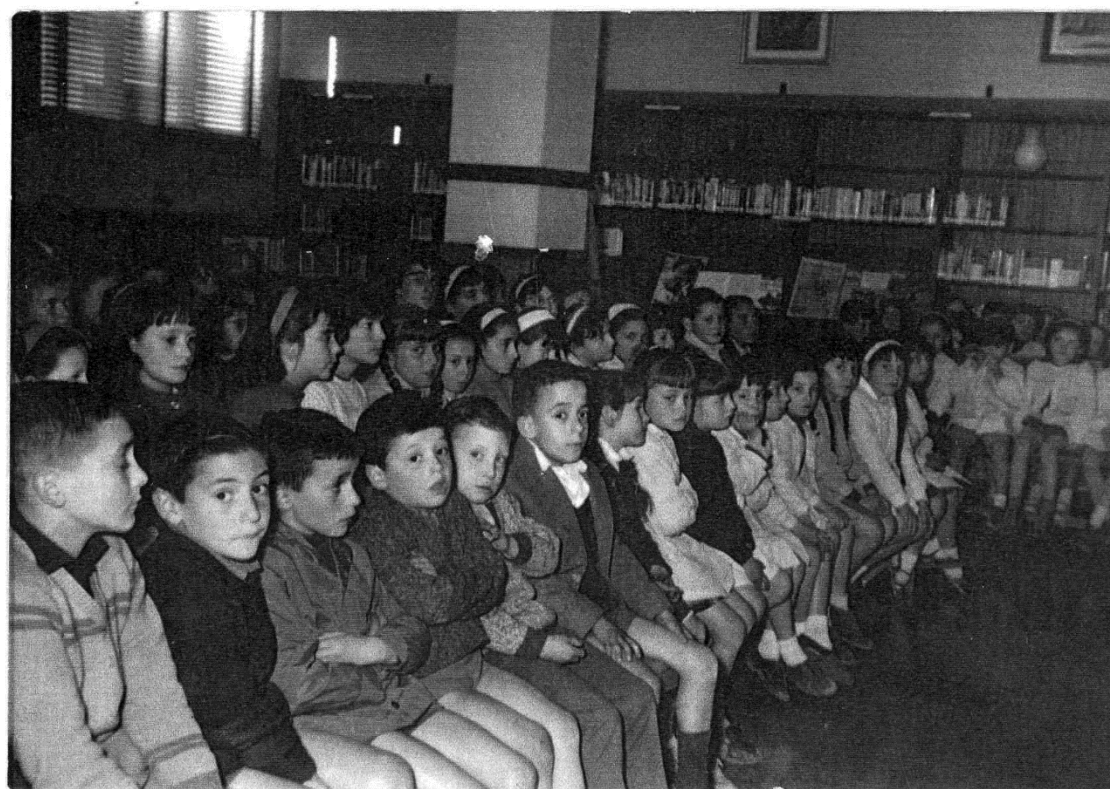

Il·lustració 6: inauguració de la biblioteca de "la Caixa" (1963, font: ACPS)

La biblioteca va obrir amb un fons de 863 volums, que el 1977 ja havien crescut fins als 2239 (Bertran, 1975, p. 99), s'havien disparat fins als 10.398 volums l'any 1993 (Miret i Solé, 2010, p. 259) i van arribar a assolir la xifra de 11.823 volums el darrer any complet de funcionament a l'històric local de l'avinguda Comtes de Pallars⁴⁶ - recordem que en la seva inauguració la biblioteca estava pensada per acollir 3.000 volums, de manera que durant el temps transcorregut la falta d'espai es va anar fent evident -.

Cal afegir que, a causa de la necessitat d'ampliar l'oficina de "la Caixa" amb què compartia els baixos de l'edifici, l'equipament va ser objecte d'una profunda reforma l'any 1988 que en va retallar espais, tal com hem dit abans, i va definir una configuració de la biblioteca que es mantindria fins al seu final, l'any 2015.

Aquest final es va començar a intuir entrada la dècada dels 90, en un moment en què "la Caixa" començava a tancar o cedir la titularitat als respectius ajuntaments de les biblioteques al seu càrrec⁴⁷; tant és així que segons la documentació administrativa de

⁴⁵ Pocs mesos després, el 28 de setembre de 1963, l'Obra Social de "la Caixa" inaugurava també al Pallars Sobirà la biblioteca pública d'Esterrí d'Àneu (Miret i Solé, 2010, p. 192)

⁴⁶ Font: *Informe estadístic complet 2014* – base de dades SÍNTESI

⁴⁷ Font: *La Caixa se deshace de sus bibliotecas* [en línia] [consulta: 07/05/2022]. Disponible a: <http://profesionaldelainformacion.com/contenidos/1994/mayo/la-caixa-se-deshace-de-sus-bibliotecas.html>

l'Ajuntament de Sort dipositada a l'Arxiu Comarcal l'any 1993 la Fundació "la Caixa" ja va plantejar un conveni de cessió de l'equipament amb l'Ajuntament de Sort i el Consell Comarcal del Pallars Sobirà, que els serveis jurídics municipals van aturar en no estar ben definida aquesta doble titularitat de l'equipament traspassat⁴⁸.

El punt d'inflexió arribaria amb la modernització de la legislació bibliotecària catalana, és a dir la Llei 4/1993 del sistema bibliotecari de Catalunya, que encara que s'havia de desplegar més endavant amb el Mapa de la Lectura Pública va fer palès que el Pallars Sobirà no estava adequadament servit per la biblioteca existent i calia impulsar la construcció d'una biblioteca central comarcal.

Així, l'any 1993 una memòria valorada del Servei de Biblioteques descrivia el projecte constructiu d'una biblioteca destinada a donar servei «*tant als habitants de Sort com a tots els del Pallars Sobirà, a l'actuar com a biblioteca comarcal*» en edifici annex a l'Arxiu Comarcal del Pallars Sobirà, llavors en construcció al carrer Joaquim Sostres de Sort, amb qui havia de compartir instal·lacions com ara la sala d'actes polivalent i els sanitaris, espais que, avançant-se a les tendències actuals, havien de poder funcionar de manera independent tant de la biblioteca com de l'Arxiu.

Aquest projecte (*veure annexos*), valorat inclòs mobiliari en gairebé 85 milions de pessetes (510.837,90 €), tenia també la particularitat de preveure, en l'espai que a l'Arxiu Comarcal ocupen els compactes, l'aparcament del bibliobús propi de la biblioteca que havia de donar servei a la comarca, amb una sala i magatzem de préstec comarcal de 32 m² de superfície per ubicar-hi el fons itinerant.

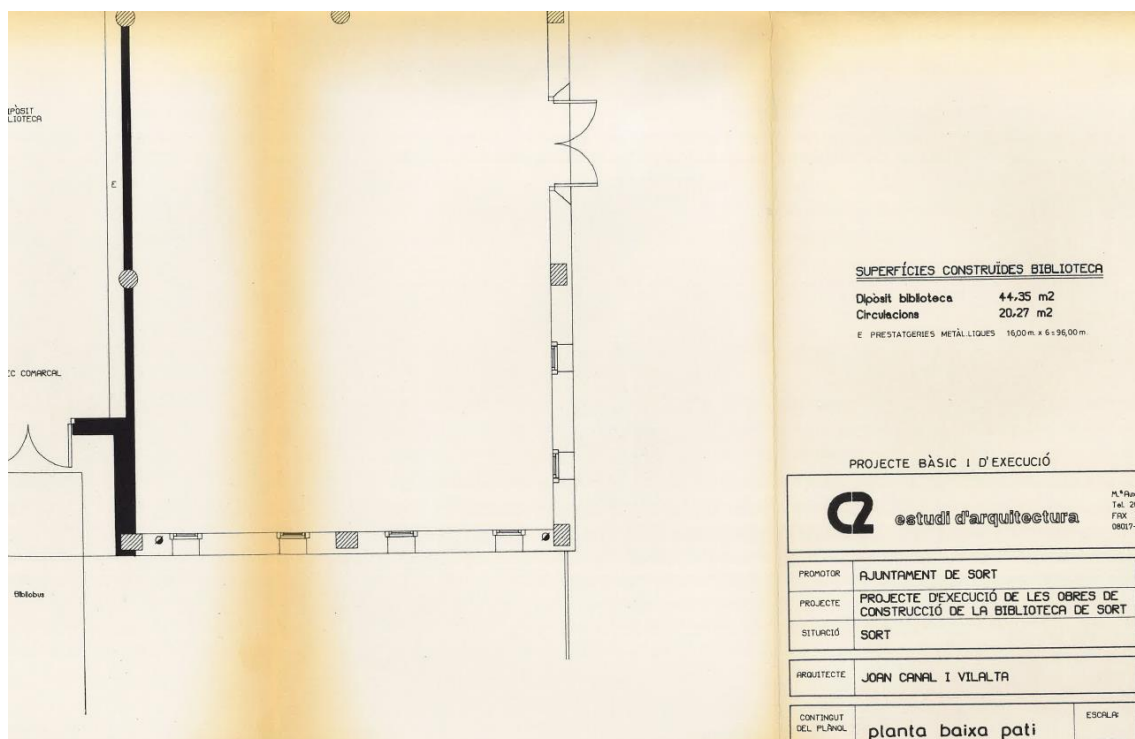

Il·lustració 7: espai destinat al bibliobús i el fons comarcal a la planta baixa de la biblioteca

⁴⁸ Font: expedient ACPS210-2-T1-3424, "Conveni cessió biblioteca "la Caixa""

A partir d'aquest plantejament, l'any 1995, el Programa específic de biblioteques 1994-1995 del Pla Únic d'Obres i Serveis (PUOSC)⁴⁹ va preveure la construcció d'aquesta biblioteca comarcal, amb una subvenció de 43.997.800 ptes. (264.432,10 €), que havia d'estar finalitzada el 30 de novembre de 1996 (article 7.2 del Decret 125/1995).

Malauradament, aquesta proposta no va prosperar perquè el seu quadre financer, com hem vist, preveia que l'Ajuntament de Sort aportés un 50% del finançament de l'actuació, és a dir una xifra propera a 40 milions de l'època, aproximadament 240.000,00 €, segons declara en escrit de data 28 d'octubre del 1998 del llavors Alcalde, Agustí López i Pla, al titular en aquell moment de la Conselleria de Cultura, Josep M. Pujals i Vallvé (*veure annex núm 4*).

Així, en sessió plenària de l'Ajuntament de Sort de data 22 de desembre de 1998 (*veure annex núm. 5*) es va acordar la signatura del conveni amb la Fundació "la Caixa" per instrumentalitzar l'aportació de la Fundació i els compromisos de l'Ajuntament relatius al funcionament de la biblioteca, que es va acabar signant en data 14 de gener de 1999 (*veure annex núm. 6*) i que es va fer efectiu, passant a ser de titularitat municipal la biblioteca de "la Caixa", en data 1 d'abril de 1999, segons testimonia la placa que llavors es va col·locar a l'entrada.



Il·lustració 8: placa commemorativa de la cessió a l'Ajuntament de la biblioteca de "la Caixa"

Aquests compromisos consistien, a grans trets, en la cessió per part de la Fundació "la Caixa" del local amb el seu mobiliari i del fons bibliogràfic, així com d'una dotació econòmica de quinze milions set-cents cinquanta mil pessetes (aproximadament noranta-cinc mil euros) per al manteniment del servei i la construcció de la nova biblioteca, que l'Ajuntament es comprometia a gestionar amb la contractació del personal i l'assumpció de les despeses de manteniment fins almenys el 31 de desembre de 2002, termini que es podia prorrogar en funció de la situació del projecte de construcció d'una nova biblioteca.

⁴⁹ Font: CATALUNYA. Decret 125/1995, de 3 d'abril, d'aprovació del Programa específic de biblioteques per al període 1994-95, integrat en el Pla únic d'obres i serveis de Catalunya [en línia]. Diari Oficial de la Generalitat de Catalunya, núm. 2042, 26/04/1995 [consulta: 07/05/2022]. Disponible a: <https://dogc.gencat.cat/ca/document-del-dogc/?documentId=113597>

Mentrestant, l'Ajuntament va anar explorant diverses opcions per a encabir aquest servei sense aixecar un edifici de nova construcció davant la manca de finançament. A tall d'exemple, segons consta a l'expedient administratiu que es conserva a l'Arxiu Comarcal del Pallars Sobirà, es va fer una primera aproximació, que no va anar més enllà d'encarregar plànols de distribució de l'edifici, a ocupar les instal·lacions de l'antiga Cooperativa del Pallars, al número 6 del carrer Carles Pol i Aleu, proposta que es va transmetre al Servei de Biblioteques en escrit de data 23 de desembre de 1998 (*veure annex núm. 7*).

Poc temps després, el febrer del 2000, un promotor immobiliari va oferir a l'Ajuntament els baixos d'un edifici d'habitatges de nova construcció al número 26 del carrer Carles Pol i Aleu. La proposta es basava en incorporar la biblioteca com a espai cultural, lúdic i social a la trama urbana d'aquesta zona del poble, i s'havien tingut en compte els paràmetres, pel que a fa superfícies i orientacions tècniques, de la Resolució del Departament de Cultura de l'any 1993 per a la redacció de projectes destinats a la construcció o l'adequació de biblioteques⁵⁰, arribant fins i tot a incorporar a la memòria una previsió de zonificació per àrees i capacitats i plànols de l'equipament (*veure annex núm. 8*).

Finalment, i amb l'objectiu, entre altres, d'aclarir la visió des del carrer del frontal de la muralla del castell dels Comtes de Pallars (carta d'Agustí López a Lluís Farré, subdirector general d'Actuacions del Departament de Política Territorial datada a 19 de maig de 2000 – *veure annex núm. 9*-), fins llavors obstruïda pels habitatges que al llarg dels segles s'hi havia construït al davant i que en aquell moment estaven abandonats i en gran part en situació de runa imminent, el projecte va pivotar cap al carrer Sant Ot de Sort, un vial de nova creació que va néixer d'una ambiciosa actuació urbanística per esponjar el nucli antic de Sort.

Tot seguit, arran de la publicació de la Resolució CLT/3375/2002⁵¹, d'aprovació de les determinacions i les bases del Programa específic per a biblioteques per al període 2002-2003, l'Ajuntament de Sort va elaborar un projecte bàsic que contemplava un equipament de 540,04 m² de superfície útil en dues plantes, amb la previsió que a la planta baixa s'ubicarien la zona infantil, l'hemeroteca, la zona d'audiovisuals i part de l'àrea general i a la planta primera la resta de superfície destinada a àrea general i la sala d'actes polivalent, així com el magatzem i una sala de treball (*veure annex núm. 10*).

⁵⁰ Font: CATALUNYA. Resolució de 28 de juny de 1993, de convocatòria de concurs públic per a la concessió de subvencions a ajuntaments per a la redacció de projectes destinats a la construcció o adequació de biblioteques [en línia]. Diari Oficial de la Generalitat de Catalunya, núm. 1776, 28/07/1993 [consulta: 07/05/2022]. Disponible a: <https://dogc.gencat.cat/ca/document-del-dogc/?documentId=87650>

⁵¹ Font: CATALUNYA. Resolució CLT/3375/2002, de 14 de novembre, per la qual es dona publicitat a l'Acord del Govern de la Generalitat de 5 de novembre de 2002, d'aprovació de les determinacions i les bases del Programa específic de biblioteques per al període 2002-2003, per integrar en el Pla únic d'obres i serveis de Catalunya 2000-2003 [en línia]. Diari Oficial de la Generalitat de Catalunya, núm. 3771, 28/11/2002 [consulta: 07/05/2022]. Disponible a: <https://dogc.gencat.cat/ca/document-del-dogc/?documentId=294450>

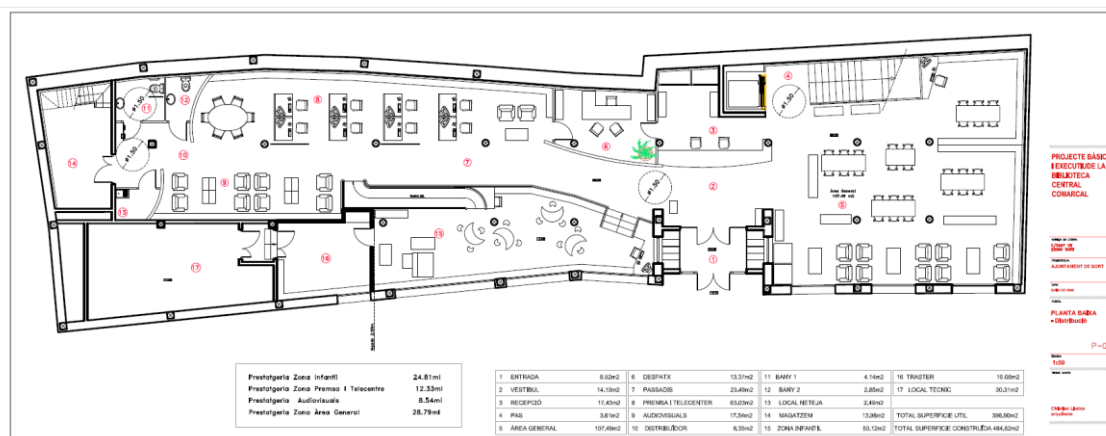

Il·lustració 9: planta baixa projecte biblioteca c/ Sant Ot (2008, font: Serveis Tècnics Municipals)

El projecte va continuar amb l'aprovació, l'any 2003, del Programa específic de biblioteques del Pla Únic d'Obres i Serveis de Catalunya (PUOSC) per al període 2002-2003 que preveia, en el cas de l'Ajuntament de Sort, una subvenció de 443.721,36 € per a l'execució del projecte *Construcció, mobiliari i equipament biblioteca central comarcal*, que comptava amb un pressupost de 650.791,33 €⁵²; en el quadre financer de l'obra fins a gairebé completar el finançament també hi constaven l'aportació de la Fundació "la Caixa" derivada de la signatura del conveni abans esmentat i de l'Institut d'Estudis Ilerdencs en el marc del conveni de biblioteques i teatres anualitats 1999-2001.

És en aquest moment, tot i que encara no existia projecte executiu i el Servei de Biblioteques no havia donat el vistiplau a la proposta d'equipament, que s'inicien les obres al carrer Sant Ot, que es van aturar tant bon punt s'havien executat els contraforts al mur del Castell i s'havia aixecat l'estructura exterior de la biblioteca.

Arran d'una deficient gestió administrativa per part de l'Ajuntament de Sort i de discrepàncies amb el Servei de Biblioteques pel que fa a la proposta de zonificació presentada pels Serveis Tècnics municipals l'any 2008 s'inicia l'expedient de revocació de la subvenció atorgada en el marc del PEEB 2002-2003 i el projecte queda definitivament aturat, si bé es manté el diàleg amb el Departament durant aquest període.

És en aquest impàs de temps que l'any 2014, arran del canvi de model de les oficines de CaixaBank anomenat "oficina Store" amb amplis espais i l'eliminació de barreres físiques entre els treballadors i els clients iniciat l'any 2013⁵³, que es comunica a l'Ajuntament la intenció de no realitzar una nova renovació del conveni signat l'any 1999 que s'havia anat prorrogant automàticament des de llavors de manera que l'any 2015 havia de quedar lliure i buit de fons documental l'espai que fins llavors ocupava la biblioteca pública amb l'objectiu d'ampliar i remodelar l'oficina bancària.

Tot i que en aquella època s'havia reactivat el diàleg entre l'Ajuntament de Sort i el Servei de Biblioteques, fins al punt que l'any 2012 s'encarrega a l'estudi d'arquitectura

⁵² Font: CATALUNYA. Resolució CLT/3706/2003, de 26 de novembre, per la qual es dona publicitat a l'Acord del Govern de 4 de novembre de 2003, d'aprovació del Programa específic de biblioteques del Pla únic d'obres i serveis de Catalunya per al període 2002-2003 [en línia]. Diari Oficial de la Generalitat de Catalunya, núm. 4026, 09/12/2003 [consulta: 06/05/2022]. Disponible a: <https://dogc.gencat.cat/ca/document-del-dogc/?documentId=311110>

⁵³ Font: *CaixaBank accelera el desplegament del model Store de atenció personalitzada a clients para alcanzar las 725 oficinas de este modelo en 2022* [en línia] [consulta: 07/05/2022]. Disponible a: <https://www.caixabank.com/comunicacion/noticia/caixabank-acelera-el-despliegue-del-modelo-store-de-atencion-personalizada-a-clientes-para-alcanzar-las-725-oficinas-de-este-modelo-en-2022-es.html?id=43100#>

Feu Godoy de Solsona la redacció del projecte executiu *Finalització de les obres de construcció de la biblioteca central comarcal de Sort*, no hi ha encara acord respecte al finançament de la represa d'aquesta obra i menys encara previsió que pugui estar finalitzada en el moment en què calgui abandonar el local de la biblioteca.

Per aquest motiu, i davant la necessitat de mantenir obert encara que en mínimes condicions el servei de lectura pública al municipi, un cop examinades diverses opcions de locals disponibles al municipi i després d'un breu pas per altres instal·lacions municipals⁵⁴, l'Ajuntament opta per inaugurar, el dia de Sant Jordi del 2015⁵⁵, un local provisional a l'avinguda Diputació de Sort, amb l'objectiu final que la biblioteca ocupi una planta lliure de l'edifici de serveis del Consell Comarcal del Pallars Sobirà escassos metres més enllà.

Va ser llavors, davant la manca de perspectiva d'aconseguir finançament per finalitzar les obres en curs, que l'Ajuntament de Sort va plantejar al Consell Comarcal del Pallars Sobirà l'ocupació d'aquesta planta lliure atesa la condició de comarcalitat del futur equipament bibliotecari, així com també a la resta d'ajuntaments i entitats municipals descentralitzades de la comarca per tal de reunir suports i complicitats⁵⁶ - *veure exemple a l'annex documental* -

Tal com es reflecteix en informe del departament arquitectònic dels Serveis Territorials de Cultura de data 19 d'agost de 2015 es preveia l'ocupació d'una superfície útil de 442,05 m² - enfront dels 450 m² requerits pel Mapa de la Lectura Pública (2014) – en què s'hi distribuïrien les diferents zones i àrees de la biblioteca, compartint serveis com ara els sanitaris amb els altres usos ja en funcionament a la mateixa planta de l'edifici de serveis comarcals, com ara el telecentre i el viver d'empreses (*veure annex núm. 11*); la valoració que se'n va fer des del Servei va ser positiva: «*en general es valora positivament com a proposta inicial en tant que les superfícies de cada àrea intenten ajustar-se als requeriments del Mapa tenint en compte que es tracta d'un edifici ja construït i esmentant la petita mancança de superfície en relació al MLP en la zona general*».

⁵⁴ Font: *Nou espai de lectura a Casa Xorret* [en línia] [consulta: 08/05/2022]. Disponible a: <https://sort.cat/nou-espai-de-lectura-a-casa-xorret/>

⁵⁵ Font: *La nova biblioteca de Sort obrirà per Sant Jordi de manera provisional* [en línia] [consulta: 07/05/2022]. Disponible a: <https://www.pallarsdigital.cat/noticia/3848/nova-biblioteca-sort-obrira-sant-jordi-manera-provisional>

⁵⁶ Es van adherir a aquest manifest de suport 9 dels 15 municipis del Pallars Sobirà (Alins, Alt Àneu, Baix Pallars, Esterri de Cardós, la Guingueta d'Àneu, Llavorsí, Rialp, Soriguera i Sort) i 5 de les 10 entitats municipals descentralitzades o EMDs (Ainet de Besan, Araós, Àreu, Arestui i Monternartró)

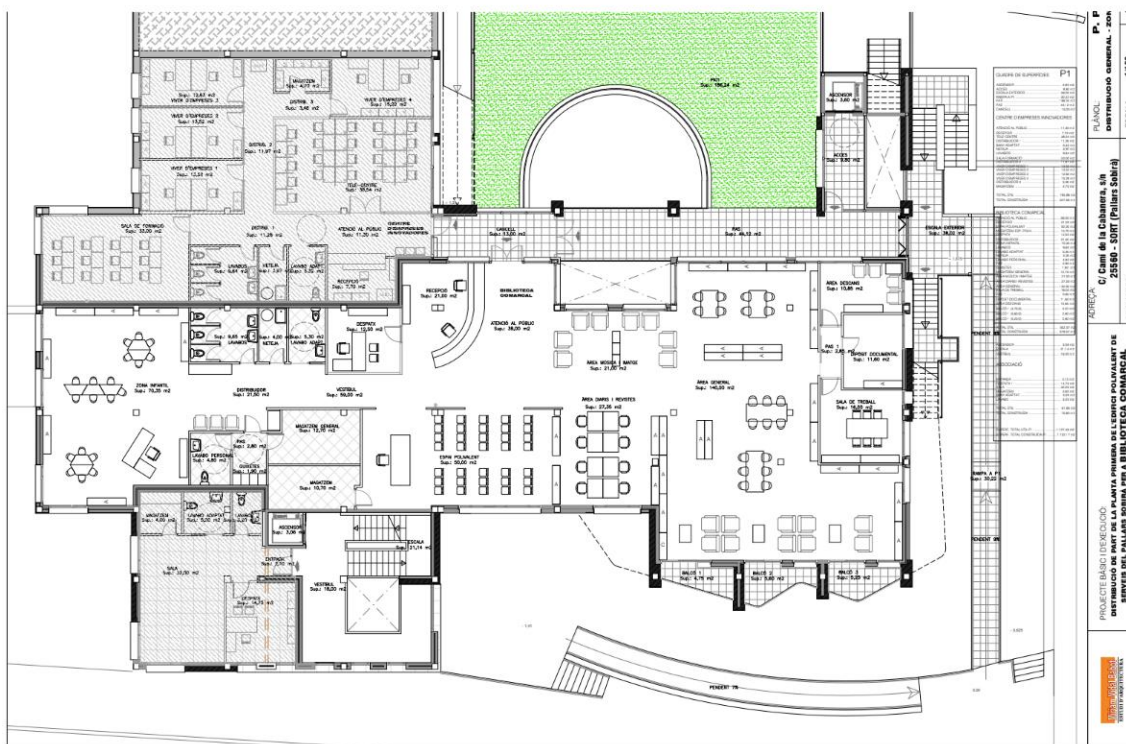

Il·lustració 10: planimetria proposta biblioteca edifici serveis comarcals (2015, font: CCPS)

La proposta, esperonada també per una campanya ciutadana a través de la plataforma [change.org](https://www.change.org)⁵⁷, pretenia treure partit d'un edifici ja construït però en desús i a més ubicat a peu pla en un nou pol urbà de serveis configurat pel Centre d'Atenció Primària, l'Oficina Comarcal de Turisme, la comissaria dels Mossos d'Esquadra i el Pavelló d'Esports i Cinema-Teatre i resultava atractiva en tractar-se d'un espai ampli i ben il·luminat, però va decaure en no arribar a bon termini les negociacions entre l'Ajuntament de Sort i el Consell Comarcal del Pallars Sobirà sense que hi hagi constància escrita d'una negativa definitiva per part d'aquesta darrera administració.

Però tot havia de canviar quan, coincidint amb l'entrada d'un nou equip de govern a l'administració municipal, es va arribar a un acord amb el Departament de Cultura i l'Institut Català del Sòl, aquest darrer en el marc del finançament d'inversions en infraestructures culturals de l'anomenat l'1% Cultural⁵⁸, per finalitzar les obres i posar en funcionament la biblioteca central comarcal⁵⁹, signant-se en data 19 de novembre de 2018 el corresponent conveni amb el Departament de Cultura⁶⁰.

⁵⁷ Font: *Demanem una solució definitiva per a la biblioteca comarcal de Sort!* [en línia] [consulta: 08/05/2022]. Disponible a: <https://www.change.org/p/solucio-definitiva-biblioteca-de-sort>

⁵⁸ Font: *Conservación del Patrimonio 1,5% Cultural* [en línia] [consulta: 08/05/2022]. Font: <https://www.mitma.gob.es/arquitectura-vivienda-y-suelo/arquitectura-y-edificacion/conservacion-del-patrimonio-15-cultural>

⁵⁹ Font: *Proper reinici de les obres de la Biblioteca Comarcal de Sort* [en línia] [consulta: 08/05/2022]. Disponible a: <https://sort.cat/proper-reinici-de-les-obres-de-la-biblioteca-comarcal-de-sort/>

⁶⁰ Font: *El Departament de Cultura impulsa la construcció de la Biblioteca Central Comarcal de Sort* [en línia] [consulta: 08/05/2022]. Disponible a: <https://biblioteques.gencat.cat/ca/detalls/Noticia/El-Departament-de-Cultura-impulsa-la-construccio-de-la-Biblioteca-Central-Comarcal-de-Sort>



Il·lustració 11: La consellera Laura Borràs signa el conveni de construcció de la biblioteca comarcal amb l'alcalde de Sort, Raimon Monterde (19/11/2018, font: GENCAT)

Atesa l'ambició del projecte, una revisió del qual el va situar en 686.630,63 € més la partida de mobiliari, la seva execució es va dividir en dos fases, la primera de les quals es va iniciar el novembre del 2019⁶¹ i la segona el març d'aquest mateix any⁶², amb la previsió que estiguin finalitzades passat l'estiu i, un cop finalitzat el projecte de mobiliari i completat el trasllat de fons, s'espera que es pugui obrir el primer trimestre del 2023.

⁶¹ Font: *Comencen les obres de la biblioteca central comarcal del Pallars Sobirà a Sort* [en línia] [consulta: 08/05/2022]. Disponible a: https://incasol.gencat.cat/ca/actualitat/noticies/Noticia/not_191009_sort

⁶² Font: *Inici de la fase final d'obres de la nova Biblioteca Pública* [en línia] [consulta: 08/05/2022]. Disponible a: <https://sort.cat/inici-fase-final-obres-biblioteca/>

LA BIBLIOTECA PÚBLICA DE SORT

Estat actual del servei

Com hem dit abans, i si bé en aquell moment tenia vocació de provisionalitat amb el trasllat previst a l'edifici de serveis del Consell Comarcal⁶³, la Biblioteca Pública de Sort ocupa des del març del 2015 uns baixos en règim de lloguer a l'avinguda Diputació de Sort, compartint pati amb la Llar d'Infants municipal.



Il·lustració 12: Plànol de la biblioteca provisional a l'av. Diputació, 24 (2015, font: Aj. Sort)

Es tracta d'un espai de 80 m² i una capacitat total de 34 punts de lectura informals i formals distribuït en quatre àrees (zona infantil, zona d'atenció al públic, zona de diaris i revistes i àrea general) i una capacitat per a 4000 volums i 500 DVDs, força inferior a la de les anteriors instal·lacions i en qualsevol cas a la que correspondria a la biblioteca d'una capital de comarca, de manera que a dia d'avui un 54,89% del fons de la biblioteca (8129 exemplars⁶⁴) està encapsat i a l'espera del trasllat a les instal·lacions de la nova biblioteca comarcal.

En aquest apartat valorarem quin és el rendiment actual del servei a partir de les dades contingudes a la plataforma Síntesi del Servei de Biblioteques de Catalunya⁶⁵, on es recullen de manera sistemàtica les dades de les biblioteques integrants del Sistema de Lectura Pública d'acord amb les prescripcions de les normes ISO 2789 – *Informació i*

⁶³ Font: *Trasllat de la Biblioteca Pública de Sort* [en línia] [consulta: 08/05/2022]. Disponible a: <https://sort.cat/trasllat-de-la-biblioteca-publica-de-sort/>

⁶⁴ Font: correu-e de la Central de Biblioteques de Lleida, data 21/10/2021

⁶⁵ Font: *Síntesi* [en línia] [consulta: 08/05/2022]. Disponible a: <https://sintesi.cultura.gencat.cat/Sintesi/login.aspx?ReturnUrl=/sintesi/>

documentació. *Estadístiques internacionals de biblioteques – i ISO 11620 – Informació i documentació – Indicadors de rendiment de biblioteques* -, i que si bé es tracta d'un recurs intern de les biblioteques disposa també de portal públic⁶⁶.

Així, veurem l'evolució dels indicadors que ens mostren l'impacte que assoleix la biblioteca en la seva comunitat d'usuaris – deixarem de banda, doncs, dades referides al fons de la biblioteca i les despeses de funcionament – en aquests darrers deu anys, entre el 2011 i el 2021, ambdós inclosos, que són

- dies obertura/anualitat
- total de visitants/anualitat
- nombre de visitants/dia per anualitat
- percentatge edat visitants/anualitat
- usuaris telecentre/anualitat
- creixement carnets/anualitat
- total préstecs/anualitat
- percentatge préstecs suport/anualitat
- total activitats/assistents/anualitat

En primer lloc, l'indicador **dies obertura/anualitat** ens servirà, en el seu moment, per relativitzar altres indicadors com el nombre de visitants o el nombre de préstecs per anualitat, en el sentit que els anys en què aquest nombre sigui inferior el total de visites també serà inferior però es pot donar el cas que de la relació entre aquest total i el nombre de dies d'obertura l'indicador se'n pugui deduir una evolució positiva.

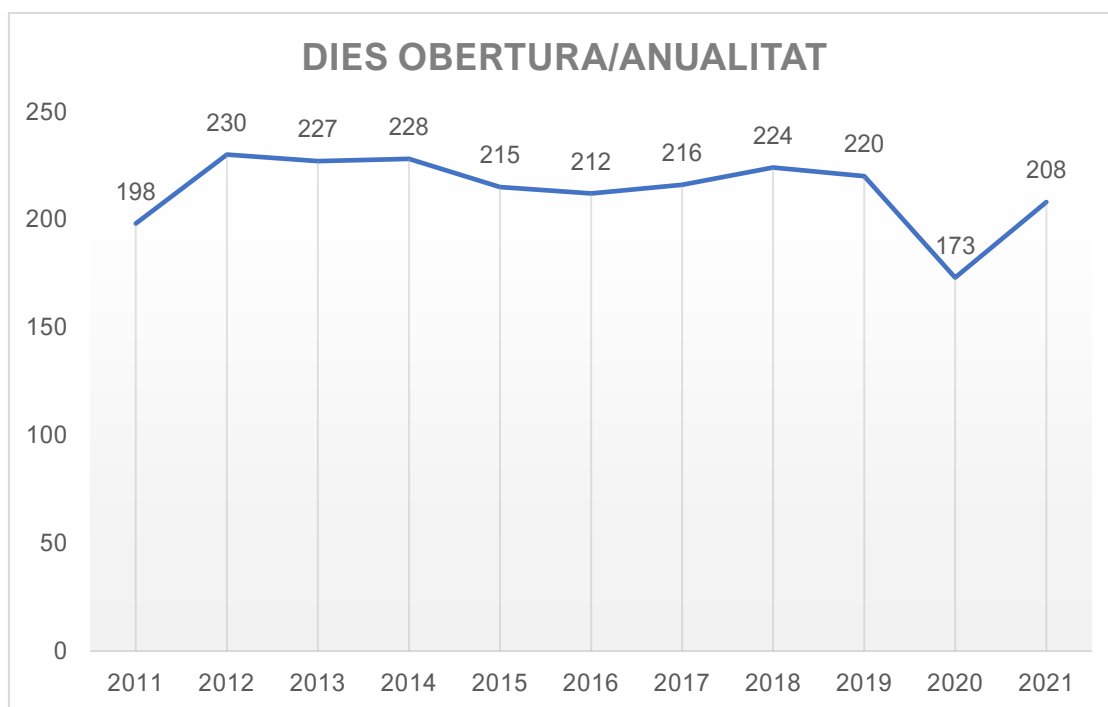

Gràfic 6: dies d'obertura de la Biblioteca Pública de Sort per anualitat

Com es pot veure, amb l'excepció destacada de l'any 2020 per la crisi sanitària del coronavirus, en què tot i això la biblioteca pública de Sort va ser una de les primeres de

⁶⁶ Font: Cercador d'estadístiques de biblioteques públiques de Catalunya [en línia] [consulta: 08/05/2022]. Disponible a: <https://estadistiquesbiblioteques.gencat.cat/Cercastat/>

la província a obrir les portes⁶⁷, aquest indicador es manté força estable durant el període; cal destacar també que el 2011 es van obrir menys dies perquè la biblioteca va ser objecte d'una remodelació del fons i l'espai amb ocasió de la seva entrada al Sistema de Lectura Pública de Catalunya⁶⁸ i la posada a disposició del lot fundacional.

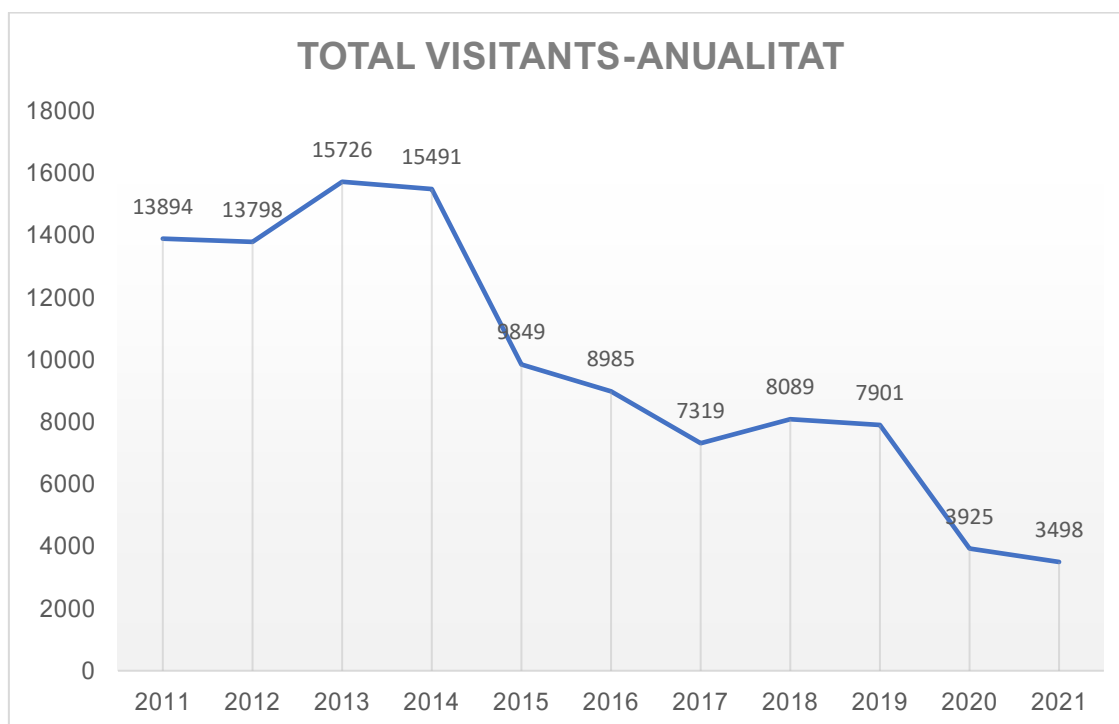

Gràfic 7: total de visitants a la Biblioteca Pública de Sort per anualitat

El trasllat de la biblioteca d'una ubicació especialment cèntrica (*el rovell de l'ou* de Sort, en podríem dir) a la perifèria, terme relatiu en un poble on d'extrem a extrem del terme municipal només hi ha quilòmetre i mig de distància⁶⁹, va impactar d'una manera molt seriosa el recompte de visites, de manera que entre el valor superior i el valor inferior de la sèrie hi ha una distància de gairebé cinc ordres de magnitud (l'any 2021 només es va registrar un 22,24% de les visites que s'havien rebut l'any 2013).

A grans trets, podem dir que el canvi d'ubicació va suposar automàticament perdre la meitat de les visites, i la pandèmia encara ha enfonsat més els registres passant a ser la meitat de la meitat – més endavant en veurem una possible explicació -.

⁶⁷ Font: *Obrim la biblioteca!* [en línia] [consulta: 08/05/2022]. Disponible a: <https://bibliosort.cat/2020/05/19/obertura-fase1/>

⁶⁸ Font: *Nous serveis de la Biblioteca Pública de Sort* [en línia] [data de consulta: 08/05/2022]. Disponible a: <https://bibliosort.cat/2010/10/19/nous-serveis-de-la-biblioteca-publica-de-sort/>

⁶⁹ Dada extreta del visor cartogràfic de l'Institut de Cartografia i Geologia de Catalunya disponible a <http://www.icc.cat/vissir3/> [consulta: 08/05/2022]



Gràfic 8: nombre de visites/dia durant el període 2011-2021

Introduint el factor de correcció del còmput de dies d'obertura en relació amb el total de visites rebudes es comprova que les dades continuen dibuixant un panorama força negatiu; es comprova a més que si en d'altres biblioteques després de la pandèmia els resultats han millorat – és a dir comparant les dades del 2020 i el 2021 – en el nostre cas es registra una nova davallada d'un 25% addicional (exactament -25,87%).

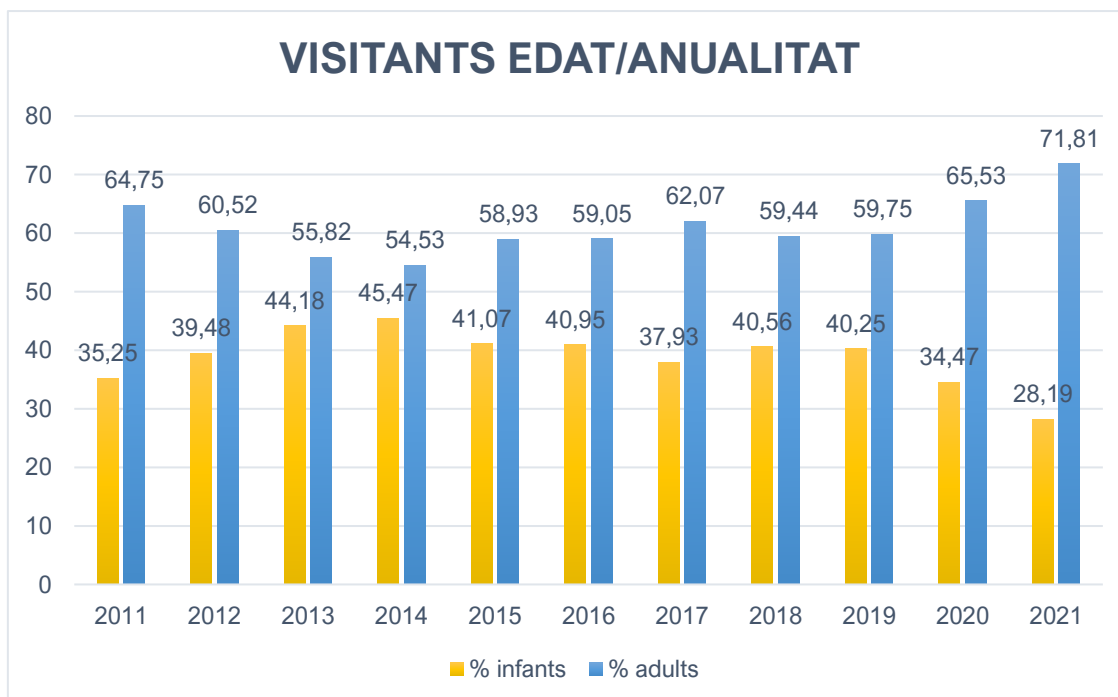

Gràfic 9: percentatge de visitants a la biblioteca per edat durant al període 2011-2021

Com es pot veure, durant força anualitats de la sèrie la relació entre visitants infants i adults es situa al voltant del 40%-60% però aquesta diferència s'engrandeix un cop entra en escena la pandèmia per un motiu molt senzill: mentre hi ha hagut restriccions d'aforament els nens i les nenes no han pogut venir a fer deures a la biblioteca o a passar una estona en companyia dels pares, circumstància que ajuda a explicar, si més no en part, la davallada de visites registrada.

En poques paraules, amb la pandèmia la biblioteca es va convertir en un entorn hostil per als nens i nenes i caldrà treballar per revertir aquesta tendència, sempre que les condicions sanitàries ho permetin.

Encara una altre explicació a aquesta davallada de visitants la podem trobar en dues decisions estratègiques respecte al servei de Telecentre, servei gratuït de connexió als tres ordinadors del PuntTIC disponibles a la Biblioteca Pública de Sort⁷⁰ del qual en vam ser pioners⁷¹.

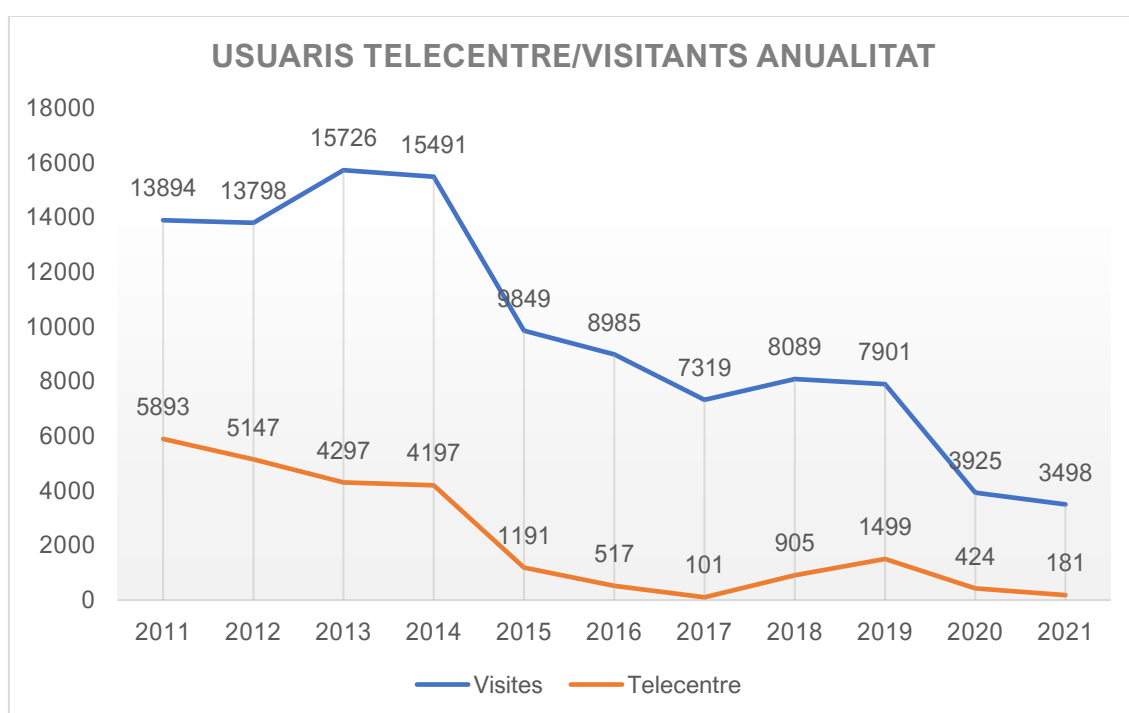

Gràfic 10: comparativa visitants biblioteca-usuaris telecentre durant el període 2011-2021

En aquests darrers deu anys s'observa que entre el 2012 i el 2014 gairebé una tercera part dels usuaris de la biblioteca ho eren també del Telecentre (o potser ho hauríem de dir al revés? és a dir, els usuaris del telecentre potser no ho haurien estat de la biblioteca si no haguessin disposat d'aquest servei) i que aquesta xifra decreix considerablement coincidint també amb la davallada d'usuaris en general.

Dues decisions preses des de la biblioteca i un tercer factor extern ho poden explicar:

⁷⁰ Font: *Biblioteca Pública de Sort – Xarxa PuntTIC* [en línia] [consulta: 10/05/2022]. Disponible a: <https://punttic.gencat.cat/punttic/biblioteca-publica-de-sort>

⁷¹ Font: *La Biblioteca de Sort ofereix servei d'accés wi-fi* [en línia] [consulta: 10/05/2022]. Disponible a: <https://www.radioseu.cat/noticies/la-biblioteca-de-sort-ofereix-servei-dacca-c-s-wi>

- en primera instància, per raons d'espai i pel fet que el Telecentre comarcal⁷² es troba a escassos cinquanta metres, amb el trasllat de la biblioteca al local provisional de l'avinguda Diputació es va decidir prescindir dels ordinadors i substituir-los per consulta amb tauletes; havent detectat que aquesta mesura podia explicar en part la davallada d'usuaris es va restituir el servei l'any 2018⁷³
- en segona instància, amb la represa del servei i migració al model de PuntTIC els ordinadors adreçats al públic en general que abans tenien sistema operatiu Windows van passar a ser de sistema operatiu Linux i distribució Linkat, quelcom que dificulta la realització de determinades gestions amb l'administració que requereixen almenys fins ara la utilització d'Internet Explorer i que els fa menys amigables pels usuaris més joves⁷⁴
- en tercera instància, la popularització de les connexions amb dades il·limitades al mòbil, que es poden compartir amb l'ordinador, i les tarifes específiques de les operadores per als estudiants⁷⁵ han fet que antics usuaris d'aquest servei hagin deixat de necessitar-lo i per tant deixin de ser usuaris de la biblioteca

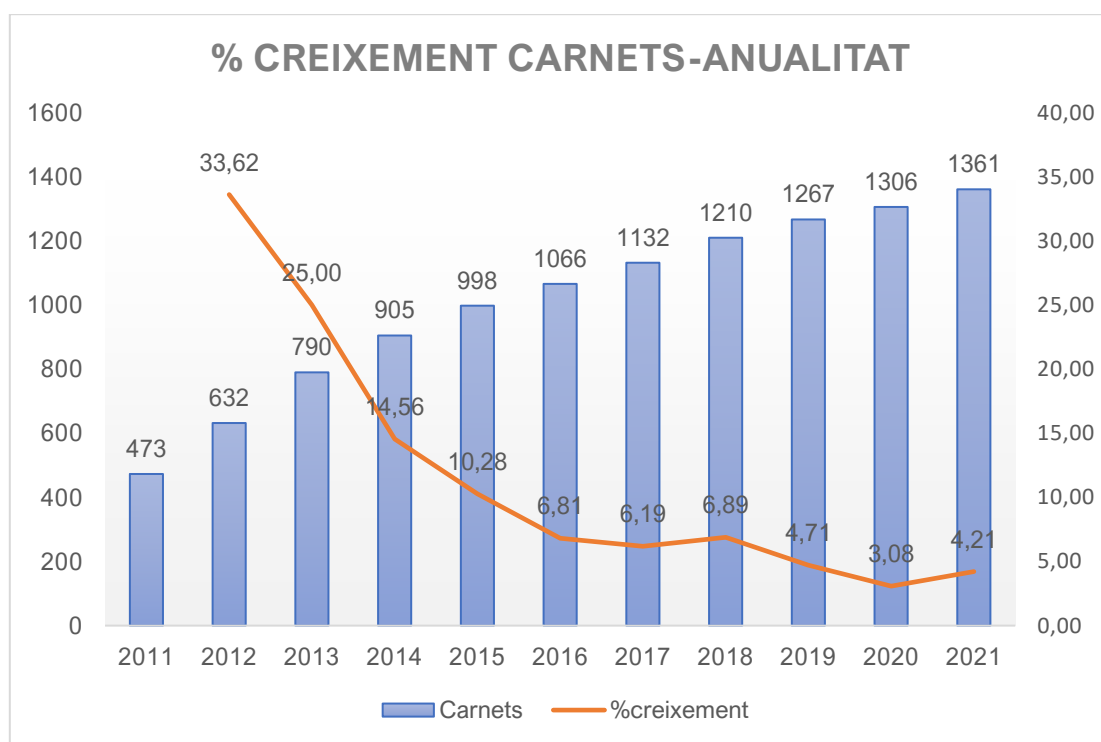

Gràfic 11: percentatge de creixement de carnets per anualitat i total de carnets emesos període 2011-2021

⁷² Font: *Telecentre – Consell Comarcal del Pallars Sobirà* [en línia] [consulta: 10/05/2022]. Disponible a: <https://www.pallarssobira.cat/arees/telecentre>

⁷³ Font: *Resum serveis Biblioteca Pública de Sort 2018* [en línia] [consulta: 10/05/2022]. Disponible a: <https://bibliosort.cat/2019/02/26/resum-serveis-biblioteca-publica-de-sort-2018/>

⁷⁴ Tot i fer pedagogia del sistema operatiu, una consulta habitual dels usuaris, especialment dels més joves, és “on té el Word aquest ordinador?” o “necessito fer un PowerPoint per un treball de classe”

⁷⁵ Font: *Movistar adapta su Internet Segunda residencia para estudiantes* [en línia] [consulta: 10/05/2022]. Disponible a: <https://www.xatakamovil.com/movistar/movistar-adapta-su-internet-segunda-residencia-para-estudiantes-7-50-euros-al-mes-permanencia>

En aquest cas, com a indicador de l'acceptació del servei dins la comunitat, ens interessava veure si el percentatge de nous carnets creixia de manera constant o bé si es registrava algun tipus de disfunció.

Recordem que l'any 2011 la biblioteca va entrar a formar part del Sistema de Lectura Pública – fins llavors funcionava de manera independent com a biblioteca de gestió i titularitat municipal –, de manera que aquells primers anys va funcionar especialment bé la conversió d'antics usuaris de la biblioteca municipal a nous usuaris del SLPC.

Completat aquest procés, el percentatge de creixement va passar a situar-se, del 2016 en endavant, per sota dels dos dígits, coincidint també de nou amb el canvi d'ubicació cap a la perifèria en primer terme i la pandèmia en segon terme.

Passem a centrar-nos ara en la circulació del fons.

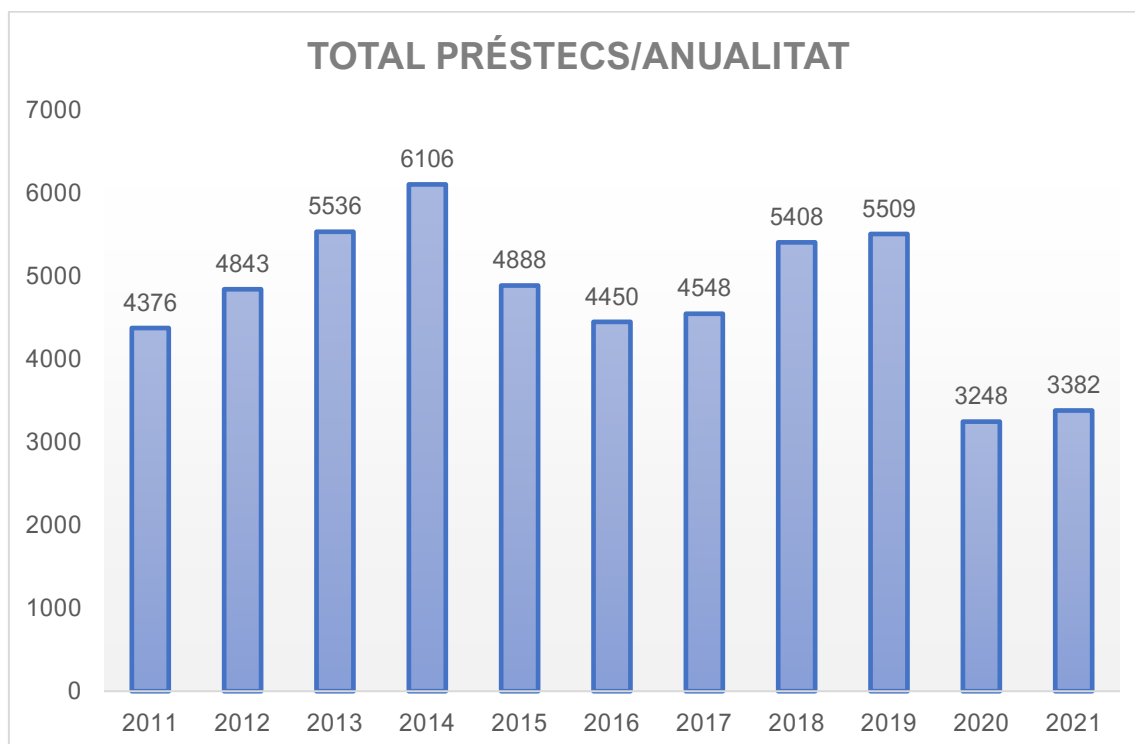

Gràfic 12: total de préstecs per anualitat en el període 2011-2021

En aquest cas, i descomptant l'efecte de la pandèmia que durant l'anualitat 2020 va aturar en sec el servei, sense que s'hagi arribat a recuperar del tot durant el 2021, sorprèn comprovar que la davallada en nombre d'usuaris de la biblioteca amb el canvi d'ubicació no es trasllada del tot al nombre de préstecs, tot i apreciar-se'n l'impacte.

Així, si entre les anualitats 2014 i 2015 un 36,42% dels usuaris van deixar de venir a la biblioteca (de 15491 a 9849 usuaris), la reducció dels préstecs va ser menys substancial i es va quedar en un 19,94% (de 6106 a 4888 préstecs), recuperant-se gairebé del tot en anualitats posteriors.

De fet, si entre el 2011 i el 2019, descomptant doncs la pandèmia, hi ha una forquilla del 53,45% entre el valor màxim (15.726 préstecs l'any 2013) i el valor mínim (7.319 préstecs l'any 2017) del còmput d'usuaris, en el cas dels préstecs, amb un valor màxim de 6.106

documents (any 2014) i un valor mínim de 4.376 documents (any 2011, el primer any de la sèrie!), aquesta forquilla descendeix al 28,33%.

Aquestes dades ens demostren, d'una banda, que els usuaris del servei de préstec han estat força fidels a la biblioteca i han continuat fent ús d'aquest servei tot i el canvi d'ubicació; de l'altra, que tot i les dificultats derivades de l'escassa capacitat en fons documental de l'actual ubicació i d'altres causes relacionades amb la seva disponibilitat⁷⁶, la tria de fons ha estat prou adequada com per continuar oferint unes bones xifres de servei.

Hem de destacar que a la Biblioteca Pública de Sort ens sentim orgullosos del nostre fons de cinema i el considerem un dels millors disponibles a la província; ens preocupa especialment que en una comarca on no hi ha cap cinema d'estrenes comercials i on molts ciutadans no tenen accés a una connexió prou ràpida com per gaudir de les plataformes en *streaming* la Biblioteca ofereixi una bona selecció del setè art⁷⁷.

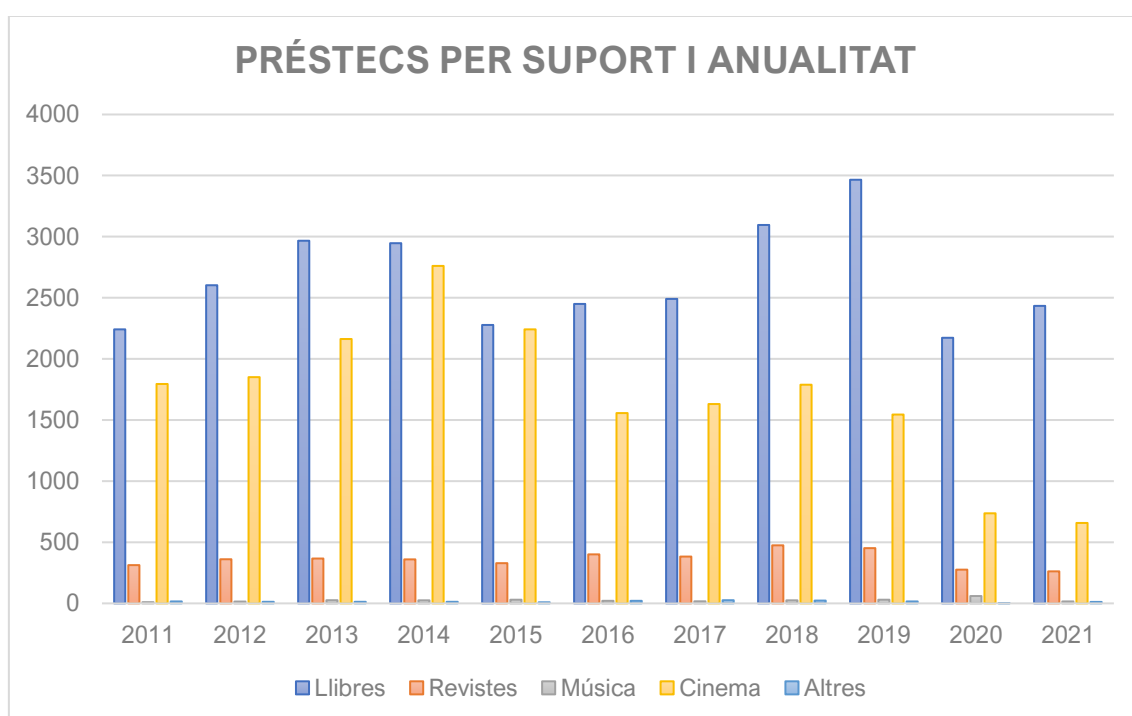

Gràfic 13: préstecs per suport i anualitat durant el període 2011-2021

Com veiem, entre el 2011 i el 2015 els préstecs de llibre i cinema van força parells, arribant fins i tot a gairebé igualar-se en l'anualitat 2015, però en les anualitats 2016 i 2017 es registra un canvi de tendència que es fa més accentuat en anualitats posteriors, especialment a partir de la pandèmia; s'observa també que el préstec de música és gairebé residual ja que no comptem amb fonoteca pròpia i es nodreix en gran mesura del préstec interbibliotecari, i que el préstec de revistes es manté força estable durant tot el període.

⁷⁶ Tot i que el 2018 s'han donat d'alta 527 documents (llibres i DVDs, exclosos exemplars de revistes), el 2019 655 documents, el 2020 561 documents i el 2021 605 documents, a causa de l'escàs horari d'obertura i la dedicació laboral a l'Ajuntament de Sort la catalogació de novetats va força endarrerida respecte al que seria òptim per tenir el fons documental al dia

⁷⁷ Font: *La Biblioteca Pública de Sort renova el fons de cinema* [en línia] [consulta: 10/05/2022]. Disponible a: <https://bibliosort.cat/2020/07/17/la-biblioteca-publica-de-sort-augmenta-el-fons-de-cinema/>

Si cal buscar causes a aquesta tendència en podem aportar tres:

- l'arribada de la fibra òptica a Sort i altres nuclis de població del Pallars⁷⁸, que ha facilitat l'ús de plataformes d'*streaming* a usuaris que abans feien habitualment ús i préstec de la secció de cinema
- l'arribada d'eBiblio -actualment Biblio Digital – amb la seva pròpia oferta de cinema en *streaming* gratuïta amb el carnet de la biblioteca⁷⁹
- la manca de convocatòria per part de l'Institut d'Estudis Ilerdencs de l'ajut econòmic amb què es renovava aquesta secció les darreres dues anualitats, ja que a causa de la pandèmia es va reorientar la inversió en activitats culturals per fomentar el manteniment de l'activitat d'artistes i grups

Acabarem aquest apartat fent referència a un dels punts negres del servei actual de la Biblioteca Pública de Sort: l'organització d'activitats de dinamització de la lectura⁸⁰.

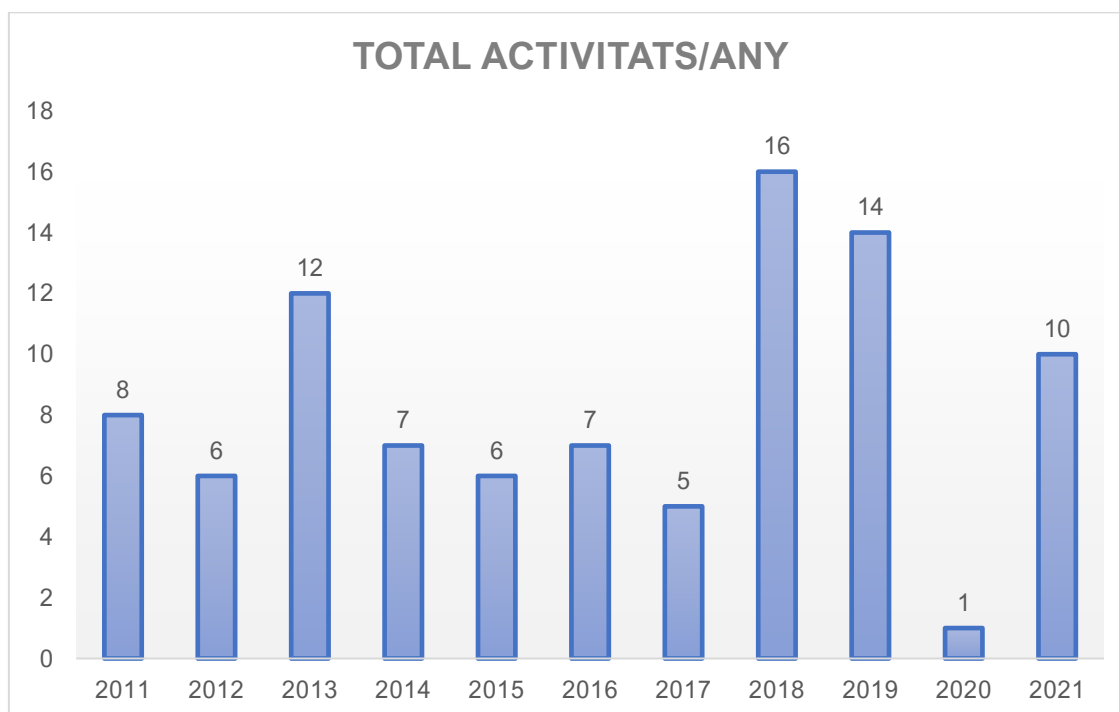

Gràfic 14: nombre total d'activitats per any durant el període 2011-2021

⁷⁸ Font: *Desplegament de la fibra òptica a Sort* [en línia] [consulta: 10/05/2022]. Disponible a: <https://sort.cat/desplegament-de-la-fibra-optica-a-sort/>

⁷⁹ Font: *Servei d'accés a pel·lícules, documentals, concerts, etc. eBiblioCat* [en línia] [consulta: 10/05/2022]. Disponible a: <https://biblioteca.ebiblio.cat/ayuda/E0360/ca/pel%C2%B71%C3%ADcules.htm>

⁸⁰ Font: *Categoria: activitats* [en línia] [consulta: 10/05/2022]. Disponible a: <https://bibliosort.cat/category/activitats/>

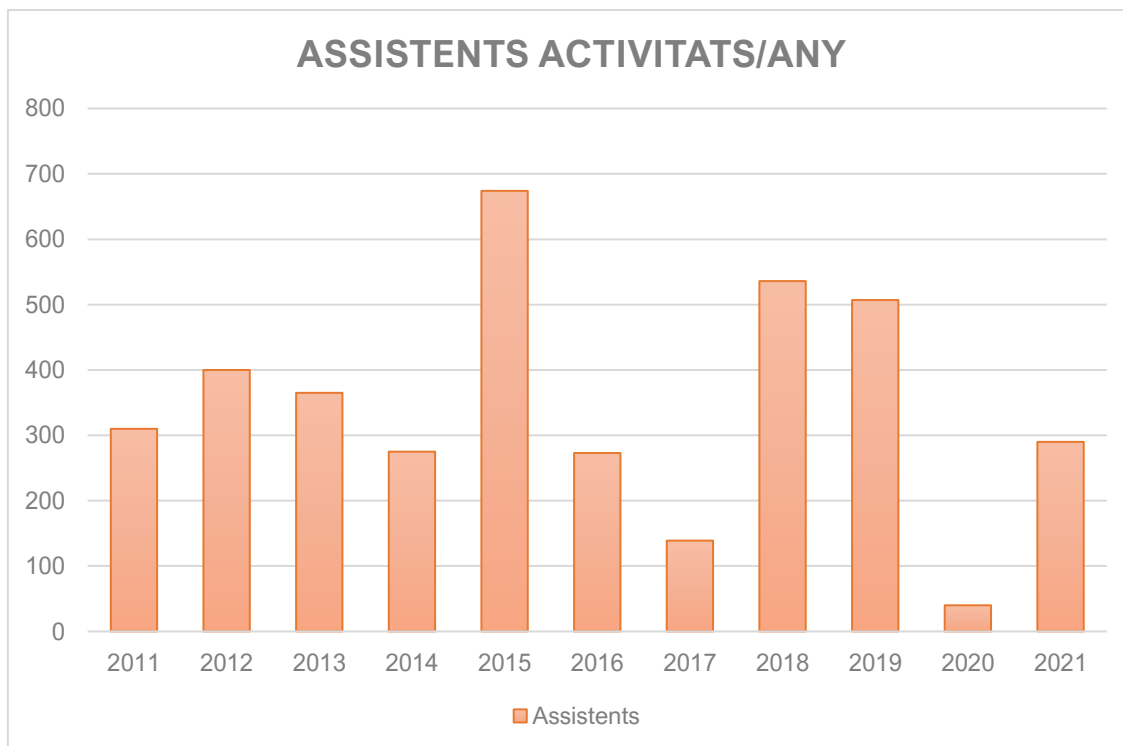

Gràfic 15: nombre total d'assistents a activitats durant el període 2011-2021

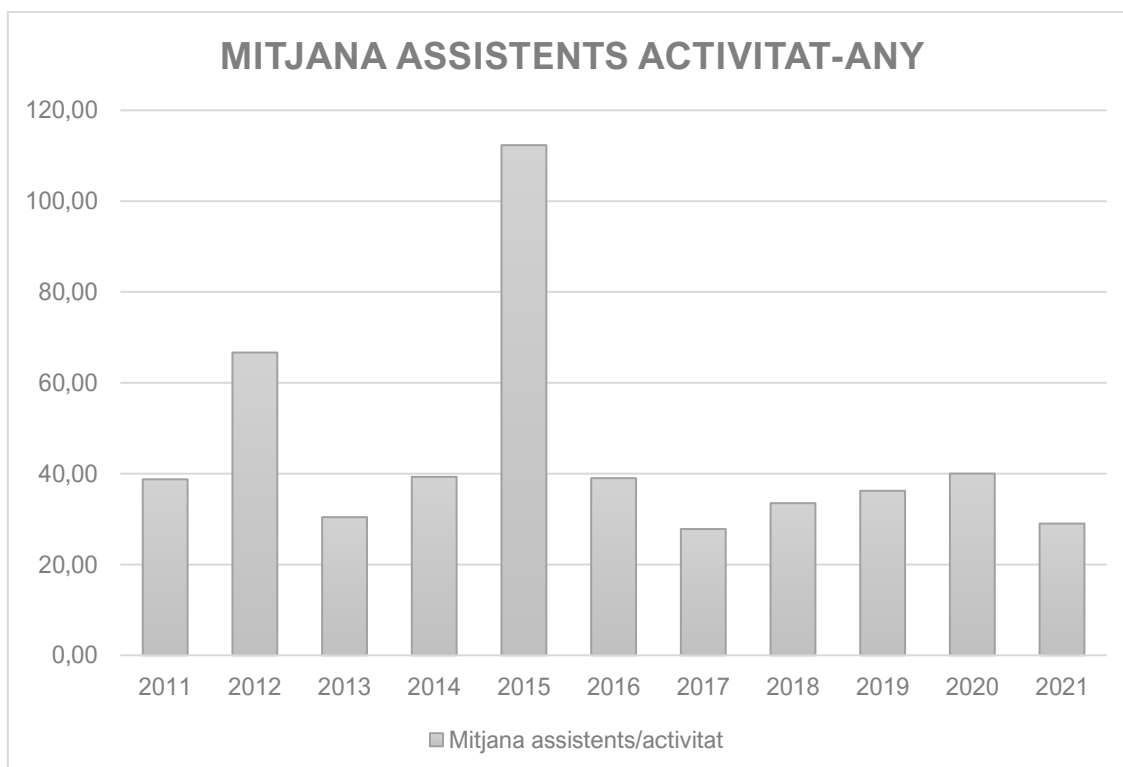

Gràfic 16: mitjana d'assistents per activitat durant el període 2011-2021

Com veurem al següent apartat de comparativa la nostra biblioteca, amb una mitjana de vuit activitats l'any en el període 2011-2021 (deu si no comptem l'any 2020 en què les restriccions sanitàries per la pandèmia eren més fortes) i 45 assistents per activitat, no

es situa al capdavant de les biblioteques catalanes en aquest àmbit de la nostra activitat; no obstant això, com es pot veure, amb les excepcions dels anys 2015 i 2020, l'assistència a les activitats que s'organitzen es manté força estable al llarg del temps.

En resum

- el canvi d'ubicació del centre a la perifèria ha suposat una davallada important en les visites a la biblioteca, agreujada per la pandèmia
- els darrers anys s'ha registrat una davallada del pes relatiu dels infants respecte el conjunt d'usuaris de la biblioteca
- el percentatge interanual de noves altes d'usuaris és força baix, especialment aquests darrers anys
- el volum de circulació de documents (préstecs) es manté força estable durant el període analitzat tot i aquesta davallada d'usuaris
- la mitjana d'assistents a les activitats de la biblioteca també es manté força estable al llarg del període analitzat

Anàlisi comparativa (*benchmarking*)

La tècnica de *benchmarking* consisteix, en el marc de la gestió de la qualitat a les biblioteques, en una anàlisi tècnica competitiva de determinats indicadors operatius i de rendiment de la gestió bibliotecària en un conjunt de biblioteques de similars característiques i de realitats properes amb l'objectiu d'aprehendre, adaptar i implementar mètodes els resultats dels quals s'hagin demostrat positius i competitius (Alonso Arévalo, Martín Cerro, 2004); és a dir, no tindria sentit fer *benchmarking* de biblioteques públiques i universitàries o de biblioteques catalanes amb la biblioteca Gabriel García Márquez de Barcelona per molt que totes dues siguin públiques.

Un *benchmarking* pot ser intern – entre diferents àrees de la mateixa organització –, competitiu – comparant entitats que operen i competeixen en un mateix sector –, funcional – comparant entitats que operen en un mateix sector però no competeixen – o bé genèric – comparant processos similars en empreses de sectors diferents –, i segons el seu objectiu pot ser estratègic – per millorar el posicionament al mercat –, funcional – per avaluar els processos interns – o bé operatiu – per millorar l'organització operativa i el rendiment de l'organització –; en el nostre cas, doncs, parlarem d'un *benchmarking* funcional i amb finalitat operativa.

En el nostre cas, i sempre a partir de les dades contingudes a la plataforma SÍNTESI, aquesta comparació l'hem establert a partir de dos eixos: d'una banda, el conjunt de les biblioteques públiques de tot Catalunya, i de l'altra, el conjunt de les biblioteques del grup de treball Tarter de Llibres, és a dir les biblioteques del Pallars Jussà, Pallars Sobirà i Alta Ribagorça a partir dels informes de comparació generats per SÍNTESI.

Entenem que aquesta eina de comparació és especialment interessant pel fet que genera resultats en termes relatius, a partir del càlcul per cada 1000 habitants en alguns casos, o en relació amb la població del municipi on s'ubica la biblioteca en d'altres; si els resultats fossin en termes absoluts no els podríem interpretar com a concloents, atès que en aquestes magnituds gairebé sempre obtindrà millors resultats la Biblioteca Maria

Barbal de Tremp, que atén una població de 5.893 habitants, que la nostra biblioteca que atén una població de 2.181 habitants.

En tots els casos els resultats corresponen a l'annualitat 2019; si bé la plataforma SÍNTESI disposa de les dades de les anualitats 2020 i 2021 hem considerat que a causa de la pandèmia sanitària no serien uns resultats representatius.

El primer indicador analitzat és el **percentatge de carnets sobre població total**, és a dir, quants veïns del municipi on està ubicada la biblioteca estan donats d'alta al servei i compten amb carnet d'usuari o usuària – *nota metodològica: en aquest i següents gràfics hem acolorit l'indicador del conjunt de biblioteques catalanes i de la biblioteca de Sort per destacar-los respecte la resta de resultats* -.

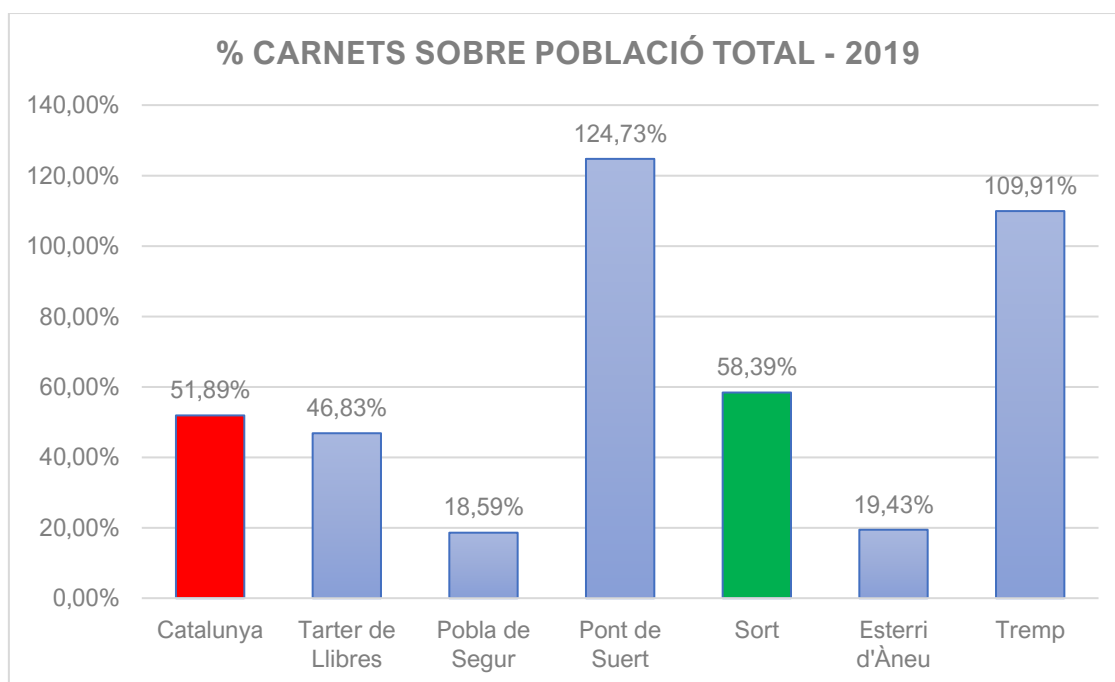

Gràfic 17: comparativa percentatge de carnets sobre el total de població (2019)

Com es pot veure la biblioteca pública de Sort es situa per sobre tant de la mitjana del conjunt de Catalunya com del conjunt de biblioteques del Tarter de Llibres.

El segon indicador, molt relacionat amb aquest, és el **percentatge interanual d'increment de carnets**, és a dir en quin percentatge ha augmentat el número de carnets l'any 2019 respecte l'any 2018.

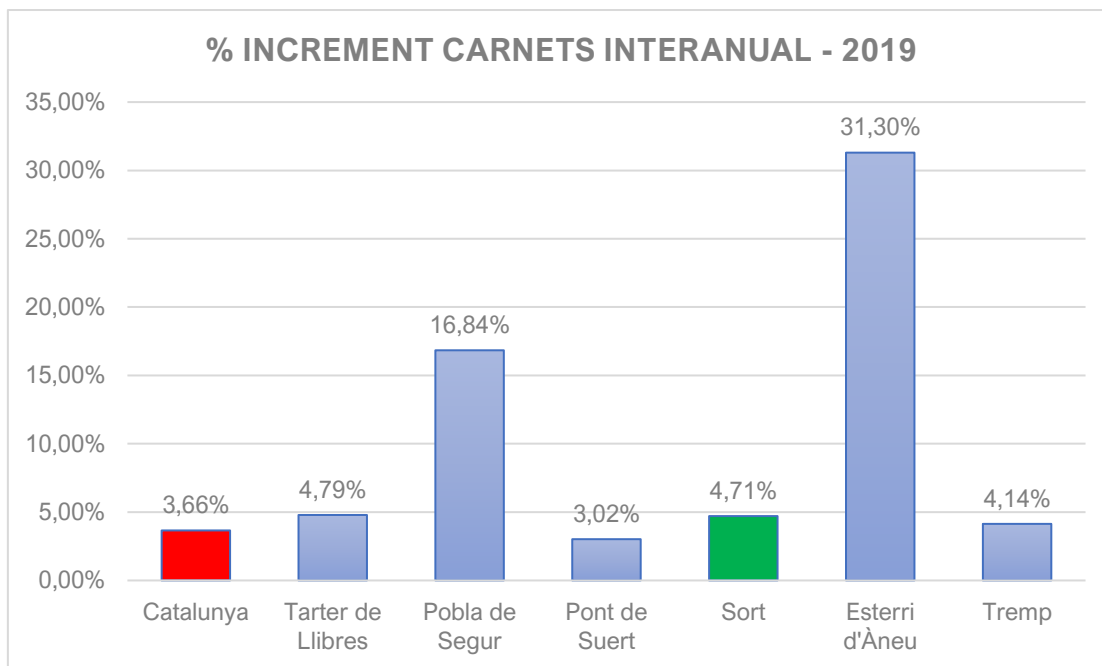

Gràfic 18: comparativa percentatge d'increment interanual de nous carnets d'usuari (2019)

En aquest cas la biblioteca de Sort es torna a situar per sobre de la mitjana catalana però queda per sota – encara que només per unes centèsimes – de la mitjana de biblioteques del Tarter de Llibres, influenciada per un indicador francament extraordinari d'un augment del 30% de carnets a la biblioteca d'Esterri d'Àneu entre els anys 2018 i 2019.

El tercer indicador fa referència a la xifra d'**usuaris actius de préstec per habitant**, és a dir, més enllà del nombre de carnets de biblioteca que hi pugui haver en una població determinada, aquí esbrinem quants d'aquests usuaris els podem considerar actius perquè han realitzat almenys una transacció de préstec durant l'any.

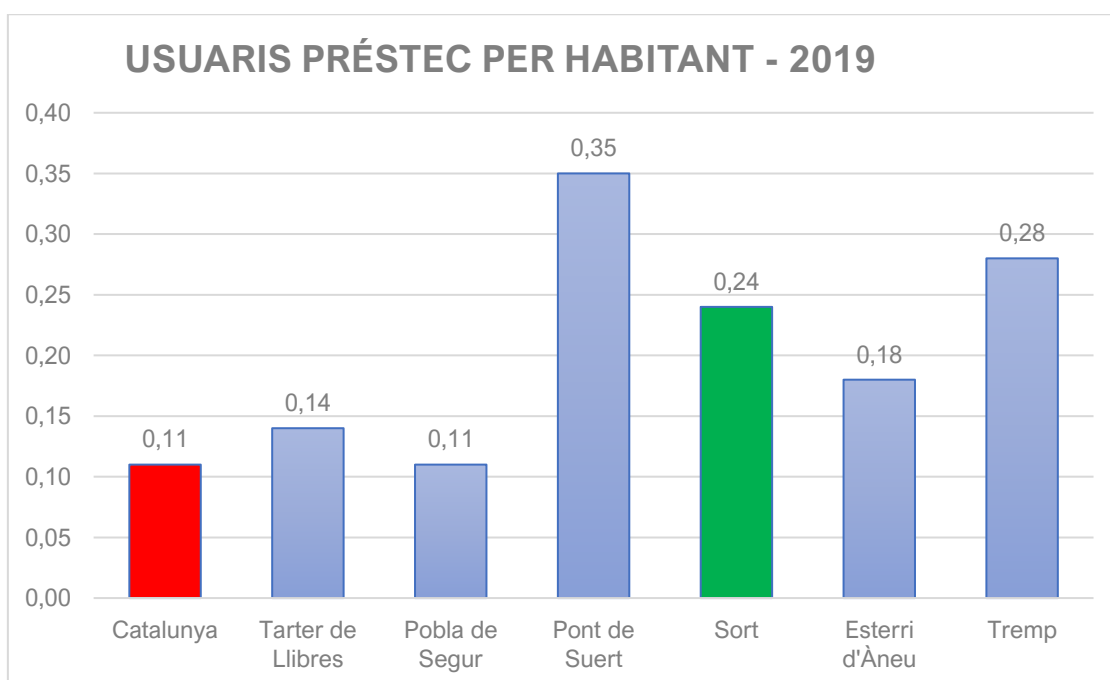

Gràfic 19: comparativa d'usuaris de préstec en relació als habitants del municipi (2019)

En aquest indicador de nou la biblioteca pública de Sort es situa tant per sobre de la mitjana de les biblioteques catalanes com de les biblioteques del Tarter de Llibres.

Ens fixarem tot seguit en el nombre de **préstecs per habitant**, és a dir la relació dels documents prestats durant l'any 2019 a la biblioteca amb el nombre d'habitants del municipi on es troba ubicada.

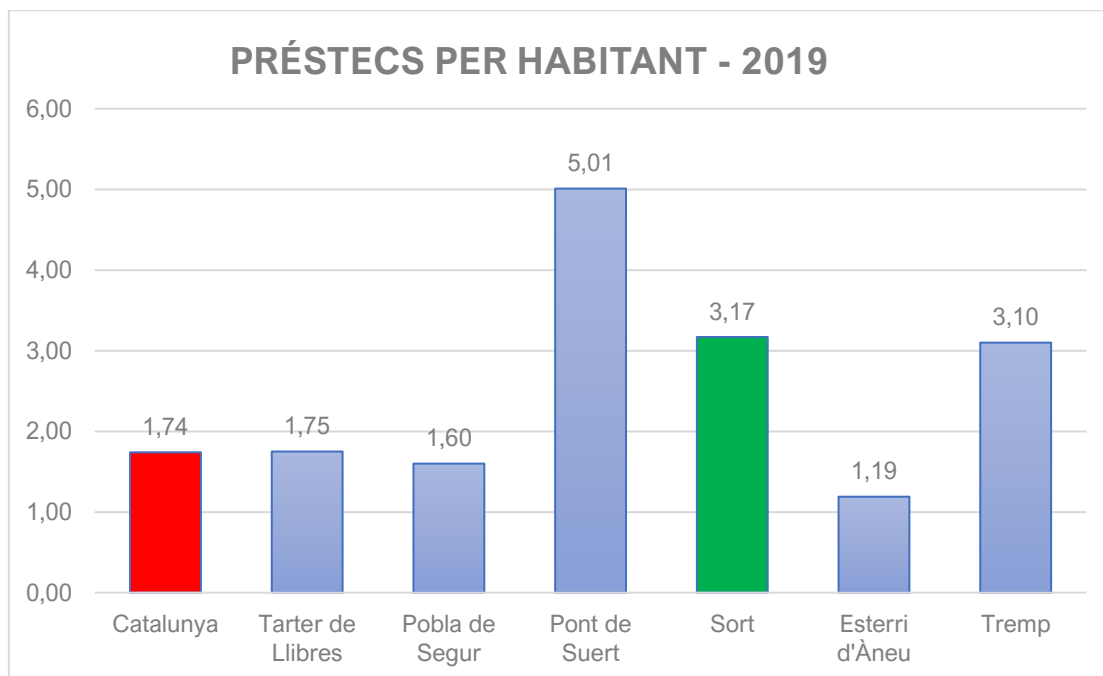

Gràfic 20: comparativa de documents prestats per habitant (2019)

Destaquem que en aquest cas la biblioteca pública de Sort aconsegueix gairebé doblar tant la mitjana de totes les biblioteques catalanes com del Tarter de Llibres, situant-se en una posició confortable.

Veurem també l'indicador de **visites per habitant**, és a dir la relació entre el nombre de visites que ha rebut la biblioteca durant l'any i el nombre d'habitants del municipi on té la seva ubicació.

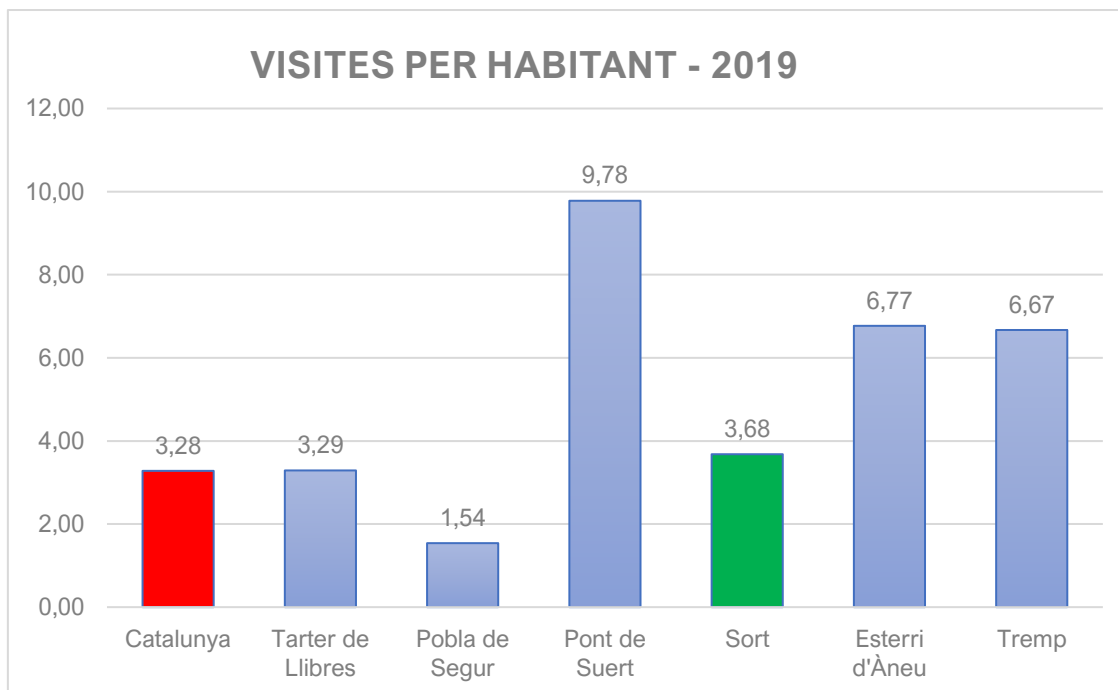

Gràfic 21: comparativa de visitants a la biblioteca en relació al nombre d'habitants del municipi (2019)

Si bé en aquesta ocasió el marge és més escàs, de nou la biblioteca de Sort es situa per sobre de la mitjana dels resultats que hem triat com a guia: els del conjunt de les biblioteques públiques catalanes i els de les biblioteques del Tarter de Llibres.

Per últim, consultarem els **documents rebuts per préstec interbibliotecari per 1.000 habitants**, és a dir quants documents s'han rebut a la biblioteca per préstec interbibliotecari en relació amb la població del municipi en factors de 1.000.

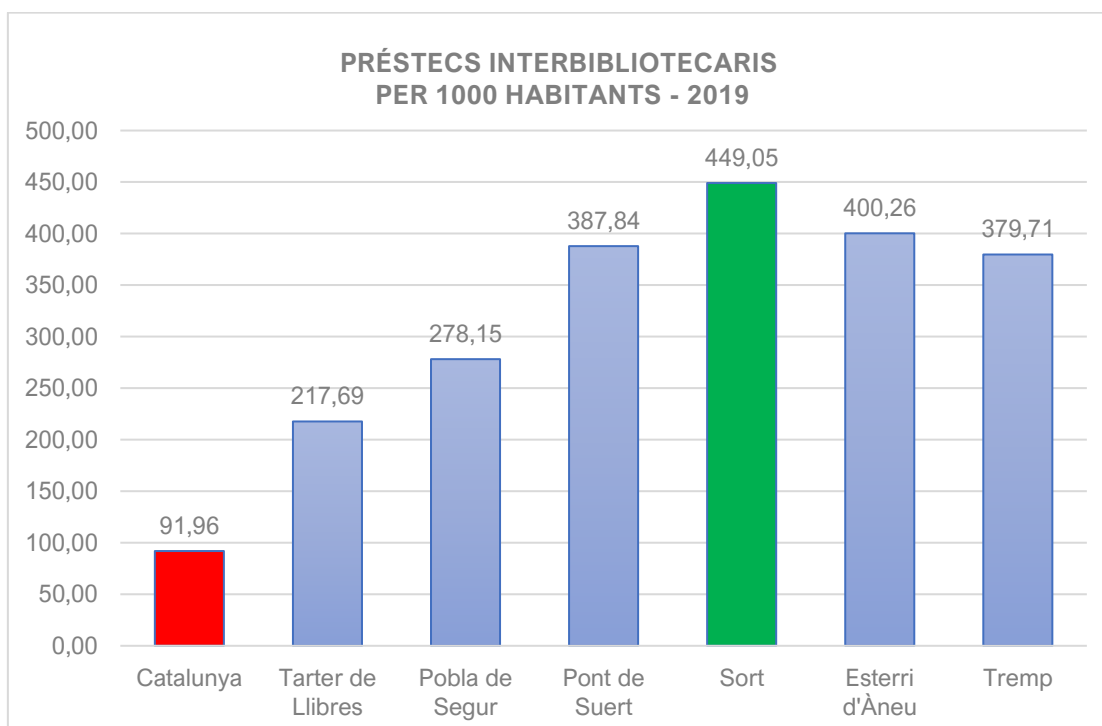

Gràfic 22: comparativa del nombre de préstecs interbibliotecaris per cada 1000 habitants (2019)

En aquest cas la biblioteca pública de Sort es situa al capdavant de l'estadística, amb un resultat que multiplica per cinc la mitjana de les biblioteques catalanes i per dos les biblioteques del Tarter de Llibres, quelcom que podem explicar per la necessitat de disposar del servei de préstec interbibliotecari derivada del fet que com s'ha dit abans més de la meitat del fons de la biblioteca està encapsat i no es pot prestar.

En la mateixa línia la plataforma SÍNTESI ofereix també l'eina de rànquing, amb què es destaquen, per trams d'habitants, les biblioteques que ofereixen un millor resultat en els indicadors que acabem de veure i d'altres que completen la trama analítica de la plataforma.

En aquests informes –*veure annex núm. 13* –, que valoren la tasca del conjunt de biblioteques públiques catalanes en l'any 2019, la biblioteca pública de Sort hi figura en els següents indicadors de la franja de menys de 3.000 habitants:

- **6a biblioteca** en usuaris actius de préstec per habitant (0,24)
- **4a biblioteca** en percentatge de préstecs audiovisuals sobre total de préstecs (25,84%)
- **6a biblioteca** en documents rebuts per préstec interbibliotecari per 1.000 habitants (449,05)
- **7a biblioteca** en percentatge de carnets sobre població total (58,40%)

En resum

- si bé no destaca en gairebé cap indicador, del treball d'anàlisi competitiva (*benchmarking*) se'n desprèn que la Biblioteca Pública de Sort es situa per sobre de la mitjana del conjunt de biblioteques catalanes i de les biblioteques del Pallars Jussà, Pallars Sobirà i Alta Ribagorça

LA BIBLIOTECA COMARCAL DEL PALLARS SOBIRÀ

Plantejaments inicials

Normativa legal i estàndards: el Mapa de la Lectura Pública

És obligació inexcusable de qualsevol professional conèixer el marc legal en què es desenvolupa la seva professió, de manera que sigui conscient dels paràmetres en què es regula la seva activitat i les restriccions que hi pugui haver.

En el cas de la biblioteca comarcal del Pallars Sobirà s'han de tenir en compte els textos legislatius que regulen el sistema bibliotecari de Catalunya, així com els estàndards d'equipaments i, finalment, les previsions del Mapa de la Lectura Pública en la seva versió del 2014⁸¹; en cada cas, a més d'algunes generalitats bàsiques, ens centrarem en els aspectes relatius al concepte de comarcalitat.

Llei 4/1993, de 18 de març, del sistema bibliotecari de Catalunya⁸²

La Llei 4/1993 és la base del sistema bibliotecari de Catalunya, que conformen la Biblioteca Nacional de Catalunya, el Sistema de Lectura Pública de Catalunya – que al seu torn conformen totes les biblioteques públiques catalanes de titularitat pública i privada, qualsevulla sigui la xarxa de què formin part – i les biblioteques universitàries, les biblioteques de centres d'ensenyament no universitari i les biblioteques especialitzades (art. 5).

La Llei defineix les biblioteques públiques (art. 22) com aquelles que

- disposen d'un fons general, ofereixen un ampli ventall de serveis informatius de tipus cultural, educatiu, recreatiu i social i són accessibles a tots els ciutadans
- ofereixen llurs prestacions bàsiques de manera lliure i gratuïta i presten serveis diferenciats per a adults i infants
- en coordinació amb els serveis d'assistència social faciliten el servei de préstec als lectors que no poden sortir de llur domicili (servei de préstec a domicili) i ofereixen serveis bibliotecaris als hospitals, presons, residències i centres d'acolliment de la seva localitat o àrea d'influència geogràfica
- donen resposta a les necessitats dels usuaris que tenen dificultats per a la lectura, amb llibres sonors, altres documents audiovisuals o altres materials com ara llibres de lectura fàcil

⁸¹ Com que no estem fent història no ens referirem a les diferències que hi pugui haver amb el Mapa de la Lectura Pública del 2008, a la primigènia llei de biblioteques catalana del 1981 (Llei 3/1981) o a disposicions legals que no ens afecten com el Decret 10/2002, de transferència als municipis del personal funcionari de la Generalitat que prestava servei en biblioteques públiques

⁸² Font: CATALUNYA. Llei 4/1993, de 18 de març, del sistema bibliotecari de Catalunya. A: *Diari Oficial de la Generalitat* [en línia], núm. 1727, 29/03/1993 [consulta: 12/05/2022]. Disponible a: <https://portaljuridic.gencat.cat/eli/es-ct/l/1993/03/18/4>

- els documents que formen part del seu fons són de lliure accés i susceptibles d'ésser deixats en préstec excepte si per raons de seguretat o conservació cal limitar-ne l'accés, com ara llibres antics o exemplars únics de fons local

El Sistema de Lectura Pública el conformen (art. 31) les biblioteques centrals comarcals, biblioteques centrals urbanes, biblioteques locals, biblioteques filials i els serveis bibliotecaris mòbils; les **biblioteques centrals comarcals** (art. 32) són aquelles que coordinen la resta de biblioteques de la comarca i els donen assessorament i suport, i la seva gestió correspon al consell comarcal i a l'ajuntament del municipi on té la seua biblioteca, els quals han d'acordar els criteris de col·laboració⁸³.

Pel que fa a les competències dels municipis, i en el cas de les biblioteques centrals comarcals (art. 39.3), aquests s'han de fer càrrec del finançament de la part de despeses d'instal·lació, manteniment i personal que correspon a la funció local d'aquestes biblioteques; al seu torn, els consells comarcals (art. 40), en la seva funció de coordinar i promoure la lectura pública a la comarca, s'han de fer càrrec de la part de les despeses d'instal·lació, manteniment i personal que correspon a la funció comarcal d'aquestes biblioteques i, quan sigui necessari, organitzar els serveis bibliotecaris mòbils que prestin servei en la seva àrea geogràfica⁸⁴.

Com es calculen les despeses de comarcalitat? Un possible criteri, en el nostre cas, seria esbrinar del total d'usuaris quants pertanyen al nostre municipi i quants a la resta de la comarca; el percentatge obtingut podria ser un bon indicador.

A dia d'avui, de 1.357 usuaris inscrits a la base de dades de la biblioteca 669 (49,29%) declaren tenir primera o segona residència a Sort o algun dels pobles del seu municipi; la resta tenen residència en altres municipis de la comarca o bé en altres poblacions catalanes o de la resta de l'Estat.

Per últim, indiquem també que cada comarca ha de comptar amb una comissió de lectura pública (art. 38)⁸⁵, la composició de la qual ha de determinar el consell comarcal respectiu però que en tot cas ha de comptar amb el/la director/a de la biblioteca central comarcal i que té per funcions mínimes i obligatòries, a més de les que pugui disposar el consell comarcal corresponent,

- col·laborar amb la biblioteca central en el compliment de les seves cometes
- analitzar les necessitats d'equipaments o serveis a la comarca
- programar activitats de promoció i estímul de l'ús de les biblioteques
- coordinar l'actuació de les biblioteques públiques i escolars

A data d'avui i en la realitat geogràfica més propera tal comissió no existeix al Pallars Jussà ni a l'Alta Ribagorça i en tot cas s'hauria de constituir al Pallars Sobirà, però sí que es va crear a la val d'Aran amb els objectius de fomentar la lectura i impulsar les biblioteques de la val d'Aran, estendre els serveis bibliotecaris a tota la població i potenciar el coneixement de la llengua i literatura araneses al conjunt de Catalunya a

⁸³ Tornarem a aquest tema en parlar dels recursos econòmics de la biblioteca a la secció III d'aquest treball on acreditarem amb números que aquesta col·laboració prevista per la llei no és efectiva

⁸⁴ Recordem el que apuntàvem a la pàgina 31 sobre la previsió en el primer projecte de biblioteca comarcal que aquesta comptés amb espai d'aparcament per al bibliobús i dipòsit específic per al préstec comarcal

través del Sistema de Lectura Pública de Catalunya (Morlans Giné i Sánchez Contreras, 2020, p. 116)⁸⁶.

*Decret 124/1999, de 4 de maig, sobre els serveis i el personal del Sistema de Lectura Pública de Catalunya*⁸⁷

Sis anys després de l'entrada en vigor de la Llei del sistema bibliotecari de Catalunya aquest Decret vindria a desplegar-la pel que fa referència a les funcions de cada administració en la gestió de les biblioteques públiques, «amb l'objectiu de fer realitat la previsió legal segons la qual la lectura pública s'ha d'articular mitjançant un sistema únic, gestionat bàsicament pels municipis» (preàmbul).

En essència, doncs, el Decret 124/1999 defineix les funcions de les biblioteques segons llur abast i àmbit d'actuació, les funcions de l'administració local (ajuntaments i consells comarcals) en la prestació de serveis bibliotecaris i també els aspectes relatius a la provisió del personal adscrit a les diferents categories de biblioteca pública.

Així, quant a les **funcions de les biblioteques centrals comarcals** (art. 3), afegides a les pròpies de biblioteca local de la població on s'ubica, consisteixen a coordinar la resta de biblioteques de la comarca, garantint la cobertura de serveis de biblioteca pública de manera «*equilibrada, harmònica i de qualitat*» en el seu àmbit territorial mitjançant

- l'oferta als ciutadans del seu àmbit territorial d'accés a la col·lecció i altres fonts d'informació i en general als serveis que ofereix el Sistema de Lectura Pública
- si escau, la preparació i préstec de lots temporals de llibres i altres documents amb destinació a altres biblioteques i serveis bibliotecaris de la comarca
- l'elaboració de la col·lecció local de la comarca, amb especial rellevància als municipis que no disposen de biblioteca pública pròpia
- la promoció de la cooperació entre les biblioteques de la comarca
- l'organització d'activitats de difusió de la lectura i de promoció de l'ús de les biblioteques
- assessorament a les biblioteques de la comarca

En aquesta línia, i remetent-nos al que ja disposava l'article 40 de la Llei 4/1993, els consells comarcals han d'assumir la gestió d'aquestes funcions de comarcalitat (arts. 4.1 i 4.2), però també, pel que fa a les biblioteques de titularitat comarcal ubicades en municipis de menys de cinc mil habitants, com és el cas de Sort i el Pallars Sobirà, assumir les funcions pròpies dels municipis, és a dir

- fixar els objectius de la biblioteca
- determinar el model de la col·lecció bibliogràfica i els serveis que presta la biblioteca dins els paràmetres del Manifest per la Lectura Pública de la UNESCO⁸⁸
- establir les condicions i la forma d'accés als serveis de la biblioteca

⁸⁶ Font: *El Conselh Generau d'Aran i el Departament de Cultura de la Generalitat acorden la creació de la Comissió de Lectura Pública i Biblioteques de l'Aran* [en línia] [consulta: 14/05/2022]. Disponible a:

<https://biblioteques.gencat.cat/ca/detalls/Noticia/El-Conselh-Generau-dAran-i-el-Departament-de-Cultura-de-la-Generalitat-acorden-la-creacio-de-la-Comissio-de-Lectura-Publica-i-Biblioteques-de-lAran>

⁸⁷ Font: CATALUNYA. Decret 124/1999, de 4 de maig, sobre els serveis i el personal del Sistema de Lectura Pública de Catalunya. A: *Diari Oficial de la Generalitat de Catalunya* [en línia], núm. 2885, 10/05/1999 [consulta: 12/05/2022]. Disponible a: <https://portaljuridic.gencat.cat/eli/es-ct/d/1999/05/04/124>

⁸⁸ Font: UNESCO. *Manifesto de la UNESCO sobre la biblioteca pública 1994* [en línia] [consulta: 02/06/2022]. Disponible a: <https://cdn.ifla.org/wp-content/uploads/files/assets/public-libraries/publications/PL-manifesto/pl-manifesto-es.pdf>

- regular els horaris d'obertura de la biblioteca
- nomenar i contractar el personal
- facilitar les condicions que permetin que la biblioteca pugui operar de manera coordinada i cooperar amb la resta del Sistema de la Lectura Pública

A més (art. 4.3) els consells comarcals i l'ajuntament del municipi on s'ubica la biblioteca central comarcal han d'establir un conveni de la col·laboració en què es contemplin els següents punts

- la gestió, per part de l'ajuntament, dels serveis propis de biblioteca local
- la gestió, per part del consell comarcal, de les funcions de comarcalitat i de les despeses d'instal·lació, manteniment i personal que es derivin d'aquestes
- el nomenament i contractació del personal, que anirà a càrrec de l'ajuntament excepte si està adscrit a funcions de comarcalitat, i en aquest cas anirà a càrrec del corresponent consell comarcal

Al nostre parer la disposició de l'article 4.2.b) anul·la aquest apartat 4.3 i no és d'aplicació en les biblioteques comarcals de municipis de menys de 5000 habitants

El capítol II d'aquest Decret regula les singularitats del personal de les biblioteques del Sistema de Lectura Pública de Catalunya, de manera que per exemple, pel que fa al càrrec de direcció de la biblioteca (art. 9.2), s'exigeix que en el cas de les biblioteques centrals urbanes i les biblioteques centrals comarcals ubicades en ciutats de més de 30.000 habitants la persona titular posseeixi obligatòriament la llicenciatura en Documentació, però en la resta de biblioteques centrals comarcals han de tenir la titulació exigida al personal bibliotecari⁸⁹, és a dir, la diplomatura en Biblioteconomia i Documentació o la llicenciatura en Documentació (art. 10.2).

Els nous estàndards de biblioteca pública de Catalunya

En el seu treball de 2008 Nieto i Vilagrosa, en representació d'una comissió formada per membres del Servei de Biblioteques de la Generalitat de Catalunya i del servei homònim de la Diputació de Barcelona, van assentar les bases de la definició, en base al nombre d'habitants i les característiques del municipi, dels requeriments en serveis i recursos que han d'oferir les biblioteques i que els han de permetre, per exemple, passar d'un fons mitjà de 1,39 documents per habitant a 1,81 documents, o augmentar la superfície mitjana per biblioteca de 798 m² a 1.597 m² tot seguint aquestes recomanacions que, més endavant, adquiririen força legal al ser adoptades pel Mapa de la Lectura Pública de Catalunya, com veurem a l'apartat següent.

Els estàndards, que dimensionen, és a dir determinen numèricament, aspectes com ara el fons, l'edifici (per tant, les superfícies), els equipaments (punts de lectura i punts d'accés informàtic), els recursos setmanals i les hores de servei, tenen com a eix principal els serveis que ofereix la biblioteca i es basen en un nou model de biblioteca pública en què prenen rellevància

- la idea de la biblioteca pública com a espai de relació, formació i autoformació, quelcom que requereix nous espais i el creixement d'altres ja existents, com és el cas del que ocupen els punts públics d'accés informàtic

⁸⁹ Aquell que realitza funcions tècniques de caràcter bibliotecari (art. 10.1)

- la redefinició del contingut i distribució espacial de les col·leccions en adequació als usos i demandes dels usuaris
- el creixement quantitatiu dels recursos humans i l'establiment de nous perfils professionals

En relació al **fons**, per exemple, es fixa una ràtio amb què, augmentant-ne proporcionalment el nombre a mesura que disminueix la població, es vol assegurar un accés igualitari a la informació, establint un mínim de 9.000 volums a les biblioteques dels municipis amb menys habitants, i es proposa una nova distribució de la col·lecció derivada dels nous criteris d'ús consistent en

- coneixements: documents amb matèria en qualsevol suport, incloent informació i referència
- ficció: literatura de creació, és a dir novel·la i narrativa en general, poesia, teatre i còmic
- música i imatge: música, cinema i videojocs

També s'especifica, i és d'interès per al nostre projecte, que els nous equipaments han d'obrir al 60% de la seva capacitat per tal de tenir un marge de creixement adequat, i que un cop assolida la ràtio òptima de documents per habitant s'ha de tendir a un creixement zero, planificant una renovació completa del fons en un màxim de deu anys mitjançant tasques continuades i constants d'adquisició, amb una política de desenvolupament de la col·lecció⁹⁰, i esporga dels documents obsolets⁹¹.

Quant als **espais**, i a causa entre altres factors de la diversificació del serveis que ofereix la biblioteca, l'increment de l'ús de les TIC i la potenciació, com s'ha dit abans, de la biblioteca com a espai social de trobada i centre d'aprenentatge obert, es proposa donar més relleu a l'àrea d'accés per enfortir la funció de la biblioteca com a centre de relació social, potenciar els espais de formació i ampliar les zones de treball intern, donant peu a la següent proposta d'àrees i espais de servei

- **zona d'acollida i promoció**, que formen l'àrea d'accés, l'espai polivalent, l'espai de formació i l'espai de suport, entesa com a punt de trobada comunitari i on es concentren les accions de promoció de la lectura i de formació
- **zona general**, formada per l'àrea d'informació i fons general, l'àrea de música i imatge i l'àrea de diaris i revistes, on es dona resposta a les necessitats formatives, informatives i de lleure dels usuaris majors de 12 anys,
- **zona infantil**, destinada al públic fins als 12 anys, és a dir durant l'etapa d'escolarització primària, de qui ha de satisfer les necessitats de suport a la formació (reglada i no reglada) i al lleure i que a més s'ha de constituir en focus de la promoció de l'hàbit lector infantil i de formació en les habilitats en l'accés i ús de la informació i dels recursos de la biblioteca (alfabetització informacional)
- **zona de treball intern**, amb els espais destinats a la direcció i administració de la biblioteca, dipòsits documentals, magatzem logístic i espais de descans

⁹⁰ Per exemple, AJUNTAMENT DE VACARISSES. *Política de desenvolupament de la col·lecció de la Biblioteca Municipal El Castell de Vacarisses L2* [en línia] [consulta: 02/06/2022]. Disponible a: <https://www.vacarisses.cat/files/doc3582/politicadesenvolupamentcol-leccio2020.pdf>

⁹¹ En aquest punt no podem deixar d'esmentar el clàssic d'Aurora Vall i Àngels Rius *Esporgar: manual d'avaluació crítica de la col·lecció* (2008), editat pel Col·legi Oficial de Bibliotecaris-Documentalistes de Catalunya i que forma part també de la bibliografia d'aquest treball

Com en l'apartat anterior, es proposa una superfície mínima per tal que la biblioteca ofereixi correctament els seus serveis de 450 m² de programa; quan d'aquí en endavant parlem de "superfície de programa" ens referim a l'espai net i aprofitable de cada àrea sense espais de circulació.

Pel que fa als **punts de lectura i punts d'accés informàtic** els estàndards tenen en compte, d'una banda, el creixement d'usuaris de les biblioteques públiques en els anys immediatament anteriors a la seva redacció i la importància estratègica dels punts d'accés informàtic per al desenvolupament de determinats serveis i l'accés a la informació, i estableix, en el cas dels municipis de fins a 3.000 habitants, una dotació mínima de 6 punts d'accés informàtic i de 40 punts de lectura.

Finalment, i pel que fa als **recursos humans i horaris**, es prenen en consideració les noves necessitats de servei i de gestió de les biblioteques, el creixement i la diversificació dels serveis que ofereixen al ciutadà i del seu fons i superfície, per proposar, en el cas de les biblioteques locals ubicades en municipis de fins a 3.000 habitants, un mínim de 25 hores setmanals de servei i una dotació mínima de 2 a 3 professionals, formada pel director tècnic auxiliar de la biblioteca i un o dos tècnics auxiliars.

En resum, i sempre parlant de biblioteques locals en municipis de fins a 3.000 habitants, ja que el Mapa de la Lectura Pública matisa aquesta proposta en el cas de les biblioteques centrals comarcals ubicades en aquests municipis, els estàndards dimensionen la següent proposta.

FONS DOCUMENTAL DE LLIURE ACCÈS	
Documents per habitant (ràtio)	3
Fons general total	6.750 volums
Coneixements	3.350
Ficció	1.700
Música i imatge	1.700
Fons infantil total	2.250 volums
Coneixements	800
Ficció	1.000
Música i imatge	450
Fons total	9.000 volums
Títols de diaris i revistes	75

EDIFICI I ESPAIS	
Zona d'acollida i promoció	120 m²
Àrea d'accés	60
Espai polivalent	50
Magatzem de l'espai polivalent	10
Zona general	200 m²
Àrea d'informació i fons general	140
Àrea de música i imatge	20
Àrea de diaris i revistes	40
Zona infantil	70 m²
Àrea d'informació i fons infantil	70
Zona de treball intern	60 m²
Despatx de direcció	15
Espai de treball intern	45
Dipòsit documental	
Magatzem logístic	
Espai de descans del personal	
Superfície total de programa	450 m²
Superfície total construïda (+30%)	585 m²

PERSONAL I HORARIS	
Personal total	2-3
Director tècnic auxiliar	1
Tècnics auxiliars	1-2
Hores setmanals de servei	25

EQUIPAMENT	
Punts públics d'accés informàtic	6
Punts de lectura	40

Mapa de la Lectura Pública de Catalunya (2014)⁹²

La Llei 4/1993 del sistema bibliotecari de Catalunya anunciava en el seu preàmbul la necessitat, un cop unificades en un sol sistema de lectura pública les diferents xarxes bibliotecàries existents i definida l'ordenació territorial, de disposar d'un mapa bibliotecari que, amb les necessàries propostes d'actuació econòmica (és a dir, subvencions), fes possible completar les mancances existents en el camp de les biblioteques públiques catalanes per manca d'equipaments o d'adequació dels existents a les necessitats pel que fa a la lectura pública.

Aquest desig es concretava en l'article 28 de la Llei⁹³, d'acord amb el qual el Departament de Cultura és l'organisme encarregat de l'elaboració i actualització d'aquest Mapa de la Lectura Pública, eina mitjançant la qual es recullen les necessitats

⁹² Font: Font: CATALUNYA. Acord GOV/107/2014, de 15 de juliol, pel qual s'aprova el Mapa de la Lectura Pública de Catalunya. A: *Diari Oficial de la Generalitat de Catalunya* [en línia], núm. 6667, 18/07/2014 [consulta: 14/05/2022]. Disponible a: <https://dogc.gencat.cat/ca/document-del-dogc/?documentId=667217>

⁹³ Font: <https://portaljuridic.gencat.cat/ca/document-del-pjur/?documentId=86277#1081698> [en línia] [consulta: 14/05/2022]

de lectura pública i el tipus de servei adequat per a cada municipi i comarca català, i que alhora ha de servir com a criteri per a determinar les inversions que les administracions públiques duguin a terme en equipaments bibliotecaris, car aquests han de complir les previsions del Mapa de la Lectura Pública.

De manera un pèl cridanera, tot considerant que es va trigar deu anys a complir aquesta disposició legal, es van aprovar en ràpida successió el 2003⁹⁴ i el 2008⁹⁵ sengles versions del Mapa de la Lectura Pública, que culminen, arran de la tasca tècnica efectuada en la definició dels estàndards que hem analitzat a l'apartat anterior i l'experiència acumulada en la posada en funcionament de nous equipaments bibliotecaris⁹⁶, en l'aprovació el 2014 de la darrera versió, fins a la data, del Mapa.

Com hem vist unes línies més amunt, la missió del Mapa és esdevenir un instrument de planificació territorial que reculli les necessitats de lectura pública i el servei bibliotecari adequat que correspon a cada municipi, i per complir aquesta missió estableix uns mòduls per definir una estructura teòrica bàsica de les biblioteques que, en el mateix document, contraposa a la realitat existent al territori, cosa que permet reconèixer i avaluar els dèficits d'aquesta realitat i prioritzar les actuacions en equipaments bibliotecaris d'acord amb les necessitats manifestes.

Es tracta, doncs, d'una eina bàsica de planificació i avaluació bibliotecària, que permet (2014-1, p. 10)

- elaborar els programes per a la construcció de nous equipaments i per a l'adequació dels existents
- planificar, programar i coordinar les inversions de les diferents administracions competents en l'àmbit de la lectura pública
- avaluar periòdicament quina és la posició real del conjunt de les biblioteques públiques de Catalunya en relació amb aquest estàndard
- avaluar quina és la posició en un àmbit territorial determinat o dins el conjunt nacional
- vetllar perquè es produeixi un creixement equilibrat d'aquests equipaments i poder garantir una oferta d'accés als serveis de lectura pública en el conjunt del territori de Catalunya

Centrant-nos en el nostre cas d'estudi, la futura biblioteca central comarcal del Pallars Sobirà, el Mapa es refereix a l'ordenament legal que se'n deriva de l'article 32 de la Llei 4/1993, vista amb anterioritat, i les veu assumint «*una funció estructuradora del Sistema de la Lectura Pública (...) garanteixen una cobertura de serveis de biblioteca pública equilibrada, harmònica i de qualitat, en un territori de desigual distribució poblacional com és Catalunya*» (2014-1, p. 13); és així com, tot i que cap dels seus municipis té més de 5.000 habitants i per tant segons la Llei 4/1993 no haurien de comptar amb més que

⁹⁴ Font: CATALUNYA. Resolució CLT/2142/2003, de 7 de juliol, per la qual es dona publicitat a l'Acord del Govern de 23 de juny de 2003, d'aprovació del Mapa de la Lectura Pública de Catalunya. A: *Diari Oficial de la Generalitat de Catalunya* [en línia], núm. 3926, 16/07/2003 [consulta: 14/05/2022]. Disponible a: <https://dogc.gencat.cat/ca/document-del-dogc/?documentId=329444>

⁹⁵ Font: CATALUNYA. Acord GOV/131/2008, de 15 de juliol, pel qual s'aprova el nou Mapa de la Lectura Pública de Catalunya. A: *Diari Oficial de la Generalitat de Catalunya* [en línia], núm. 5180, 24/07/2008 [consulta: 14/05/2022]. Disponible a: <https://dogc.gencat.cat/ca/document-del-dogc/?documentId=526283>

⁹⁶ Segons el document *Mapa de la Lectura Pública de Catalunya: el club de cultura més gran de Catalunya ja disposa de 378 equipaments* (2014-2, p. 5) s'havien inaugurat 91 noves biblioteques entre els anys 2008 i 2014 coincidint amb sengles actualitzacions del Mapa

una biblioteca filial en el millor dels casos, el Mapa especifica que el Pallars Sobirà ha de comptar amb una biblioteca central comarcal ubicada al municipi cap de comarca (Sort).

L'instrument de planificació del Mapa pel que fa a les biblioteques centrals comarcals és l'anomenat **programa comarcal**, que es defineix (2014-1, p. 29-30) com el resultat d'enquadrar per comarques la informació relativa a cada municipi (aplicació d'estàndards, situació actual, nivell d'adequació i propostes d'actuació) definint un programa bàsic per als municipis caps de comarca i els de més de 5.000 habitants i un segon programa complementari per als municipis entre 3.000 i 5.000 habitants que no siguin cap de comarca però que no és d'aplicació en el nostre cas per la realitat demogràfica del Pallars Sobirà esmentada al paràgraf anterior.

Aquest programa comarcal ha de comptar amb el següent contingut:

- **programa d'aplicació d'estàndards:** establiment de les necessitats mínimes en serveis i recursos bibliotecaris (nombre de biblioteques, fons, superfície, personal i hores setmanals d'obertura) que corresponen al municipi d'acord amb el seu nombre d'habitants i estàndard aplicable
- **situació actual:** informació estadística bàsica dels equipaments existents
- **nivell d'adequació:** diagnosi del nivell d'adequació tot posant en relació el nombre de biblioteques i les superfícies requerides pel Mapa amb les dades reals i, a partir d'aquesta comparació, especificar propostes d'actuacions adients, que són
 - per a un equipament no existent, crear i construir l'equipament
 - per a un equipament no adequat, si la seva superfície és inferior al 50% de la proposta de Mapa o l'estat de l'equipament no permet la prestació adequada del servei bibliotecari, ampliar-lo o traslladar-lo
 - per a un equipament no adequat segons el criteri del punt anterior i a més no integrat en el Sistema de Lectura Pública de Catalunya (SLPC), ampliar-lo o traslladar-lo i a més integrar-lo al SLPC
 - per a un equipament adequat, en el cas dels equipaments ja existents la superfície dels quals sigui igual o superior al 50% de la proposta del Mapa, no generar cap proposta d'actuació

En aquell moment, l'any 2014, un 19,5% de les biblioteques centrals comarcals no es consideraven adequades d'acord amb els criteris esmentats; òbviament, com veurem tot seguit, l'equipament existent al Pallars Sobirà era un d'aquests⁹⁷.

Les pàgines 157 a 158 del Mapa contenen el programa comarcal del Pallars Sobirà, amb la següent informació

⁹⁷ En realitat, pensem que a dia d'avui les úniques biblioteques comarcals no adequades són les de la Bisbal d'Empordà (Baix Empordà) i Sort (Pallars Sobirà), però les evidències que tenim al respecte són circumstancials; seria oportú que el Mapa de la Lectura Pública no fos un document estàtic, ancorat al 2014 en la seva versió actual, sinó en contínua actualització amb l'obertura de nous equipaments bibliotecaris i interactiu (gràfics, consultes i cerques, filtres...) a la pàgina web del Servei de Biblioteques, en la línia de l'actual cercador de biblioteques (cercadorbiblioteques.cultura.gencat.cat)

MAPA LECTURA PÚBLICA (2014) - PROGRAMA COMARCAL PALLARS SOBIRÀ

1.377,9 km² / 7.457 h. / 5,4 h/km²

Programa bàsic

Biblioteca central comarcal

Sort (2.322 h.)

Programa aplicació d'estàndards Mapa	
Tipus de biblioteca	Biblioteca central comarcal
Fons	9.000 volums
Superfície de programa ⁹⁸	450 m ²
Personal	1 bib. 2 tèc. auxiliars
Horari setmanal	30 hores ⁹⁹

Situació actual (2014)	
Biblioteca	Biblioteca Pública de Sort
Fons	10.874 volums
Superfície	104 m ²
Personal	1 bib. 1 alt.
Horari setmanal	20 hores

Nivell d'adequació i propostes d'actuació	
Tipus de biblioteca	Biblioteca central comarcal
Nivell d'adequació	no adequada [Biblioteca Pública de Sort]
Propostes d'actuació	Ampliar o traslladar l'equipament

Biblioteques locals

En aquesta comarca no hi ha actualment cap municipi de més de 5.000 habitants

Programa complementari

Biblioteques filials

En aquesta comarca no hi ha cap municipi entre 3.000 i 5.000 habitants

⁹⁸ No inclou el 30% d'instal·lacions i circulació

⁹⁹ Ni al Mapa del 2014 ni al del 2008 (p. 207-210) no veiem que enlloc s'expliciti per quin motiu es proposa aquest horari setmanal quan als estàndards a les biblioteques locals d'aquesta franja de població es parla de 25 hores; suposem que és pel fet de tractar-se d'una biblioteca central comarcal, i de fet aquesta proposta és idèntica als programes comarcals de l'Alta Ribagorça, Cerdanya, Conca de Barberà, Garrigues, Pallars Jussà, Priorat, Ribera d'Ebre, Segarra, Solsonès, Terra Alta i Val d'Aran

Situació dels municipis fins a 3.000 habitants

Nom municipi	Habitants	Equipament bibliotecari
Alins	306 habitants	Bibliobús Pere Quart ¹⁰⁰
Alt Àneu	439 habitants	----
Baix Pallars	362 habitants	Bibliobús Pere Quart
Espot	355 habitants	Bibliobús Pere Quart
Esterri d'Àneu	900 habitants	Bibliobús Pere Quart
Esterri de Cardós	75 habitants	----
Farrera	140 habitants	----
la Guingueta d'Àneu	341 habitants	Bibliobús Pere Quart
Lladorre	239 habitants	----
Llavorsí	366 habitants	Bibliobús Pere Quart
Rialp	680 habitants	Bibliobús Pere Quart
Soriguera	370 habitants	----
Tirvia	156 habitants	----
Vall de Cardós	406 habitants	Bibliobús Pere Quart Punt d'accés Biblioteca Municipal Vall de Cardós

Població total dels municipis fins a 3.000 hab del programa complementari: 5.135 hab

No obstant, amb l'obertura de la biblioteca pública d'Esterri d'Àneu¹⁰¹, el tancament de la biblioteca municipal de Vall de Cardós, els canvis en la ruta del Bibliobús Pere Quart i les variacions demogràfiques¹⁰², amb una certa tendència a la baixa, la situació actual presenta algunes diferències i cal per tant actualitzar el programa comarcal i fem per tant la següent proposta.

¹⁰⁰ El Bibliobús Pere Quart és l'equipament itinerant del Sistema de Lectura Pública de Catalunya gestionat per la Central de Biblioteques de Lleida que dona servei a les comarques del Pallars Jussà, l'Alta Ribagorça, el Pallars Sobirà, i l'Alt Urgell, oferint serveis de lectura pública a 18 nuclis de població de 16 municipis [font: https://biblioteques.gencat.cat/ca/biblioteques/estructura_organitzacio/serveis_suport_bp/regionals/lleida/bibliobusos/bibliobus_pere_quart/]

¹⁰¹ Font: *Esterri d'Àneu inaugura la nova biblioteca municipal en coordinació amb el bibliobús Pere Quart* [en línia] [consulta: 04/05/2022]. Disponible a: <https://www.pallarsdigital.cat/noticia/1819/esterri-aneu-inaugura-nova-biblioteca-municipal-coordinacio-amb-bibliobus-pere-quart>

¹⁰² D'acord amb les darreres dades disponibles de l'Institut d'Estadística de Catalunya [font: idescat.cat]

MAPA LECTURA PÚBLICA (2022) - PROGRAMA COMARCAL PALLARS SOBIRÀ

1.377,9 km² / 7.101 h. / 5,2 h/km²

Programa bàsic

Biblioteca central comarcal

Sort (2.181 h.)

Programa aplicació d'estàndards Mapa	
Tipus de biblioteca	Biblioteca central comarcal
Fons	9.000 volums
Superfície de programa	450 m ²
Personal	1 bib. 2 tèc. auxiliars
Horari setmanal	30 hores

Situació actual (2022)	
Biblioteca	Biblioteca Pública de Sort
Fons	14.807 volums
Superfície	94 m ²
Personal	1 bib.
Horari setmanal	19 hores

Nivell d'adequació i propostes d'actuació	
Tipus de biblioteca	Biblioteca central comarcal
Nivell d'adequació	no adequada [Biblioteca Pública de Sort]
Propostes d'actuació	Ampliar o traslladar l'equipament

Biblioteques locals

En aquesta comarca no hi ha actualment cap municipi de més de 5.000 habitants

Programa complementari

Biblioteques filials

En aquesta comarca no hi ha cap municipi entre 3.000 i 5.000 habitants

Situació dels municipis fins a 3.000 habitants

Nom municipi	Habitants	Equipament bibliotecari
Alins	279 habitants	Bibliobús Pere Quart
Alt Àneu	430 habitants	----
Baix Pallars	342 habitants	Bibliobús Pere Quart
Espot	366 habitants	Bibliobús Pere Quart
Esterri d'Àneu	832 habitants	Biblioteca Pública d'Esterri d'Àneu
Esterri de Cardós	64 habitants	----
Farrera	116 habitants	----
la Guingueta d'Àneu	300 habitants	Bibliobús Pere Quart
Lladorre	244 habitants	----
Llavorsí	345 habitants	Bibliobús Pere Quart
Rialp	658 habitants	Bibliobús Pere Quart
Soriguera	431 habitants	----
Tírvia	131 habitants	----
Vall de Cardós	382 habitants	Bibliobús Pere Quart

Població total dels municipis fins a 3.000 hab del programa complementari: 4.920 hab

Projecte arquitectònic de la biblioteca comarcal: àrees i serveis

En un apartat anterior hem parlat dels diversos plantejaments i com al llarg dels anys s'ha anat metamorfosant el projecte de biblioteca comarcal de Sort fins arribar al seu emplaçament i distribució actuals¹⁰³, de manera que podem traçar una línia de temps que ens porta al moment present

LÍNIA TEMPS PROJECTE BIBLIOTECA COMARCAL C/ SANT OT	
Maig 2000	l'Ajuntament manifesta voluntat instal·lar biblioteca c/ Sant Ot
Març 2003	inici obres ¹⁰⁴
Novembre 2003	aprovació ajut PUOSC-PEB (Programa Específic Biblioteques)
Novembre 2006	paralització obres ¹⁰⁵
Maig 2012	encàrrec projecte executiu finalització FeuGodoy
Novembre 2018	signatura conveni Departament Cultura represa obres
Novembre 2019	inici 1a fase obres finalització biblioteca
Març 2022	inici 2a fase obres finalització biblioteca
Octubre 2022	finalització obres
Març 2023	inauguració nou equipament

És interessant també, des d'aquest punt de vista i ateses les variacions que el projecte ha experimentat amb el temps, veure també de quina manera n'ha afectat el pressupost, sempre pel que fa referència al projecte constructiu exclòs mobiliari

INVERSIONS PROJECTE BIBLIOTECA COMARCAL PALLARS SOBIRÀ		
Novembre 2003	Projecte constructiu	650.791,33 € ¹⁰⁶
Maig 2012	Projecte finalització	791.608,84 €
Març 2018	Revisió projecte finalització	686.630,63 €
Novembre 2019	1a fase finalització	311.452,35 €
Març 2022	2a fase finalització	469.433,48 €

Com es pot comprovar, les dues fases de finalització s'han acabat executant per un import superior a la revisió de març del 2018 (780.885,83 €) i força proper a la previsió inicial de maig de 2012, encara que aquesta xifra, si l'ajustem a la inflació del període, en realitat hauria estat de 839.105,37 €¹⁰⁷; caldrà veure, però, l'impacte que sobre l'obra actualment en curs tingui l'actual moment inflacionari de l'economia.

¹⁰³ Que en la darrera versió, de maig de 2021, difereix encara que no de manera substancial del plantejament dels mateixos arquitectes en el seu projecte de novembre de 2012, que al seu torn difereix de la proposta dels Serveis Tècnics municipals de maig de 2008

¹⁰⁴ D'acord amb la relació de despeses continguda a l'expedient municipal O-28/03 de construcció de biblioteca al c/ Sant Ot de Sort

¹⁰⁵ Íd.

¹⁰⁶ D'aquesta quantitat es va arribar a certificar obra per import de 309.004,05 €, és a dir que en el seu moment hauria estat possible finalitzar el projecte amb una inversió de 341.787,28 €

¹⁰⁷ D'acord amb l'eina de càlcul de variació de l'IPC disponible a la pàgina web ine.es entre el maig del 2012 i el novembre del 2019 els preus van experimentar un augment del 6,0%

Analizant ja el propi edifici, és important recordar els diversos factors que han influït en la distribució de les zones i àrees de la futura biblioteca

- la seva mateixa ubicació, a sota de la façana del castell dels Comtes de Pallars que es situa en un pla de carrer superior, havent d'adoptar així les solucions constructives necessàries perquè l'edifici serveixi de suport a aquesta façana
- el fet que al 2003 es van iniciar les obres de l'edifici encara que no es comptava amb un projecte aprovat ha reduït les possibilitats a allò que es pogués encabir en l'estructura ja construïda pel que fa a la distribució de plantes, espais de circulació, accessos, etcètera
- de l'altra, els criteris dels estàndards pel que fa a la superfície prevista per cada zona i àrea, que s'han d'encaixar en aquest edifici ja construït

APUNT METODOLÒGIC: la informació que es presenta d'aquí en endavant procedeix dels documents tècnics *Projecte bàsic i executiu de la biblioteca central comarcal* (Serveis Tècnics municipals, maig 2008) i *Finalització de les obres de construcció de la biblioteca central comarcal de Sort* (maig 2012) i *Finalització de la biblioteca comarcal de Sort – fase 2* (maig 2021), aquests dos últims signats per la raó social FeuGodoy Arquitectes SLP

Així, com ja hem vist, en la primera proposta plantejada pels Serveis Tècnics municipals la zona infantil s'ubicava a l'esquerra de l'accés a la biblioteca en un espai per sota de la rasant de la resta de l'equipament, el taulell d'atenció al públic confrontant directament a l'entrada i el gruix de l'àrea general a la dreta de l'accés a la biblioteca¹⁰⁸.

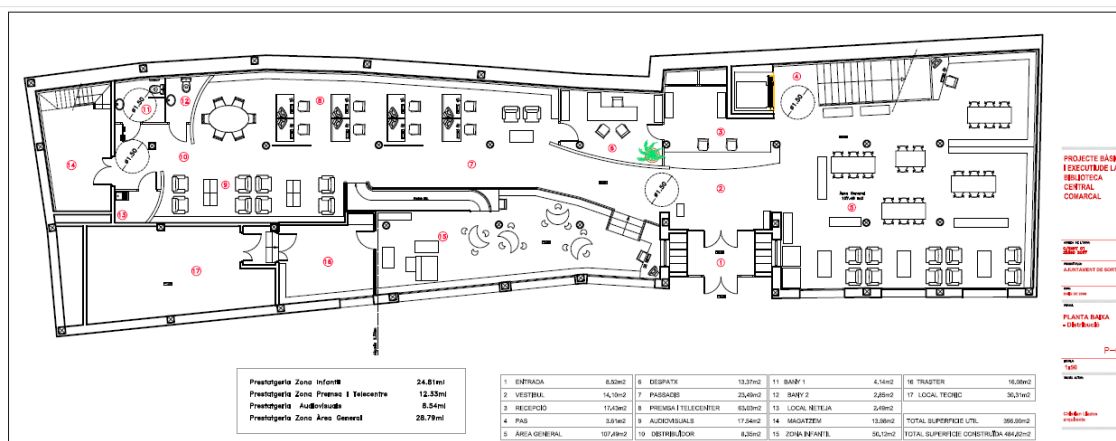

Il·lustració 13: planta baixa de la biblioteca - projecte Serveis Tècnics Municipals (2008)

La proposta de la planta primera, on s'integren la sala polivalent i la resta de l'àrea general, on es pensava ubicar la col·lecció local i l'àrea de referència, destaca respecte les propostes posteriors perquè no contempla un accés independent des del carrer a

¹⁰⁸ Tot i disposar de la informació per economia de l'espai no entrarem a valorar la proposta de zonificació confrontant-la, pel que fa a superfícies i capacitats, amb els estàndards

aquesta sala polivalent i no resol l'ús que es pot donar a l'espai per sota de la rampa que puja fins al terrat, a la secció sud de la biblioteca.

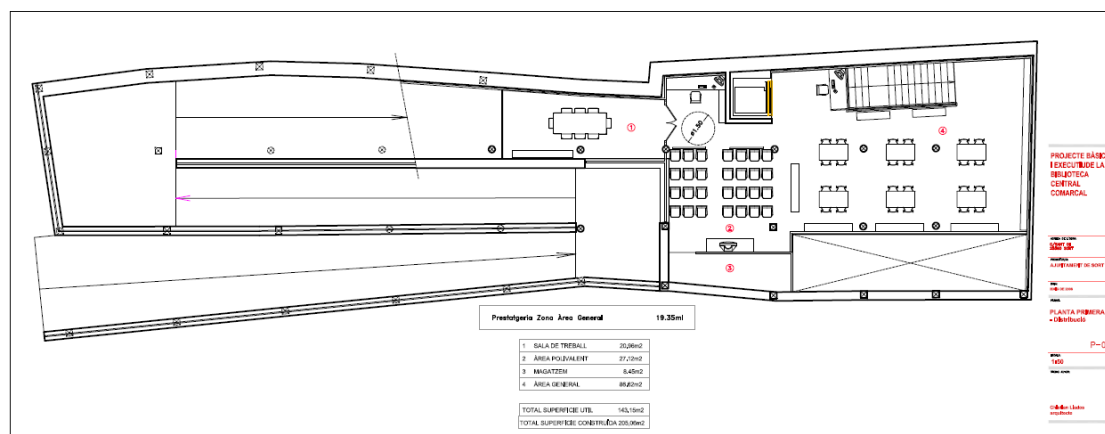

Il·lustració 14: planta primera de la biblioteca - projecte Serveis Tècnics Municipals (2008)

Més endavant, el 2012, la proposta que FeuGodoy planteja en el seu projecte descarta ja ubicar la zona infantil en l'espai per sota rasant, on al seu lloc hi col·loquen l'espai de diaris i revistes, i assignen a la primera l'ampli espai situat a la dreta de l'accés, amb la idea que a peu de carrer els vianants tinguin visió directa d'aquests dos serveis, considerats dels més atractius del conjunt de serveis.

En aquesta versió també es modifica la ubicació dels sanitaris i el taulell d'atenció al públic passa a ubicar-se a l'esquerra de l'accés, de manera que on aquest es trobava en propostes anteriors ara s'hi dibuixen unes portes que, en cas de necessitat, poden tancar l'accés a la primera planta.

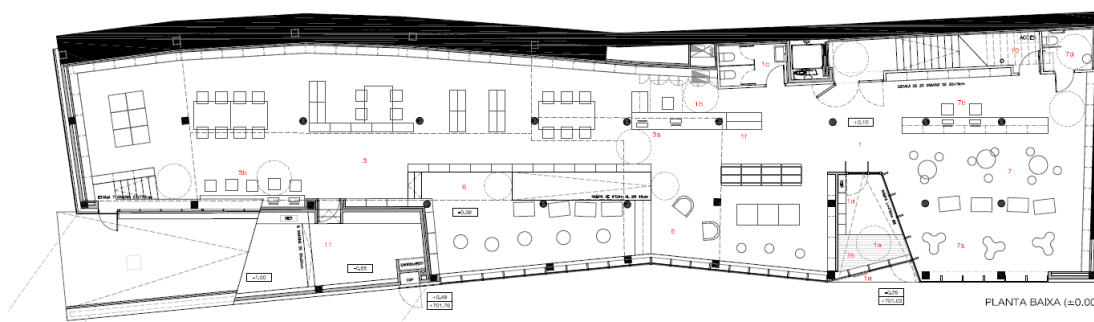

Il·lustració 15: planta baixa de la biblioteca - projecte FeuGodoy (2012)

Al seu torn, a la planta primera es dibuixa per primer cop un accés independent de l'accés principal de la biblioteca per la sala polivalent, que passa a compartir aquesta planta amb els punts d'accés informàtic i no l'àrea general com es preveia anteriorment; el despatx de direcció també ha migrat des de trobar-se annex al taulell d'atenció al públic a ubicar-se en aquesta primera planta.

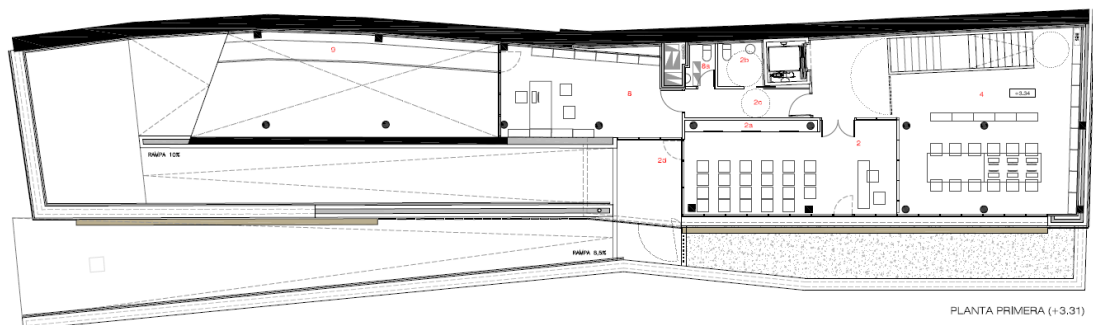

Il·lustració 16: planta primera de la biblioteca - projecte FeuGodoy (2012)

Finalment, al projecte que s'està executant en l'actualitat, s'han realitzat altres canvis en la distribució de caràcter menor

- a l'àrea d'accés s'incorpora un terminal de consulta i la infraestructura dels comptadors
- desapareixen els punts d'accés d'Internet de la zona infantil per concentrar-se a l'àrea general i es substitueixen per bucs o prestatgeries
- l'espai de la zona de música i imatge es comparteix ara amb una aula d'estudi que aprofita l'espai sota la rampa exterior
- el fons general es concentra a la planta baixa i integra els punts d'Internet
- desapareix l'espai previst per a emmagatzematge de biomassa, ja que s'han optat per altres solucions tècniques per escalfar l'espai

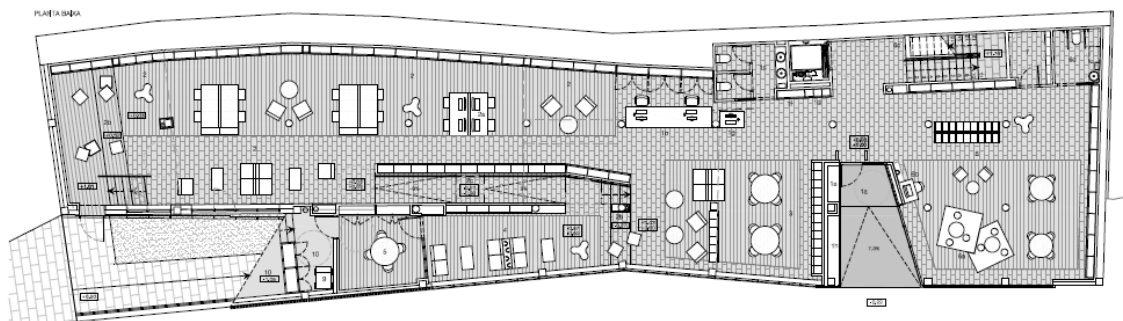

Il·lustració 17: planta baixa de la biblioteca - projecte FeuGodoy (2021)

Al seu torn, i pel que fa a la planta primera

- la sala polivalent ocupa tot l'espai a l'ala nord de l'edifici que en versions anteriors compartia amb el fons general, creixent així en superfície i capacitat
- es crea un magatzem annex a la sala polivalent, cosa que de retruc comporta que els tres higiènics previstos en aquesta planta, inclosos els serveis higiènics pel personal, es converteixin en un de sol

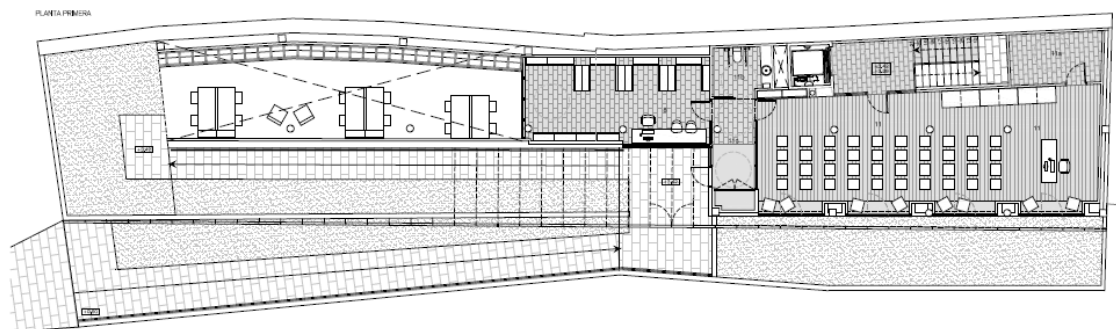

Il·lustració 18: planta primera de la biblioteca - projecte FeuGodoy (2021)

NOTA: els plànols que aquí veiem en versió reduïda es poden consultar amb la màxima resolució com a annexos documentals a aquest treball en carpeta web (vegeu taula d'annexos)

I tot plegat, compleix els estàndards del Mapa de la Lectura Pública? Vegem-ho amb detall confrontant les previsions del projecte amb els estàndards.

	Superfície útil	Ocupació ¹⁰⁹	Estàndards
ZONA D'ACOLLIDA I PROMOCIÓ	146,47 m²	93p	120 m²
Àrea d'accés	54,51 m ²	2m ² /p = 10p	60 m ²
Cancel·l d'accés	13,65 m ²		
Tauler d'acollida i préstec	15,70 m ²	2m ² /p = 7p	
Serveis higiènics	6,40 m ²	3m ² /p = 2 p	
Guixetes públiques			
Bústia de retorns			
Panell de novetats			
Consulta de catàleg			
Comptadors – CGP			
Espai polivalent – espai lab	72,06 m ²	1m ² /p = 72p	50 m ²
Magatzem	8,30 m ²	nul·la = 0p	10 m ²
Serveis higiènics	4,93 m ²	3m ² /p = 1 p	
Cancel·l accés independent	6,67 m ²	5 m ² /p = 1 p	
ZONA GENERAL	224,63 m²	111p	200 m²
Fons general planta baixa	132,12 m ²	2m ² /p = 66p	140 m ²
Punts d'Internet	9,69 m ²	2m ² /p = 5p	
Diaris i revistes	38,27 m ²	2m ² /p = 19p	40 m ²
Música i imatge	32,49 m ²	2m ² /p = 16p	20 m ²
Aula d'estudi	12,06 m ²	2m ² /p = 5p	

¹⁰⁹ Es refereix a la capacitat d'un espai per acollir un nombre determinat de persones en funció de la superfície i l'ús (p.ex. menys persones per metre quadrat als serveis higiènics que al fons general), no al nombre de punts de lectura formals o informals o el nombre de seients en el cas de la sala polivalent

ZONA INFANTIL	76,24 m²	37p	70 m²
Fons infantil	68,02 m ²	2m ² /p = 34p	
Zona de petits lectors			
Zona d'Internet			
Espai per cotxets			
Serveis higiènics infantils	4,37 m ²	3m ² /p = 1p	
Magatzem	3,85 m ²	2m ² /p = 2p	
ZONA DE TREBALL INTERN	68,01 m²	1p	60m²
Despatx director / dipòsit documental	28,22 m ²	nul·la = 0p ¹¹⁰	
Carret de neteja			
Magatzem logístic ¹¹¹	39,79 m ²	40m ² /p = 1p	
COMUNICACIONS/ESCALES	22,30 m ²		

	Superfície construïda	Superfície útil	Ocupació
PLANTA SEMISOTERRANI	47,57 m ²	40,03 m ²	1p
PLANTA BAIXA	455,85 m ²	367,50 m ²	167p
PLANTA PRIMERA	175,43 m ²	131,69 m ²	75 p
TOTAL	678,85 m²	539,22 m²	243p

S'observa que en el seu conjunt la zonificació prevista compleix amb escreix la previsió dels estàndards, si bé dins de cadascuna de les zones les pèrdues d'algunes àrees es compensen amb els guanys d'altres.

En tot cas, encabir tots els serveis dins d'un edifici caracteritzat per les servituds que les rampes exteriors d'accés al Castell tenen sobre els seus volums, que tindrien molta més capacitat de ser l'edifici un paral·lelepípede pur en forma de capsa rectangular, ha estat possible només gràcies a l'esforç i coordinació de l'equip de redactors amb els serveis tècnics bibliotecaris.

I a més, **què podem destacar de les solucions de distribució adoptades?**

- Els espais directament visibles des del carrer per als vianants seran l'àrea infantil i l'àrea de diaris i revistes, considerats prou atractius per exercir un efecte crida
- La sala polivalent amb accés independent des del carrer com a punt destacat de l'equipament en un municipi que a dia d'avui no compta amb un espai d'aquestes característiques que pugui acollir
 - conferències i presentacions
 - aula de formació
 - espai *maker* / laboratori ciutadà
 - ludoteca i espai de jocs

¹¹⁰ En correu electrònic de data 16/05/2022 els autors del projecte confirmen que es tracta d'un error

¹¹¹ Ubicat a la planta semi-soterrani, no a la planta primera amb la resta d'àrees de treball intern

- projeccions
 - recitals musicals
 - exposició permanent d'artistes locals
 - exposicions temporals de temàtiques i gèneres diversos
 - actes ciutadans
 - etc.....
- La presència de magatzems annexos a l'esmentada sala polivalent i a l'àrea infantil de la planta baixa multiplica les possibilitats dels espais
 - L'aula d'estudi i/o de treball en grup com a espai amb personalitat pròpia en una àrea tranquil·la de la biblioteca que es podrà reservar per hores o dies
 - La previsió que a la zona infantil hi hagi superfícies dedicades als petits lectors, amb àrea "d'aparcament" (cotxets) i serveis higiènics propis amb canviadors

I què podríem afegir encara? Per exemple, seria important que la sala polivalent comptés amb aixeta i pica, potser incrustades a la paret de manera que es puguin tancar amb una porta corredissa o similar quan es fan altres activitats en aquest espai, facilitant així la realització de tallers de manualitats o arts plàstiques.

A més, tot i que el projecte executiu contempla el compliment del Decret 135/1995, de normativa tècnica d'accessibilitat en equipaments públics, cal que el projecte de mobiliari, encara pendent a dia d'avui, s'enfoqui des de la perspectiva de l'accessibilitat i que la biblioteca sigui un equipament inclusiu, en la línia de les recomanacions del projecte *Biblioteques inclusives*, que pel que fa a edificis demana¹¹²

- garantir l'accés a tothom amb un disseny dels espais que permeti a totes les persones fer-ne ús dels serveis i fons documentals
- oferir espais practicables amb una bona circulació sense obstacles dins l'equipament, de manera que tothom hi pugui circular sense dificultats tenint en compte les distàncies d'apropament i maniobra
- disposar del mobiliari adequat, que tingui en compte algunes necessitats específiques dels usuaris, com ara que permeti l'apropament frontal al taulell d'atenció amb cadira de rodes, i un disseny que faciliti la comunicació i l'accés
- disposar d'una retolació i senyalització adient, comprensible per tots els usuaris i que afavoreixi al màxim l'autonomia de les persones amb discapacitat dins de la biblioteca
- respectar la normativa vigent i les directrius internacionals en matèria d'accessibilitat a les biblioteques tot garantint l'autonomia, la no-discriminació i la igualtat d'oportunitats per a tots els usuaris de l'equipament

¹¹² Font: *Què ha de fer la biblioteca per ser inclusiva?* [en línia] [consulta: 15/05/2022]. Disponible a: https://biblioteques.gencat.cat/web/.content/tematic/professionals/bib-inclusives/documents/Pautes_Què-ha-de-fer-la-biblioteca-per-ser-inclusiva.pdf

Per què un projecte estratègic?

En la seva comunicació per a les 16es Jornades Catalanes d'Informació i Documentació (Rey, Agustí, Comalat, Rodríguez i Vall, 2022¹¹³) analitzen l'estat de l'aplicació de les eines de gestió a les biblioteques centrals comarcals i centrals urbanes com a instruments de planificació i n'esmenten els següents, entre d'altres, comptar amb una planificació estratègica, una relació d'indicadors d'avaluació amb memòria anual o realitzar periòdicament enquestes de satisfacció d'usuaris.

Lozano (2006, p. 86) defineix aquesta tasca de planificació estratègica com la determinació dels objectius i plans a llarg termini, les accions a emprendre i l'assignació dels recursos necessaris per reeixir en les accions i assolir els objectius, tot plegat plantejat com un procés en contínua progressió i no com a iniciativa puntual.

De nou segons l'autora (2006, p. 91-92) aquesta planificació, que defineix la missió, objectius i estratègies a implementar per la biblioteca, és especialment important si veiem el nostre equipament com a estandard dels serveis i polítiques públiques municipals i el seu èxit com el resultat de la recerca d'un benefici en termes socials, no econòmics, i en l'interès de la comunitat.

Al seu torn, Omella, Permanyer i Vilagrosa (2009), partint de la seva experiència a la Xarxa de Biblioteques Municipals de la Diputació de Barcelona, consideren que en el moment de la creació o millora d'una biblioteca en l'àmbit municipal s'han de dur a terme les següents tasques

- determinar el model de la biblioteca, la seva missió, visió i anàlisi DAFO
- aplicar els estàndards bàsics de biblioteca pública
- realitzar un estudi de necessitats
- elaborar un programa funcional per al nou equipament
- redactar un pla de gestió de l'equipament

i, un cop aquest estigui en marxa,

- realitzar un pla d'acció anual
- elaborar un quadre de comandament integral per a la definició del servei

Aquest programa funcional, que és l'eina amb què a nivell municipal es defineixen les característiques i necessitats del servei a partir de l'estudi de la planificació a nivell supramunicipal – en el nostre cas, els estàndards i el Mapa de la Lectura Pública – i la participació de la comunitat ha de definir

- la missió de la biblioteca, les funcions i objectius estratègics
- els serveis que oferirà la biblioteca
- el nombre i distribució de fons documental i els centres d'interès, si escau
- la definició, dimensió, distribució i funcionalitat dels espais de l'equipament
- nombre d'hores setmanals de servei
- equip necessari per a la gestió del servei

¹¹³ Ja presentat i pendent de publicació a la redacció d'aquest treball, vegeu <https://cobdc.net/16JCID/event/presentacio-de-comunicacions-i-experiencies/> [consulta: 02/06/2022]

- sinergies amb altres serveis de l'entorn
- inversió inicial i previsió de despesa de funcionament anual

Un cop entri en funcionament el servei caldrà comptar amb eines com el quadre de comandament per avaluar si el servei s'està prestant de manera correcta i formular alternatives o nous rumbos en cas que no sigui així.

En resum, la planificació estratègica és essencial per marcar el rumb de les actuacions de la biblioteca i optimitzar els recursos disponibles

Resultats del treball de camp

Entrevistes

Per a la realització d'aquest treball de camp s'han enviat un total de 37 correus electrònics a administracions (15 ajuntaments i el Consell Comarcal del Pallars Sobirà), entitats, centres educatius i associacions de la comarca; no s'ha tractat d'un enviament massiu sinó personalitzat per a cadascun dels destinataris, als regidors i regidores de cultura en el cas dels ajuntaments, i esmentant quan ha estat possible els llaços de treball que la biblioteca ja té amb ells.

Per exemple, als destinataris dels municipis de les valls d'Àneu s'ha posat de relleu la tasca que du a terme el Consell Cultural de les Valls d'Àneu, creu de Sant Jordi, o en el cas dels centres d'ensenyament s'ha fet referència a les activitats que ja duem a terme de manera conjunta, com ara visites escolars o tries de lots per activitats lectives.

En aquests correus, encapçalats *Detecció necessitats biblioteca comarcal Pallars Sobirà*, informem els destinataris dels progressos en la construcció de l'equipament, plantegem possibles accions a emprendre, fem èmfasi en què el nou equipament tindrà funcions de comarcalitat i no aspira a atendre únicament els veïns i veïnes de Sort i, en acabat, demanem la col·laboració del destinatari per plantejar necessitats i establir col·laboracions en la realització d'iniciatives i activitats conjuntes.

Entenem que aquesta informació és de molt alta importància per a la definició dels recursos amb què haurà de comptar la biblioteca un cop entri en funcionament; per exemple, si els ajuntaments de la comarca estan interessats a què la biblioteca esdevingui un *hub* de l'oferta cultural de la comarca, caldrà plantejar la nostra pàgina web en aquest sentit i assignar els recursos materials i humans oportuns.

Segueix detall de les comunicacions efectuades i el *feedback* obtingut

Entitat	Ajuntament de la Guingueta d'Àneu (regidora Cultura)
Input	correu electrònic de data 05/05/2022
Output	correu electrònic de data 11/05/2022 correu electrònic de data 12/05/2022
Feedback	<ul style="list-style-type: none">• coordinar la presència d'escriptors per evitar desplaçaments a la comarca• descentralitzar les activitats, que arreu del Pallars es puguin dur a terme activitats organitzades per la biblioteca• disponibilitat d'equipaments socioculturals del municipi per dinamitzar-los (proposta d'inventari d'equipaments socioculturals de la comarca a disposició dels programadors)

Entitat	Consell Comarcal del Pallars Sobirà (consellera Cultura)
Input	correu electrònic de data 05/05/2022
Output	correu electrònic de data 09/05/2022
Feedback	<ul style="list-style-type: none"> • disponibilitat del Consell Comarcal per al plantejament d'inquietuds i propostes • seguiment de les necessitats específiques de territoris de la comarca com les valls d'Àneu

Entitat	Arxiu Comarcal del Pallars Sobirà
Input	correu electrònic de data 05/05/2022
Output	entrevista personal amb Anna Molins en data 18/05/2022 (àudio)
Feedback	<ul style="list-style-type: none"> • l'estratègia de comunicació a xarxes de l'Arxiu Comarcal (@acpsobira) com a exemple a seguir, té per objectiu donar visibilitat l'Arxiu Comarcal a les xarxes i la feina que es fa amb els fons patrimonials de cara també a possibles donacions • l'Arxiu no disposa d'un buidat de matèries de revistes d'historiografia del Pallars com <i>Pallars</i> o <i>Urgellia</i>, la biblioteca podria assumir aquesta tasca com un recurs informatiu més • el fons de la biblioteca auxiliar del Museu està tractat documentalment a la base de dades de l'Arxiu consultable a Arxius en línia, la biblioteca en podria fer inventari com a instrument de descripció pels investigadors dels dos centres • com a proposta per incentivar la historiografia local, en especial del municipi de Sort més que no pas de la comarca, les dues institucions podrien engegar una beca d'investigació a l'estil de la beca mossèn Jesús Castells del Pallars Jussà • com que ni biblioteca ni arxiu tenen gaires recursos propis es planteja, amb la col·laboració de les administracions locals del territori i potser també amb el Jussà, reviure publicacions periòdiques d'historiografia del territori com ara Collegats editada al seu dia per l'extint Centre d'Estudis del Pallars • recuperar/inventariar el coneixement generat pels treballs de recerca dels alumnes dels instituts de la comarca (TDR) i oferir la possibilitat de presentar en públic els treballs d'investigació • difondre l'eina en línia Premsa digitalitzada com a recurs informatiu amb publicacions històriques de la comarca

Entitat	Llar d'Infants els Malfargats
Input	correu electrònic de data 05/05/2022
Output	entrevista personal amb Silvia Canal en data 10/05/2022 (àudio)
Feedback	<ul style="list-style-type: none"> • continuar les visites de la llar d'infants a la nova biblioteca • treballar en el fons de "bebeteca" (infants de 0-3 anys) • mancança de llocs on les famílies puguin anar i relacionar-se, especialment a l'hivern quan es fa fosc aviat • necessitat de secció de ludoteca, en l'actualitat no existeix, recuperar l'afició pels jocs de taula com a estímul • com a mínim un cop al mes contacontes per nens 0-3 anys • necessitat d'espais diferenciats a l'àrea infantil per 1r i 2n cicle d'infantil, també aparcament per cotxets

Entitat	Club Social Pallars Salut Mental
Input	correu electrònic de data 06/05/2022
Output	correu electrònic de data 09/05/2022 conversa telefònica en data 11/05/2022
Feedback	<ul style="list-style-type: none"> • els usuaris del Club Social manifesten problemes d'accessibilitat per arribar fins a la biblioteca, carrers estrets i costeruts, caldria plantejar alternatives • en la mateixa línia demanen que els banys siguin adaptats i que en general es tingui en compte l'accessibilitat en la definició d'espais i mobiliari • demanen que per interactuar sigui la biblioteca qui s'apropi a ells, possibilitat de muntar amb un mínim de periodicitat un espai o cabina al mateix Club Social o a la plaça Sant Eloi • organitzar un club de lectura que atengui les seves necessitats específiques, ens comprometem a esbrinar requeriments per discapacitat intel·lectual

Entitat	Centre de Recursos Pedagògics
Input	correu electrònic de data 06/05/2022
Output	correu electrònic de data 06/05/2022 entrevista personal amb M. Carme Obiols en data 27/05/2022 (àudio)
Feedback	<ul style="list-style-type: none"> • funció del Centre de Recursos Pedagògics, en coordinació directa amb l'equipament homònim del Pallars Jussà, com a suport a l'activitat docent de tots els centres d'ensenyament de la comarca (escoles, instituts i Zona Escolar Rural) especialment mitjançant el préstec i consulta de material docent (propostes pedagògiques, quaderns d'activitats...) i maletes pedagògiques tot i disposar també de fons bibliogràfic i en altres suports documentals

- la voluntat manifesta del Centre de Recursos és la **unificació d'esforços**, des del sector de l'ensenyament, amb la resta d'agents culturals i socials del territori per no duplicar recursos i aprofitar les inversions efectuades
- amb aquesta intenció han creat i presentat el pla comarcal d'educació **SobiràEducació**¹¹⁴, un recurs electrònic en què es centralitzen totes les ofertes que els docents tenen al seu abast per a la realització d'activitats a cadascun dels centres i en què les biblioteques hi tenen part, p.ex. la Setmana de la Lectura a la biblioteca d'Esterra d'Àneu
- quan la biblioteca demana la programació pedagògica dels centres per a oferir recursos que puguin ser d'utilitat cal que tingui en compte que el detall d'aquesta programació, els aspectes que es treballen concretament, van canviant i mutant al llarg del curs en funció de la mateixa demanda dels alumnes
- el recurs de **maletes pedagògiques**, amb un catàleg a disposició prioritàriament dels docents de la comarca però en cas que no estigui en ús també de la resta de Catalunya, consisteix en lots temàtics de recursos que poden incloure llibres, jocs, disfresses, quaderns pedagògics i tota mena de materials.... per exemple, la maleta pedagògica musical que s'ha creat aquest curs inclou una vintena d'ukeleles perquè els alumnes puguin experimentar amb aquest instrument que van rotant pels centres de la comarca
- el projecte **Pallars Lector**¹¹⁵ impulsats pels centres de recursos del Jussà i el Sobirà de manera conjunta té per objectiu desenvolupar la competències lingüística mitjançant la lectura sostenible i consisteix a grans trets en la distribució de maletes amb lectures per als centres que hi participin de manera voluntària, lots d'àlbums il·lustrats, lots de recursos pedagògics enfocats a la lectura pels docents, activitats amb la presència d'il·lustradors/es (cicle inicial) i autors/es (cicle mitjà)... es ve desenvolupant des del curs 2016-2017 amb un gran èxit de participació i amb plena satisfacció dels centres i alumnes
- en l'actualitat el Centre de Recursos està treballant en una nova maleta pedagògica dedicada a l'art i les seves manifestacions, des de la biblioteca els farem arribar inventari dels llibres de coneixements sobre la matèria per si fossin d'utilitat (contacte: Núria Barceló)
- altres activitats en què el Centre de Recursos col·labora però no gestiona de manera directa són el concurs Anton Navarro, la participació als Jocs Florals Escolars de Catalunya, certàmens de lectura en veu alta....
- des de la biblioteca ens oferim, en el marc del projecte de **biblioteca digital del Pallars**, a col·laborar en l'inventari dels recursos bibliogràfics sobre la comarca disponibles al Centre

¹¹⁴ Font: *SobiràEducació* [en línia] [consulta: 27/05/2022]. Disponible a: <https://sites.google.com/xtec.cat/placomarcalsobireducacio/>

¹¹⁵ Font: *Pallars Lector* [en línia] [consulta: 27/05/2022]. Disponible a: <https://sites.google.com/a/xtec.cat/pallarslector/home>

	<p>de Recursos Pedagògics per tal de tenir-ne coneixement i dinamitzar la seva utilització si escau</p> <ul style="list-style-type: none"> • comentem la possibilitat de treballar en la definició conjunta d'activitats per a docents en el marc de Lo Llumener, en altres anualitats s'ha fet Lo Llumener Professional • des del Centre de Recursos es demana a la nova biblioteca que sigui una biblioteca inclusiva, que atengui tot tipus d'infants, de manera que els nous espais deixin marge per a l'espontaneïtat dels nens i nenes que no poden mantenir un silenci com es demanava a les biblioteques del passat
--	--

Entitat	Oficina Jove del Pallars Sobirà
Input	correu electrònic de data 06/05/2022
Output	correu electrònic de data 06/05/2022
Feedback	<ul style="list-style-type: none"> • utilitzar la sala polivalent de la biblioteca per activitats de mitjà format que ara es realitzen al cinema-teatre, com les projeccions del Documental del Mes i altres videofòrums

Entitat	Centre d'Art i Natura
Input	correu electrònic de data 06/05/2022
Output	correu electrònic de data 06/05/2022
Feedback	<ul style="list-style-type: none"> • col·laborar en la catalogació i difusió del fons bibliogràfic amb què compta el Centre d'Art i Natura • organització de recitals de poesia i altres activitats literàries amb els autors del CAN a la sala polivalent de la biblioteca • dinamitzar el fons editat pel CAN amb accions com "la biblioteca del Centre d'Art i Natura"

Entitat	Associació Esportiva Pallars
Input	correu electrònic de data 06/05/2022
Output	correu electrònic de data 06/05/2022 entrevista personal amb Pere Jordi Sabaté en data 13/05/2022
Feedback	<ul style="list-style-type: none"> • utilitzar la sala polivalent com aula de formació pels socis de l'Associació Esportiva i altres usuaris/àries interessats/des • espai per projeccions de films i documentals esportius • espai per presentació de les activitats del club als socis i sòcies i al públic en general

Entitat	Associació de Teatre Tarambanes de Sort
Input	----
Output	entrevista personal amb Pere Jordi Sabaté en data 13/05/2022
Feedback	<ul style="list-style-type: none"> • utilitzar la sala polivalent com a local d'assaig • activitats de dinamització amb el fons de teatre de la biblioteca

Entitat	Associació la Geganta Desperta
Input	correu electrònic de data 06/05/2022
Output	correu electrònic de data 08/05/2022
Feedback	<ul style="list-style-type: none"> • lavabo i pica no poden estar separats per facilitar que les usuàries que ho necessitin puguin netejar la copa menstrual • garantir que els panys de les portes siguin accessibles i totes les puguin fer servir encara que tinguin problemes de mobilitat • la senyalítica i la cartelleria han de ser inclusives, no sexistes i de lectura fàcil • la biblioteca ha de tenir nom de dona • una secció de feminismes i que tota la biblioteca tingui aquest tarannà: promocionar autores, promocionar lectores, potenciar cursos d'escriptura, fer que sigui un espai segur i acollidor per a dones i totes les identitats dissidents • un espai de feminismes i programació fixa d'activitats amb perspectiva de gènere • fer xerrades o seminaris sobre amor romàntic i literatura, reclassificació dels clàssics segons els missatges no igualitaris que transmetin, contacontes reinterpretats • formació del personal en perspectiva de gènere i inclusivitat • tractar al personal de neteja com a imprescindibles que són

Entitat	Biblioteca Pública d'Esterra d'Àneu
Input	----
Output	entrevista personal amb Oriol Riart en data 09/05/2022 (àudio)
Feedback	<ul style="list-style-type: none"> • coordinador activitats entre la biblioteca de Sort i la d'Esterra d'Àneu i amb altres entitats que operen a les valls d'Àneu: Ecomuseu, Arxiu Històric de les valls d'Àneu... • el portal web de la nova biblioteca com a recurs per donar a conèixer de manera centralitzada l'oferta cultural de la comarca • coordinar les dues biblioteques per portar autors de manera que no s'hagin de desplaçar dos cops diferents al Sobirà • inventaris de documentació disponible a la biblioteca i a l'Arxiu Històric de les valls d'Àneu per aprofitar sinèrgies i tenir un instrument de descripció disponible per als investigadors • buidat de matèries de títols que no estan a la vegada a Sort i Esterra com les revistes <i>Urgellia</i> i <i>Pallars</i> • dinamitzar el fons publicat per l'Ecomuseu de les valls d'Àneu • marcar pautes i criteris comuns per inventariar la informació • línia directa de col·laboració Sort-Esterra per organitzar activitats amb relleu a nivell de comarca

Entitat	Biblioteca Maria Barbal (Tremp)
Input	correu electrònic de data 17/05/2022
Output	correu electrònic de data 17/05/2022
Feedback	<ul style="list-style-type: none"> • coordinar la presència d'escriptors entre les diferents biblioteques • millorar la web del Tarter de Llibres • Sort planteja crear associació de biblioteques del Tarter de Llibres per disposar de més recursos financers per a l'adquisició de fons i per a l'organització d'activitats

Entitat	Bibliobús Pere Quart
Input	correu electrònic de data 17/05/2022
Output	correu electrònic de data 18/05/2022
Feedback	<ul style="list-style-type: none"> • aprofundir la coordinació de les biblioteques del Tarter de Llibres per treballar i organitzar activitats conjuntament • compartir accions concretes de caràcter comarcal de la biblioteca amb el Bibliobús

Entitat	Biblioteca Municipal del Pont de Suert
Input	correu electrònic de data 17/05/2022
Output	correu electrònic de data 19/05/2022
Feedback	<ul style="list-style-type: none"> • coordinar-nos per portar autors de manera conjunta els caps de setmana, p.ex. divendres a Pont de Suert o Tremp i dissabte a Sort i Esterri

Entitat	Oficina de Turisme del Pallars Sobirà
Input	correu electrònic de data 17/05/2022
Output	entrevista personal amb Pepa Cecília en data 31/05/2022 (àudio)
Feedback	<ul style="list-style-type: none"> • aquesta entrevista difereix de la resta, no és per recollida d'expectatives i necessitats sinó per plantejar estratègies per fer que els turistes coneguin i siguin usuaris de la biblioteca • és molt important la senyalització, la biblioteca està una mica apartada i cal que al poble estiguin retolades les indicacions • cal buscar la ruta més accessible per a les persones amb dificultats de mobilitat i promocionar-la en aquest sentit • cal generar places d'aparcament de manera que els usuaris d'altres pobles o del mateix Sort o els turistes tinguin un lloc on deixar el cotxe proper a la biblioteca • es pot generar documentació en forma de tríptics o fulletons i fer-los arribar a hotels, càmpings i apartament turístics; pel que fa als habitatges turístics la directora de l'oficina de Turisme adverteix que la informació als directoris oficials és incompleta i sovint falten adreces o indicació del poble on es troben • els mesos d'estiu, especialment agost, organitzar activitats que tinguin en compte específicament les necessitats dels turistes, sense per això tancar-se al públic local; per exemple organitzar contacontes cada divendres a la tarda o un cicle de projecció de films o documentals relacionats amb el Camí de la Llibertat • des de la biblioteca ens oferim a inventariar el fons bibliogràfic bastant important de què disposa l'Oficina de Turisme, especialment relacionat amb el senderisme, per tal que estiguin disponibles a la futura biblioteca digital en línia • l'Oficina de Turisme ofereix el recurs del seu <i>newsletter</i>, que reben al voltant d'un miler de persones, per informar sobre el funcionament i els serveis de la futura biblioteca comarcal • l'Oficina informa que el 17% dels turistes que visiten el Pallars Sobirà són estrangers; seria interessant disposar d'un fons adequat, com a mínim les traduccions de les obres locals com <i>Pedra de tartera</i> o <i>Les veus del Pamano</i> a idiomes estrangers, i tenir en consideració, en els processos de selecció de personal, que els treballadors dominin com a mínim l'anglès o el francès, però també l'alemany, l'italià, l'hebreu.... • l'Oficina remarca la importància de desestacionalitzar l'oferta, a la tardor i la primavera també es rep visitants, el període de

	<p>major aflluència és del maig al setembre inclosos, i no ens podem oblidar d'aquest públic</p> <ul style="list-style-type: none"> també en el cas dels esportistes joves o dels grups escolars que visiten Sort, és interessant que coneguin que disposin d'un lloc on estudiar o connectar-se a Internet si ho necessiten l'Oficina remarca l'interès que suposaria aprofitar les sinergies del nou edifici amb el seu entorn, especialment amb el castell dels comtes de Pallars
--	--

Entitat	Ajuntament de Sort / Regidoria de Cultura
Input	----
Output	entrevista personal amb Pere Báscones en data 02/06/2022 (àudio)
Feedback	<ul style="list-style-type: none"> com ha de ser la futura biblioteca de Sort? ha de ser la biblioteca comarcal planificada des de fa molts anys la biblioteca com a espai que afavoreix l'accés a la cultura de manera lliure i gratuïta, democratitzant l'accés al coneixement, permetent que qualsevol hi pugui accedir tenim encara la imatge d'una biblioteca com a temple de cultura i foment de l'estudi, però pertany a un món previ a Internet, les biblioteques del segle XXI han d'assumir nous desafiaments i oferir nous serveis la biblioteca simbolitza la defensa de la cultura des del sector públic, des del punt de vista personal impulsar el projecte de biblioteca comarcal va ser una de les raons més importants que el va portar a entrar política acompanyat d'altres persones amb inquietuds similars les biblioteques són les noves àgores del segle XXI, espais transversals de cultura són espais permeables, oberts, col·laboratius, disponibles i accessibles a tothom; han de crear un ecosistema que permeti la connexió des del món local al món global els bibliotecaris, més enllà de gestionar un fons bibliogràfic determinat, han d'actuar com a gestors i dinamitzadors de continguts en contacte amb la realitat quotidiana i el món que ens envolta: festes i esdeveniment, actualitat mundial... al seu torn la població ha de ser participativa, implicada i proactiva, ha de col·laborar en la gestió de la biblioteca la biblioteca ha de ser catalitzador d'una cultura participativa, lliure i crítica; el coneixement crític respecte a la realitat ha de conduir a la reflexió i a la presa d'acció si escau cal que la biblioteca es coordini amb centres i entitats, tant del municipi com de la comarca, ha de sortir de si mateix i treballar plegats per explotar els recursos de cadascun la biblioteca com un espai que pugui organitzar xerrades, presentacions, lectures, clubs de lectura, clubs de ràdio, cineclubs, clubs d'art, petits festivals, exposicions, tallers, jocs per als més petits, petites publicacions i projectes creatius com netràdios o podcast d'àudio o vídeo sobre infinitat de temes la biblioteca com a espai de vida, interpel·lant al bé comú

	<ul style="list-style-type: none">• plena consciència que els recursos humans i econòmics queden molt lluny de l'ideal, però cal treballar per treure'n el màxim profit amb el que es tingui• imatge de la biblioteca com el <i>hardware</i>, que configuren l'espai, l'edifici i l'entorn, i el <i>software</i> que la fan funcionar i que l'orienten són les persones que hi treballen i les usuàries• a més de la literatura i els llibres de no ficció la biblioteca es pot obrir a altres manifestacions artístiques com la pintura, l'escultura, l'art en general, la música, el cinema...• es comenta l'aplicació dels objectius de desenvolupament sostenible i l'Agenda Rural als objectius de la biblioteca per esmentar que la biblioteca ha de promoure un canvi de xip, una nova filosofia, especialment a les generacions futures, per fer front als desafiaments del món• com a regidor considera un èxit haver estat capaços, amb l'equip de govern, de desbloquejar i desllorigar el projecte de la biblioteca després de quinze anys aturada
--	--

Enquestes

L'enquesta d'usos i serveis que ha difós la Biblioteca aquest mes de maig ha tingut per objectiu avaluar els **factors crítics d'èxit** de la futura biblioteca central comarcal, és a dir els aspectes del servei que tenen més importància per a la nostra comunitat (Alòs Moner, Ferrer Torrens, 2011) determinats a partir de l'avaluació dels serveis que actualment s'ofereixen i l'expectativa o indiferència davant els serveis previstos per la nova biblioteca comarcal.



COM SERÀ LA NOVA BIBLIOTECA? Tu tens la paraula!

Il·lustració 19: cartell de difusió

En data 02/05/2022 es va penjar a la pàgina web de la Biblioteca Pública de Sort¹¹⁶ i a les xarxes socials de l'equipament¹¹⁷ el formulari amb tecnologia Google Forms disponible a <https://forms.gle/mciNQ8pNVtfKEsj19>; també es va fer arribar per correu electrònic als usuaris registrats i se'n va fer cartelleria amb codi QR per facilitar-ne l'accés directe.

En aquesta publicació, així com en el mateix formulari, s'informava a les persones interessades que aquesta tenia com a objectiu plantejar com havien de ser els serveis de la futura biblioteca comarcal, tot advertint que els resultats de l'enquesta, d'altra banda anònima, passarien a formar part del present treball de recerca.

En data 18/05/2022 s'han recollit un total de 172 respostes, que passem a analitzar a continuació – s'adjunta un model d'enquesta com a annex documental i el full de càlcul amb les respostes rebudes fins la data esmentada com [enllaç extern](#) –

Segueix anàlisi de les respostes recollides fins la data a l'enquesta d'usos i serveis

Edat

En plantejar aquesta pregunta ens hem basat en les franges d'edat definides al gestor bibliotecari, Sierra en aquest cas, de les biblioteques del Sistema de Lectura Pública de Catalunya, excloent-ne les de petits lectors (0-2 anys) i infants (3-11 anys).

Com és d'esperar el gruix de respostes (131, 76,2% del total) ha vingut dels usuaris i usuàries de la franja de 30 a 64 anys, seguits de la franja de 18-29 anys (24, 14% del total); els que menys han contestat han estat els corresponents a la franja d'edat de 12-17 anys (8 respostes, 4,7%) als que potser hauríem arribat via TikTok o similar, i és una llàstima que sigui així perquè ens mancarà la seva aportació per l'Espai Jove.

¹¹⁶ Font: *Enquesta de serveis de la Biblioteca Comarcal* [en línia] [consulta: 18/05/2022]. Disponible a: <https://bibliosort.cat/2022/05/02/enquesta-biblioteca-comarcal/>

¹¹⁷ Exemple: @bibliosort. (02/05/2022) [<https://twitter.com/bibliosort/status/1521095946309877763>]

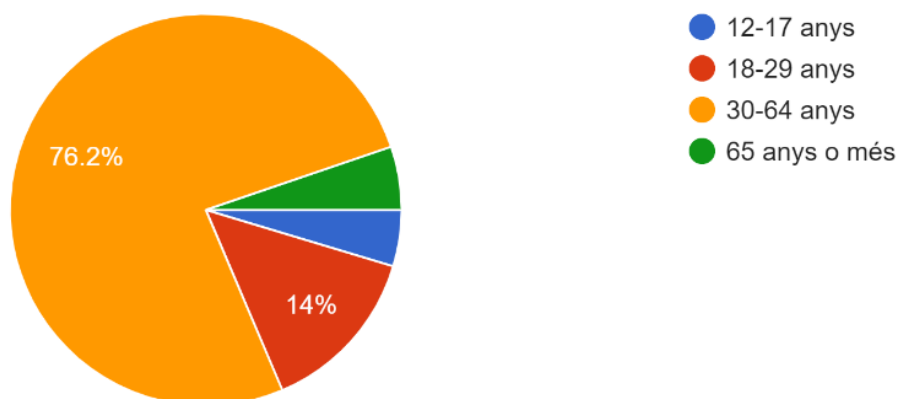

Gràfic 23: respostes a l'enquesta d'usos i serveis per franja d'edat

Ets usuari/ària de la Biblioteca Pública de Sort?

Atès que a més dels usuaris registrats a la base de dades de la biblioteca se n'ha fet difusió a nivell general per web i xarxes socials esperàvem més respostes de persones que habitualment no utilitzen els nostres serveis.

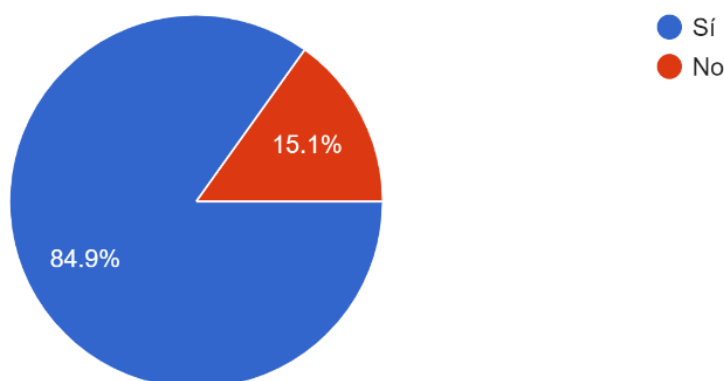

Gràfic 24: usuaris i no usuaris de la biblioteca entre les respostes a l'enquesta

No obstant això la gran majoria de persones que han contestat l'enquesta (146 respostes afirmatives, 84,9% del total) s'autodefineixen com a usuaris i per tant són coneixedors de l'equipament i el servei; com en el cas anterior, ens hauria agradat comptar amb més respostes de no usuaris per esbrinar, en primer terme, per quin motiu no han vingut mai a la Biblioteca Pública de Sort.

Si has contestat "no" a la pregunta anterior, per quin motiu?

Pregunta de text lliure en què els usuaris de l'enquesta podien contestar el que consideressin més oportú, algunes de les respostes més rellevants són

- per l'escàs horari d'obertura al públic
- pocs serveis i espai quasi compartit entre infants i adults

- la meua filla és molt petita però amb ganes de poder anar a la sala infantil de la futura biblioteca
- és molt petita i l'horari molt reduït per donar resposta a tot el Pallars Sobirà
- només vinc els caps de setmana
- utilitzo els serveis del bibliobús
- no és prou acollidora
- llegeixo digitalment i no necessito el fons de la biblioteca
- (....)

Com es veu en aquestes i altres respostes que no hem recollit en aquesta relació es fa referència sovint als serveis poc adequats a les necessitats dels usuaris de la biblioteca pública actual, quelcom que esperem redreçar en la nova biblioteca.

AVALUACIÓ DELS SERVEIS ACTUALS

Per quin motiu vas a la biblioteca?

Pregunta de resposta múltiple, a triar només una entre les següents

- per agafar documents en préstec
- per estudiar
- per connectar-me a Internet
- per llegir una estona
- per acompanyar els/les nens/es
- no hi vaig
- altres

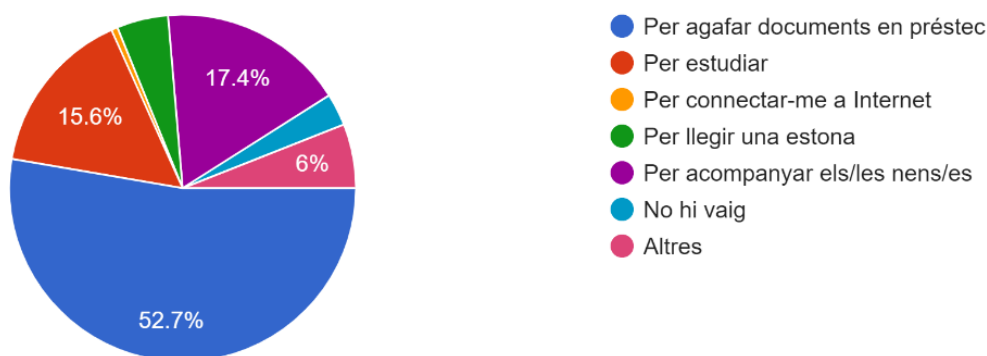

Gràfic 25: motivació per anar a la biblioteca

L'opció que ha tingut més suport ha estat *per agafar documents en préstec* (88 respostes, 52,7%), seguida de *Per acompanyar els/les nens/es* (29 respostes, 17,4%); la que menys suport ha rebut ha estat *per connectar-me a Internet* (1 resposta, 0,6%).

Recordant l'anàlisi de les estadístiques d'ús ens vam referir llavors a què el servei de préstec havia aguantat força bé els envits rebuts els darrers anys pel canvi d'ubicació primer i la pandèmia després; en canvi, com queda palès, l'interès pel servei de connexió a Internet i telecentre ha caigut en picat i ha passat a ser residual, o no tant com veurem quan parlem d'expectatives de futurs serveis, on disposar d'un bon wifi és fonamental.

Què et sembla l'horari d'obertura? (recorda que en l'actualitat obrim de 16.30 – 20.30h els dilluns, dimecres, dijous i divendres i de 10.30 a 13.30h els dimarts)

Les opcions a triar en aquesta pregunta eren *adequat*, *insuficient* o *no ho sé*.

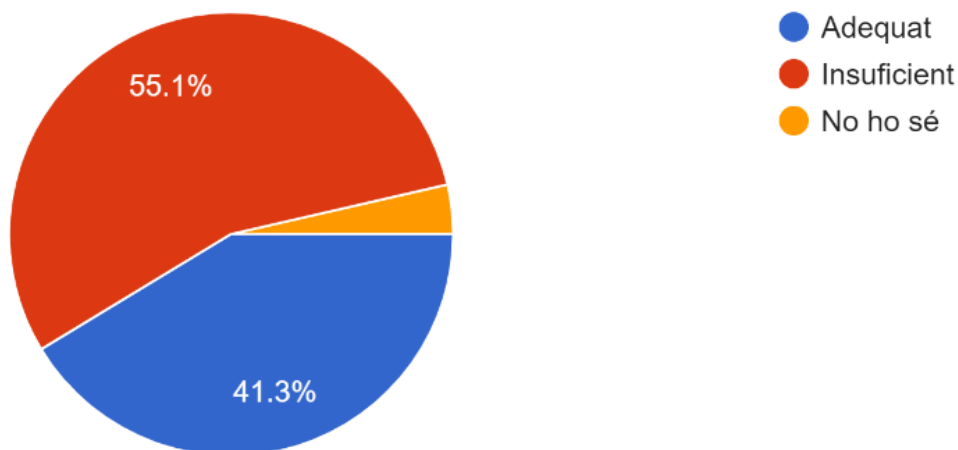

Gràfic 26: valoració de l'horari d'obertura

La majoria dels usuaris ha considerat **insuficient** l'horari d'obertura de la biblioteca (92 respostes, 55,1%), encara que l'ha considerat **suficient** un nombre respectable d'usuaris (69 respostes, 41,3%).

Si has triat "insuficient" a la pregunta anterior, quin horari et semblaria més adequat?

S'han rebut 90 respostes a aquesta pregunta de text lliure – pràcticament tothom que ha considerat que l'horari era insuficient -, i hem elaborat una taula amb els resultats que més s'han repetit

PROPOSTA	VOTS
matins-tardes (dilluns-divendres)	38
tardes (dilluns-divendres)	24
dissabte matí-tarda	13
dimarts matí / dos matins	10
dissabte matí	10
matins (dilluns-divendres)	7
horari continu	4
obrir tardes a les 16h	3
dissabte-diumenge matí	2
horari nocturn estudiants	2
no tancar vacances	1
sala estudi 24h	1

Cal fer constar en primer lloc que el sumatori de les diferents propostes és superior als vots rebuts; això es deu a que sovint en la mateixa resposta es demanaven diferents

opcions, per exemple obrir totes tardes i també dissabte al matí, o bé obrir totes les tardes i més d'un feiner, etcètera....

Si no s'ha esmentat explícitament el dissabte (o també el diumenge en algun cas), quan es parla de "tots els dies" hem interpretat que es refereix als dies feiners; també hem interpretat com a suport a l'obertura dimarts al matí els usuaris que demanen que s'obri més d'un matí: alguns demanen dos matins a la setmana, d'altres matins i tardes alterns, etcètera....

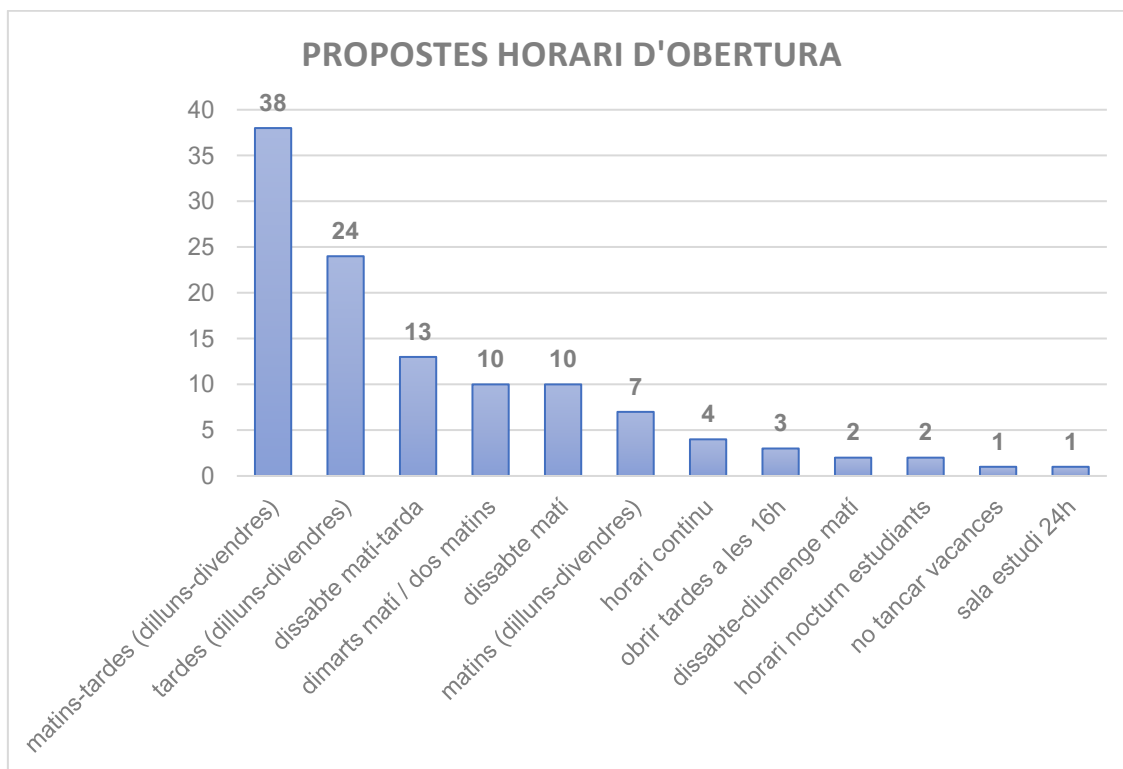

Gràfic 27: còmput de les propostes d'horari d'obertura

Com es veu, la proposta que s'ha repetit més sovint és obrir tots els matins i tardes dels dies laborables (38 vots), seguida per obrir totes les tardes¹¹⁸ (24 vots); ara bé, entre els que demanen que dissabte s'obri matí i tarda, que s'obri només al matí i que s'obri al matí a més d'algun altre matí feiner sumen un total de 33 vots, de manera que "l'opció dissabte", per anomenar-la així, es podria col·locar en segon lloc de la taula.

Altres propostes amb menys suport són que s'obri tots els matins (7 vots, la tercera part dels que demanen obrir totes les tardes), que l'horari de la biblioteca sigui continu com ara de 9 del matí a 9 del vespre (4 vots), que la biblioteca obri a les 4 de la tarda per coincidir amb l'horari de sortida de l'escola (3 vots) o que disposi d'una sala d'estudi oberta les 24 hores del dia (1 vot).

Com valores el servei de préstec?

¹¹⁸ En l'actualitat no s'obre el dimarts a la tarda; en ser el dia de mercat setmanal a la població, que atreu molta gent del municipi i la resta de la comarca, s'ha prioritzat el matí

La gran majoria de les respostes a aquesta pregunta l'han considerat bo (142 respostes, 85,4%), davant 14 respostes que l'han trobat millorable (8,3%) i 12 respostes que no s'han manifestat al respecte (7,1%); curiosament ningú no l'ha trobat dolent.

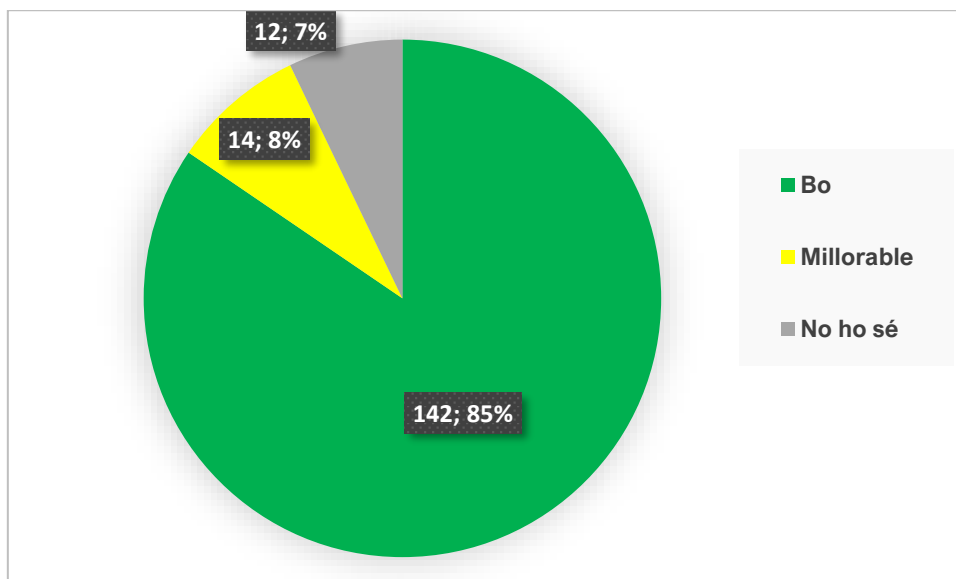

Gràfic 28: valoració del servei de préstec

Saps que hi ha servei de préstec interbibliotecari i en un màxim de 10 dies et podem portar documents que no tinguem a la biblioteca de forma gratuïta?

Pràcticament el mateix nombre de persones que havien considerat bo el servei de préstec (143 respostes, 85,1% del total) manifesten conèixer el servei de préstec interbibliotecari, i són minoria els que no el coneixen (25 persones, el 14,9%).

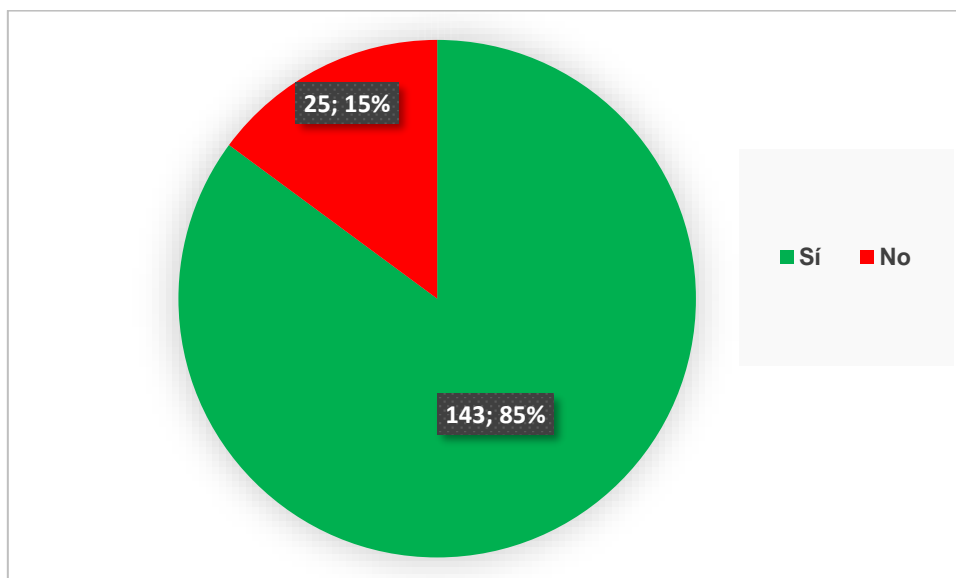

Gràfic 29: coneixement del servei de préstec interbibliotecari

Tot i que podem considerar bo el resultat en el sentit que es tracta d'un servei conegut pels nostres usuaris no deixa de ser necessari posar-lo en relleu, per exemple mencionant-lo específicament en el correu electrònic de benvinguda als nous usuaris.

En relació amb aquest aspecte hem de recordar també, com hem vist a l'apartat de *benchmarking*, que a dia d'avui la biblioteca pública de Sort es situa al capdavant del seu àmbit geogràfic en el nombre de préstecs interbibliotecaris per cada 1000 habitants (449,05 documents).

Com valorem el fons de llibres de la biblioteca?

Dos factors juguen en aquest punt en contra nostra: d'una banda, el fet que l'actual ubicació en un local provisional fa que més de la meitat del nostre fons estigui encapsat i emmagatzemat, i de l'altra els endarreriments reiterats en la posada a disposició de les darreres novetats bibliogràfiques.

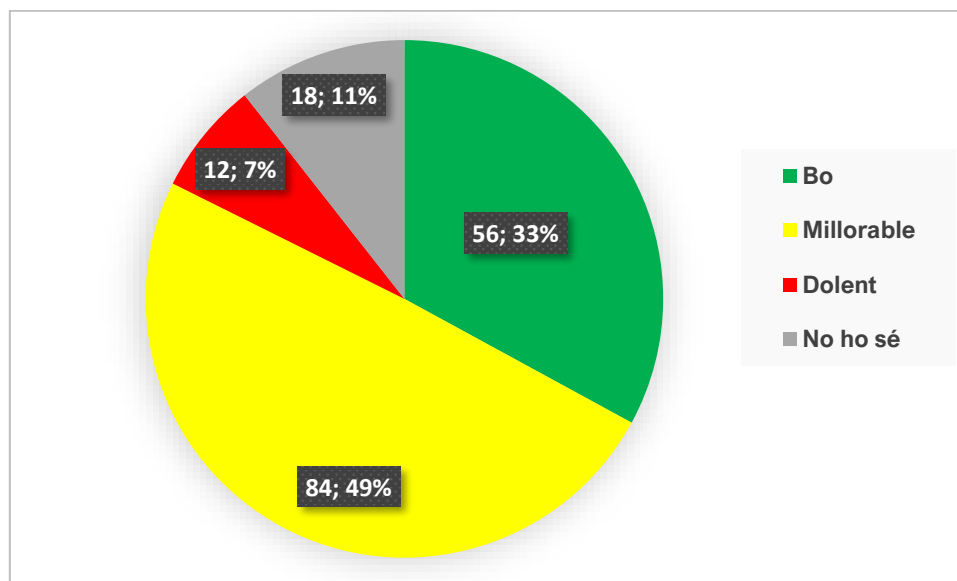

Gràfic 30: valoració del fons de la biblioteca

Per tant no és estrany que la resposta majoritària en aquesta ocasió hagi estat que el fons bibliogràfic és millorable (84 respostes, 49,4%), que podem sumar a les respostes que consideren que és dolent (12 respostes, 7,1%), i que superen així el 50% del *feedback* obtingut; en canvi, una tercera part (56 respostes, 32,9%) el consideren bo.

Com valorem el fons de cinema de la biblioteca?

Sorprèn comprovar que més de la meitat dels enquestats no ho saben (85 respostes, 51,2%); o bé no l'han consultat mai o no són conscients de la seva existència per exemple per les ressenyes que pengem a les nostres xarxes socials.

Menys d'una quarta part dels enquestats (30 respostes, 18,1%) el troben bo i una quarta part el troben millorable (45 respostes, 27,1%); trobem consol però en el fet que només el troben dolent 6 respostes (3,6%).

Com vam veure a l'analitzar els préstecs per suport i anualitat fins al 2015 el préstec de cinema anava gairebé en parell amb el préstec de llibres i va començar a baixar a partir d'aquell any fins a suposar menys d'una tercera part a la darrera anualitat.

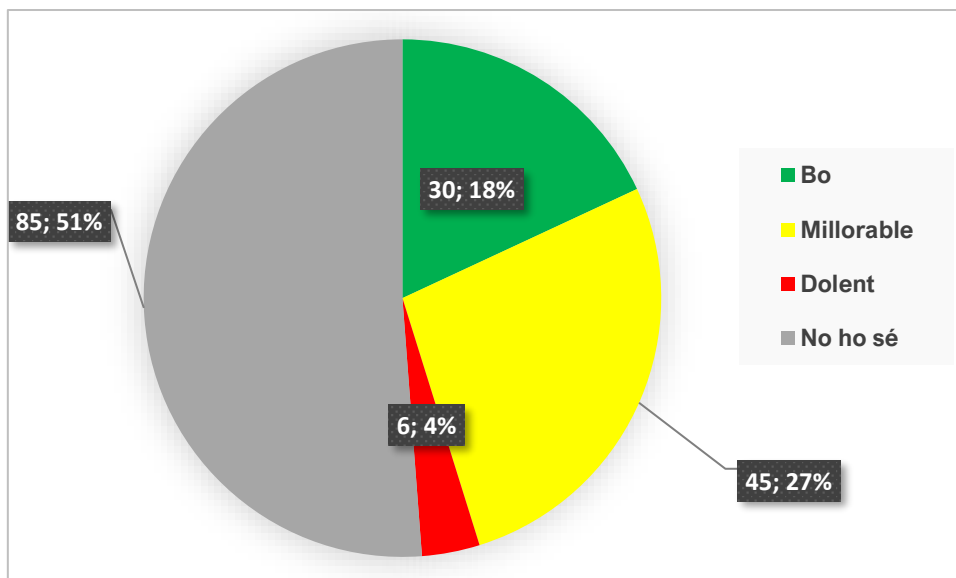

Gràfic 31: valoració del fons de cinema

Caldria preguntar-nos si això es deu a una falta d'interès pel suport davant l'ascens de les plataformes d'*streaming* o bé que la nostra selecció cinematogràfica és millorable; podríem esbrinar-ho comparant la nostra situació pel que fa a aquesta tipologia de préstec davant la resta de biblioteques de la xarxa.

Com valorem el servei d'accés als ordinadors del PuntTIC?

Hi ha força desconeixement al respecte, ja que pràcticament la meitat dels enquestats (74 respostes, 44,3%) manifesten no saber-ho, davant un 30,5% que el consideren bo (51 respostes), un 21,6% que el troben millorable (36 respostes) i un 3,6% que el troben dolent (6 respostes).

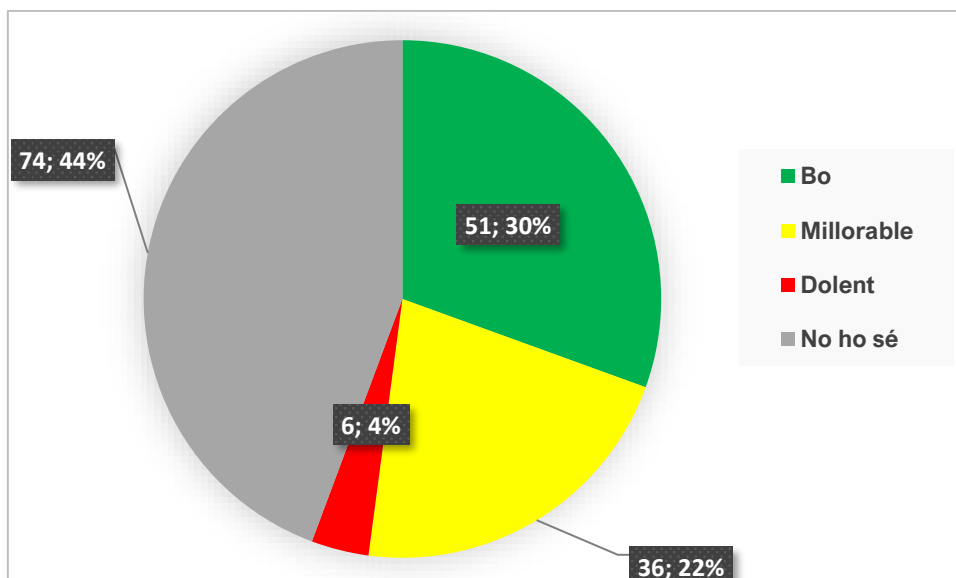

Gràfic 32: valoració del servei PuntTIC d'accés a ordinadors

Recordem també en aquest sentit que a l'inici de la sèrie històrica analitzada (2011-2021) gairebé la meitat dels usuaris de la biblioteca feien ús del servei de PuntTIC, mentre que en el darrer any pre-pandèmic només en van fer ús menys d'una quarta part del total.

De nou ens podem preguntar si això es deu a factors exògens (p.ex. disponibilitat de connexions a dades il·limitades) o endògens (p.ex. manca de difusió o inadequació del servei) i actuar en conseqüència si més no per augmentar-ne el coneixement.

Com valora l'atenció al públic?

De manera sorprenent la resposta en aquest punt és àmpliament positiva, amb la pràctica unanimitat dels enquestats.

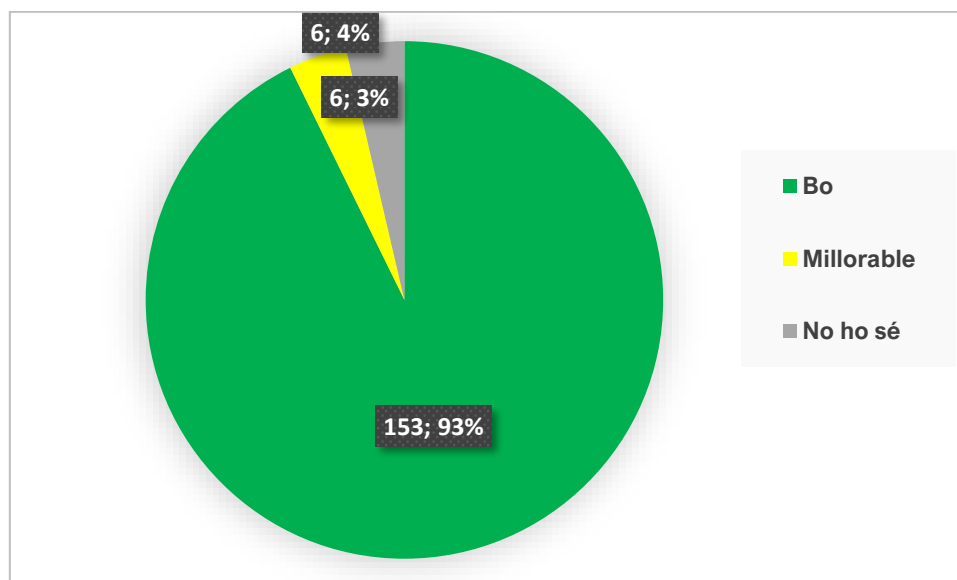

Gràfic 33: valoració de l'atenció al públic

La resta de respostes es reparteixen a parts iguals entre millorable (6 respostes, 3,6%) i "no ho sé" (6 respostes, 3,6%).

Has assistit mai a alguna activitat a la biblioteca? Presentacions, clubs de lectura, hores del conte....

D'acord amb la informació de l'apartat d'anàlisi d'estadístiques en els darrers 10 anys s'han realitzat una mitjana de vuit activitats per any; són poques en comparació amb altres biblioteques de l'entorn proper però tampoc és un servei que s'hagi descuidat totalment, especialment pel que fa referència a la presentació de llibres.

No obstant això no ens pot sorprendre que la majoria dels enquestats hagin contestat negativament a aquesta pregunta (107 respostes, 62,6%), sobretot si tenim en compte que per exemple els darrers anys ha brillat per la seva absència una activitat fonamental en el foment de la lectura com és la de contacontes.

En l'altre sentit hi han respost afirmativament 63 persones (37,1% de la mostra), xifra que tampoc no és menyspreable considerant que la mitjana d'assistents a les activitats no acostuma a superar les 15/20 persones.

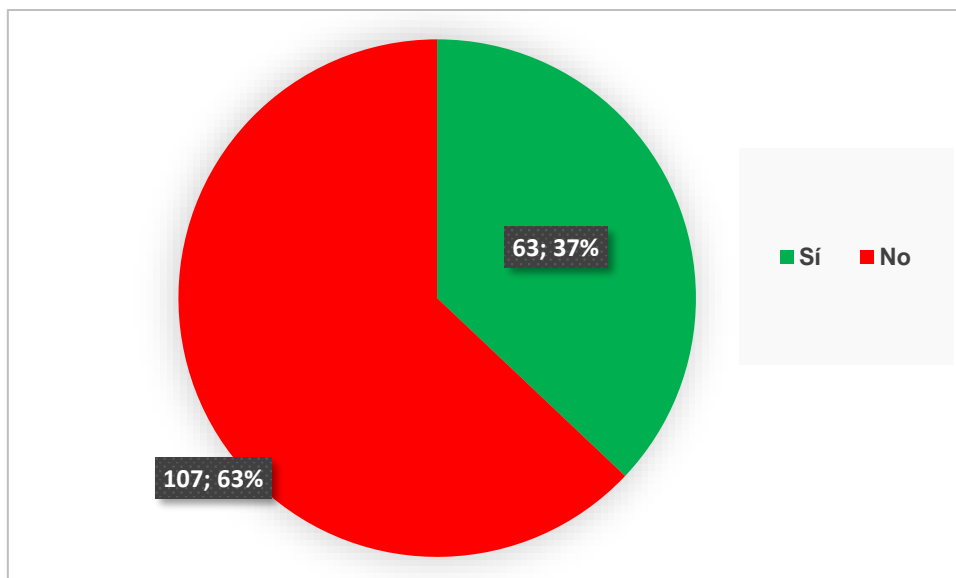

Gràfic 34: assistència a les activitats de la biblioteca

Si has contestat “no” a la pregunta anterior, ens pots dir per quin motiu?

Les activitats que s’organitzen a la biblioteca pública de Sort es difonen a la web de la biblioteca i les agendes web de l’Ajuntament de Sort i l’Oficina Comarcal de Turisme, a les xarxes socials @bibliosort, @ajuntamentsort i @tarterdelibres, en un *mailing* de correu electrònic amb més de 500 persones inscrites i per l’aplicació eBando, mitjançant la qual reben les notificacions de l’Ajuntament de Sort gairebé un miler de persones.

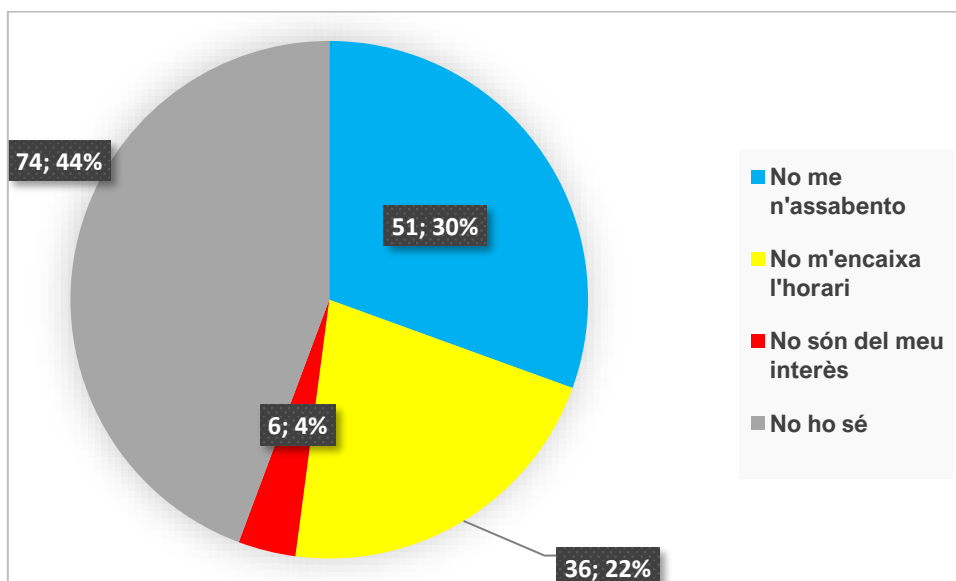

Gràfic 35: motivació de no assistència a les activitats de la biblioteca

No obstant la majoria d’enquestats (106 persones, efectivament gairebé el mateix nombre dels que van contestar “no” a la pregunta anterior) han respost a aquesta pregunta amb l’opció “no me n’assabento” (49 persones, 46,2%), seguit de “No m’encaixa l’horari” (29 persones, 27,4%), “no són del meu interès” (17 persones, 16%) i “no ho sé” (11 persones, 10,4%).

Sembla clar, doncs, que haurem de treballar en què els canals de comunicació de què disposem arribin al nombre més ampli de persones possible, cosa que ens porta a la següent pregunta.

La Biblioteca Pública de Sort és present a Twitter, Instagram i Facebook amb el nom @bibliosort, ho sabies?

Efectivament disposem de perfil propi a Twitter, Facebook i Instagram, fet que manifesten conèixer dues terceres parts dels enquestats (111 persones, 65,7%), mentre que no n'eren coneixedors l'altra tercera part (58 persones, 34,3%).

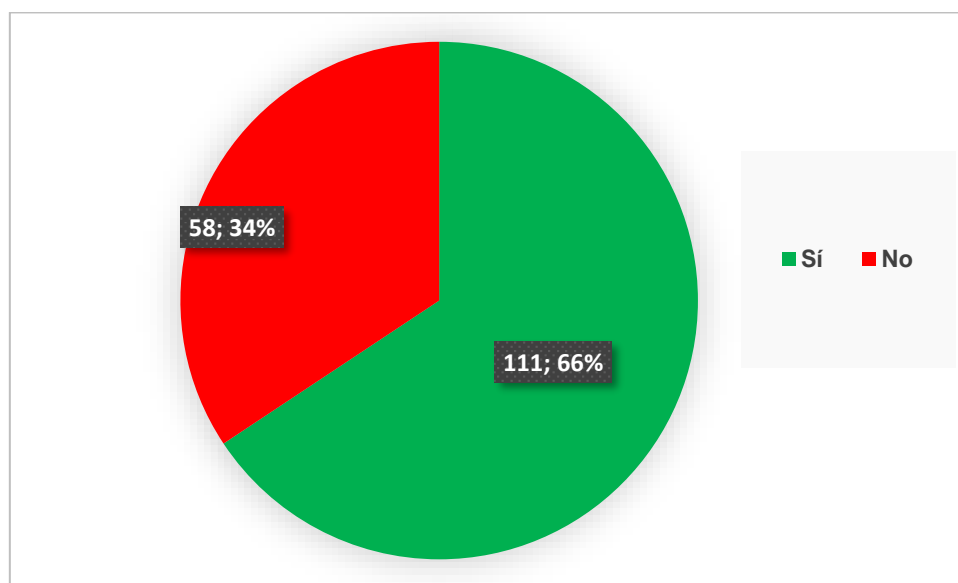

Gràfic 36: coneixement de les xarxes socials de la biblioteca

Com hem comentat anteriorment en referir-nos a la dificultat d'arribar a un públic jove la Biblioteca s'hauria de plantejar obrir nous canals de comunicació més dinàmics, com ara TikTok o Twitch, o bé arribar de manera més directa als telèfons del nostre públic mitjançant un canal de Telegram, grup de WhatsApp o altres opcions que podríem determinar mitjançant una nova enquesta centrada en aquesta qüestió.

Tens algun suggeriment o comentari a fer-nos sobre aquests serveis?

Aquesta pregunta de text lliure no ha tingut un *feedback* excessiu, ja que només l'ha contestat menys de la cinquena part del total de persones que han fet l'enquesta (29 persones, 16,86%) als quals tot i això els agraim el seu interès a fer-nos arribar de manera directa les seves consideracions.

No tenim espai aquí per reproduir-les totes però en destacarem algunes

- *desvincular l'espai de les activitats que es fan crec que és un error*¹¹⁹
- *la nova biblioteca hauria de comptar amb un espai apte per nens on realitzar-hi tallers i activitats i amb ludoteca*
- *seria oportú disposar d'un espai on els nens i els seus pares i mares puguin menjar, especialment si està oberta a migdia*
- *falten llibres de tota mena, és una biblioteca molt bàsica quant a fons*

¹¹⁹ es refereix a què sovint les presentacions es fan a la Sala de Plens municipal per raó de capacitat, restriccions pandèmiques i disponibilitat d'equip de so; no serà així en la nova biblioteca que disposarà d'un espai propi

- cal ampliar la secció de manga
- més activitats per fomentar la lectura a petits i grans, com l'hora del conte
- promouria més els clubs de lectura per a infants i joves
- fer un espai amb aules de treball que es puguin reservar i zones de descans
- una biblioteca és un servei essencial!

Presentem en forma de taula un resum dels gràfics que hem vist en aquest apartat

QUADRE-RESUM VALORACIÓ SERVEIS				
Servei	Adequat	Millorable	Insuficient	NS/NC
Horari obertura	41,3%	--	55,1%	3,6%
Préstec	84,5%	8,3%	--	7,1%
Fons bibliogràfic	32,9%	49,4%	7,1%	10,6%
Fons cinema	18,1%	27,1%	3,6%	51,2%
PuntTic	30,5%	21,6%	3,6%	44,3%
Atenció al públic	92,7%	3,6%	--	3,6%

En resum, entre els serveis que s'ofereixen en l'actualitat el que compta amb una millor valoració és el préstec de documents (84,5%), el que aixeca més rebuig l'horari d'obertura (55,1%) i el més desconegut o menys interessant és el fons de cinema (51,2%); cal destacar també que més de la meitat dels enquestats no han assistit mai a cap activitat organitzada per la biblioteca.

QUÈ HI VOLS TROBAR A LA NOVA BIBLIOTECA COMARCAL DEL PALLARS SOBIRÀ?

A partir d'aquest punt deixem de demanar valoracions i passem a copsar expectatives, en la metodologia dels factors crítics d'èxit.

Quan estigui oberta, penses venir a la nova biblioteca comarcal del Pallars Sobirà?

Ens plau comprovar que efectivament hi ha un elevat interès per visitar el nou equipament quan estigui en funcionament, ja que la pràctica totalitat dels enquestats (161 respostes, 94,7%) ha contestat afirmativament aquesta pregunta.

Contràriament, 7 persones (4,1%) no s'havien decidit encara al respecte i 2 persones (1,2% de la mostra) manifesten no tenir interès en la nova biblioteca.

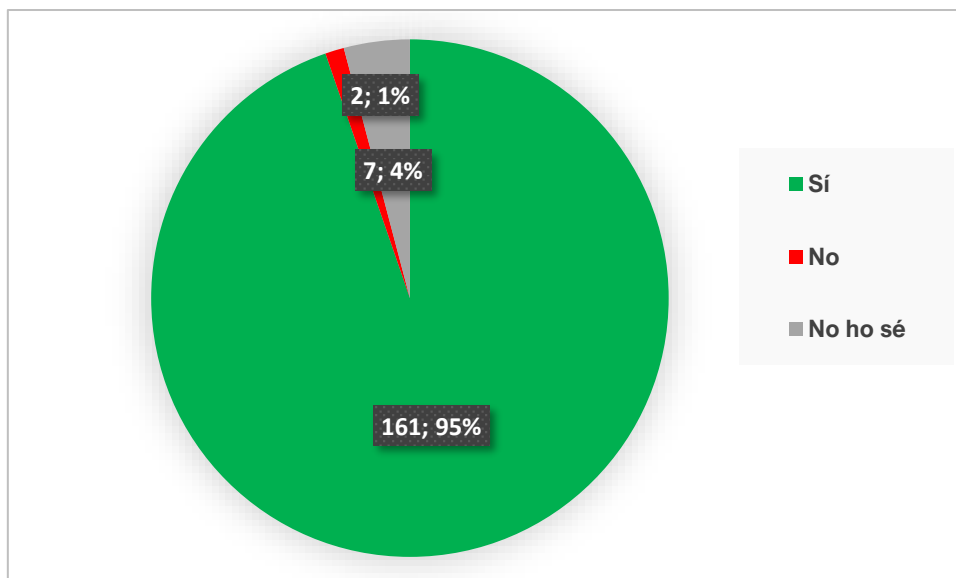

Gràfic 37: previsió d'assistència a la nova biblioteca

Si has contestat “no” a la pregunta anterior, ens pots dir per quin motiu?

Curiosament s’han rebut més respostes en aquest apartat (4 persones) que el nombre de persones que han contestat en sentit negatiu la pregunta anterior, però no serem estrictes.

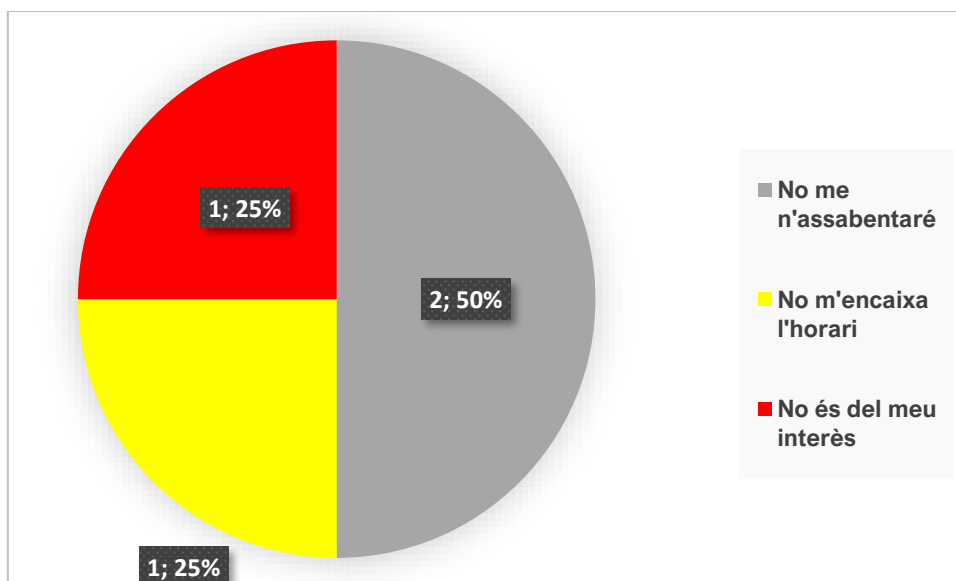

Gràfic 38: motivació no assistència a la nova biblioteca

Atesa la petita mida de la mostra és normal que les respostes es reparteixin de manera equitativa entre les diferents opcions: “no me n’assabentaré” (2 respostes, 50%), “no és del meu interès” (1 resposta, 25%) i “no m’encaixa l’horari” (1 resposta, 25%).

Què et semblaria que la biblioteca obrís cada dia matí i tarda?

Com havíem vist a la pregunta de text lliure sobre l’adequació de l’horari de la biblioteca a les necessitats de la comunitat la majoria dels enquestats demana que estigui disponible matí i tarda tots els dies (113 respostes, 66,9% de la mostra).

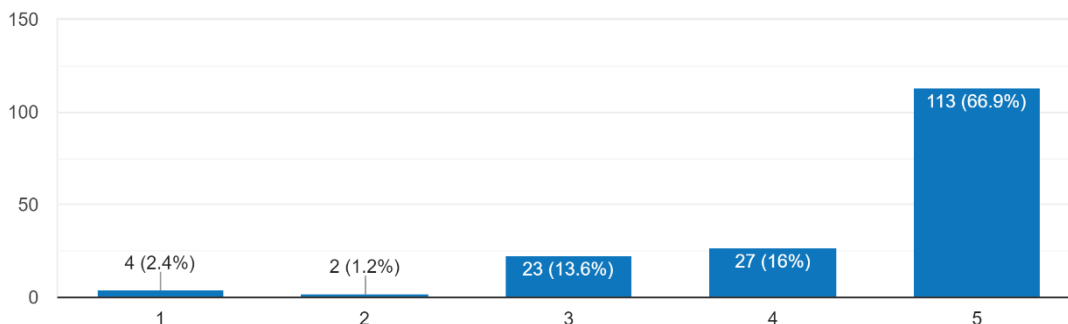

Gràfic 39: expectativa horari biblioteca matí-tarda

Què et semblaria que la biblioteca obrís els dissabtes?

El suport a l'expectativa que la biblioteca obri els dissabtes és menys majoritari que per a la pregunta anterior, car declaren estar-hi molt interessats la meitat dels enquestats (89 persones, 53%), mentre que en sentit contrari declaren tenir-hi molt poc interès o poc interès gairebé una cinquena part de la mostra (26 persones, 15,5%).

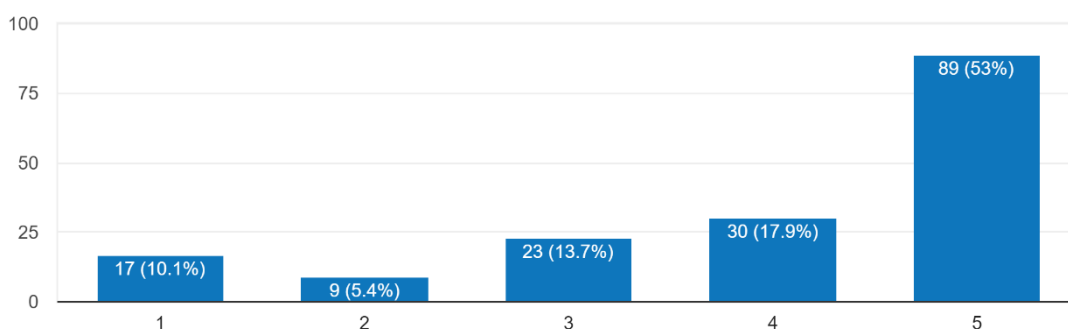

Gràfic 40: expectativa d'obertura de la biblioteca els dissabtes

Què et sembla una oferta millor, més àmplia i actualitzada de fons bibliogràfic: novel·la, llibre, infantil, coneixements...

En una època de transició tecnològica en què molts llibres i textos es descarreguen directament en dispositius mòbils com telèfons i tauletes ens preocupava si hi havia interès per part de la comunitat a mantenir i millorar el fons bibliogràfic existent, sempre en el benentès que la xarxa de biblioteques disposa de plataforma de descàrrega digital gratuïta per les usuàries de les biblioteques: <https://biblioteca.ebiblio.cat/>

Tot i així la resposta ha estat aclaparadorament positiva, manifestant estar-hi bastant interessades o molt interessades un 92,9% de les persones que han contestat l'enquesta (156 persones), i molt poc interessades només 2 persones (1,2%).

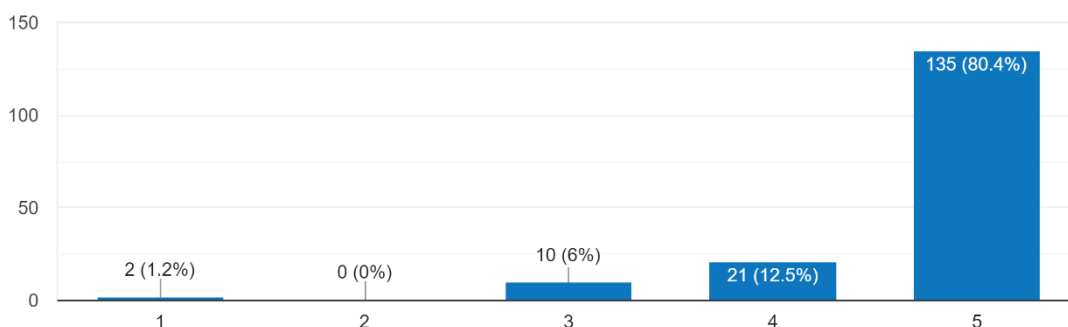

Gràfic 41: expectativa de millora del fons bibliogràfic

Què et sembla una secció de fons local dels Pallars i els Pirineus amb centre de documentació, recull de premsa, eines d'investigació...

El fons local és indestriable de la funció de la biblioteca pública com a difusora i garant de la cultura i el patrimoni històric i literari de la comarca, i és per aquest motiu que considerem missió fonamental l'impuls d'aquesta secció, anant més enllà del simple fet d'emmagatzemar llibres amb l'objecte de bastir un centre de documentació, disposar d'inventaris de descripció del fons per a ús d'investigadors i treballs de recerca, buidat de matèries per a una millor localització de la informació, etcètera....

Per això ens complau que els enquestats s'hagin manifestat de forma majoritàriament positiva (bastant interès o molt d'interès d'un 85,3% dels enquestats, 145 respostes), mostrant cap o poc interès només un 4,7% de la mostra (8 persones); a la secció d'objectius generals i específics hem procurat atendre aquesta expectativa.

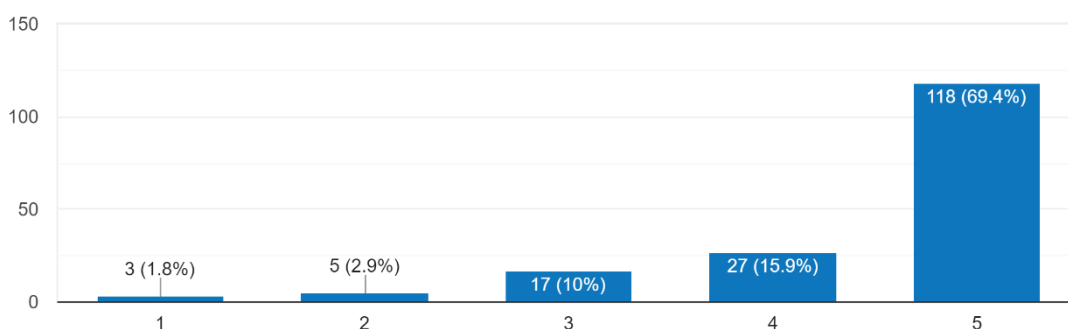

Gràfic 42: expectativa del fons local de la biblioteca

Què et sembla un centre d'interès dels esports de riu i muntanya amb fons bibliogràfic, revistes, documents audiovisuals...

Com a biblioteca arrelada al Pallars Sobirà pensem que els esports de riu i muntanya, especialment pel que fa referència al piragüisme i el senderisme, han de formar part del nucli del nostre fons bibliogràfic i és per això que proposem que es constitueixi en un centre d'interès per donar-li així més relleu.

La proposta ha captat l'atenció d'una bona part de la comunitat (un 72,1%, 122 persones, tenen bastant o molt d'interès en la proposta) però ha provocat la indiferència o el

desinterès d'una altra part gens menyspreable (la quarta part de la mostra, un 27,8%, 47 persones, es manifesten neutrals a la proposta o estan poc o gens interessats).

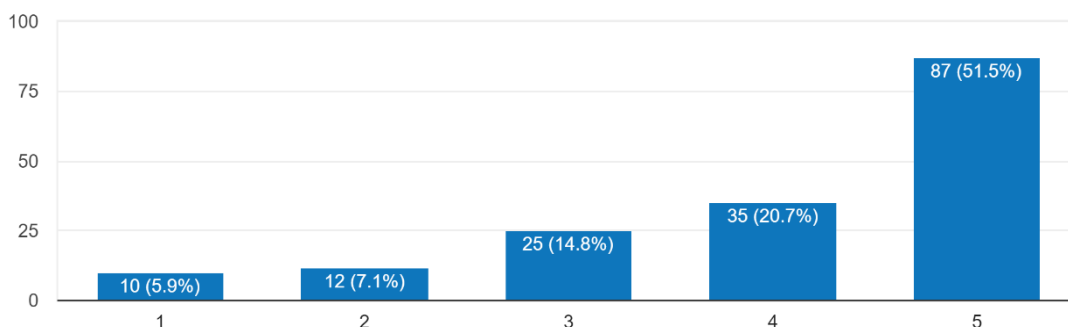

Gràfic 43: expectativa de creació d'un centre d'interès d'esports de riu i muntanya

Què et sembla una secció de cinema amb les darreres estrenes cinematogràfiques, cinema d'autor, cinema clàssic, sèries, cinema infantil...

La resposta a aquesta pregunta entra en franca contradicció amb el comportament, ja vist en apartats anteriors, tant del préstec d'audiovisuals com de la valoració del fons de cinema de què actualment disposem: un 72,3% dels enquestats (123 persones) estan bastant o molt interessats en la proposta, un 18,2% manifesten indiferència (31 persones) i un 9,4% (16 persones) estan poc o gens interessades.

La conclusió que hem d'extreure és que cal millorar el fons de cinema actualment disponible, procurant renovar-ho amb més freqüència (actualment només s'adquireix cinema un cop l'any) i dinamitzant-lo per exemple amb cineclubs i projeccions d'autors clàssics, cinema independent o cinema infantil europeu a la sala polivalent de la biblioteca, on ja és previst projectar en un futur els Documentals del Mes/DocsBarcelona.

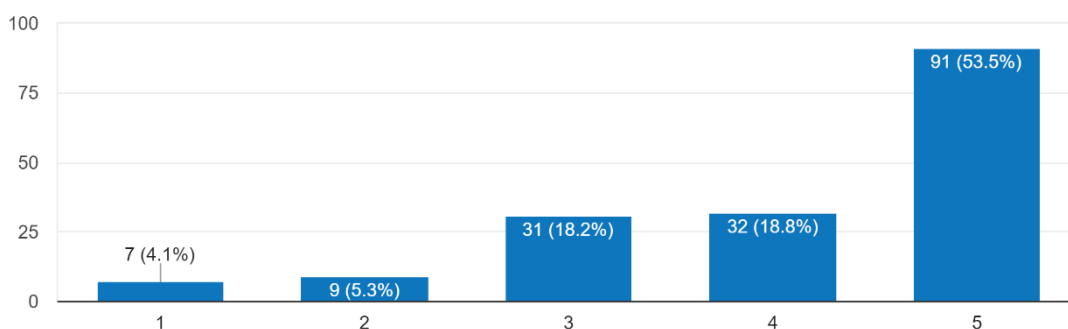

Gràfic 44: expectativa de millora del fons de cinema

Què et sembla una secció de música amb les darreres novetats, música clàssica, bandes sonores, varietat d'intèrprets i estils...

En un moment en què l'empenta de plataformes com Spotify, YouTube Music o Apple Music ha fet baixar el préstec de fons musical a les biblioteques públiques catalanes¹²⁰ i

¹²⁰ Font: FIGUERES, Julián. La música a la biblioteca pública: "rascar donde no pica". A: *14es JCID* [en línia]. Barcelona: COBDC, 2016 [consulta: 19/05/2022]. Disponible a: <http://www.cobdc.net/14JCID/wp-content/uploads/comunicacions/musica-bib-pub.pdf>

davant la posada en marxa d'un nou servei a la futura biblioteca comarcal, especialment venint d'una biblioteca pública que no ha comptat mai amb fonoteca, cal preguntar-se fins a quin punt és necessari i heus ací la raó de ser d'aquesta pregunta.

Cal dir, en aquest sentit, que el suport a la proposta es situa en nivells relativament baixos respecte altres propostes (un 58,3%, 99 persones, manifesten tenir bastant o molt d'interès a comptar amb una secció de música), desperta una forta indiferència (exactament una quarta part dels enquestats, 43 persones) i en son contràries, amb poc o gens d'interès, gairebé una cinquena part (16,5%, 28 persones).

Ens podem preguntar, com competir amb una oferta de música inesgotable i, si no et fan res els anuncis de tant en tant, gratuïta? Caldrà plantejar-s'ho acuradament, compartir experiències amb altres biblioteques públiques que disposin d'aquest fons i, potser, dinamitzar-lo amb músics locals i/o el Consorci Escola de Música del Pallars.

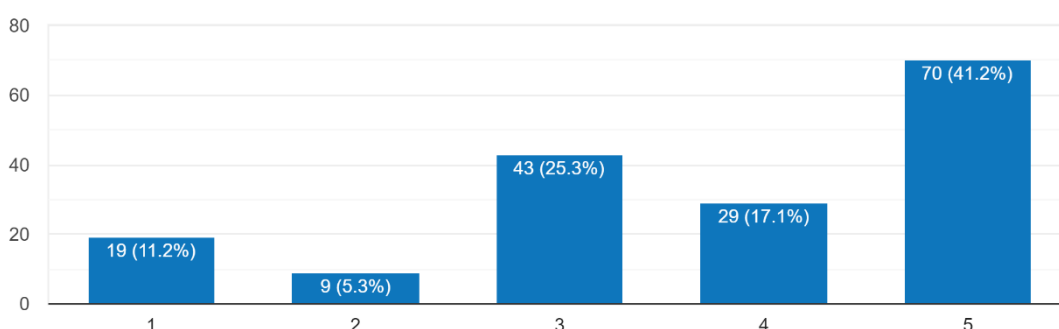

Gràfic 45: expectativa de millora del fons musical

Què et sembla una hemeroteca amb diaris i un fons més ampli de revistes?

Encara que, com en el cas anterior, la premsa periòdica (diaris i revistes) tampoc no passa pel seu millor moment¹²¹ hem pogut acreditar en apartats anteriors l'estabilitat del préstec de revistes respecte el total de préstecs de la biblioteca, situant-se sempre en registres entre el 5-10% durant el període analitzat.

No obstant això pot ser arriscat fer una aposta decidida per aquesta secció amb un augment del pressupost que se li assigna, motiu pel qual és important preguntar-ho.

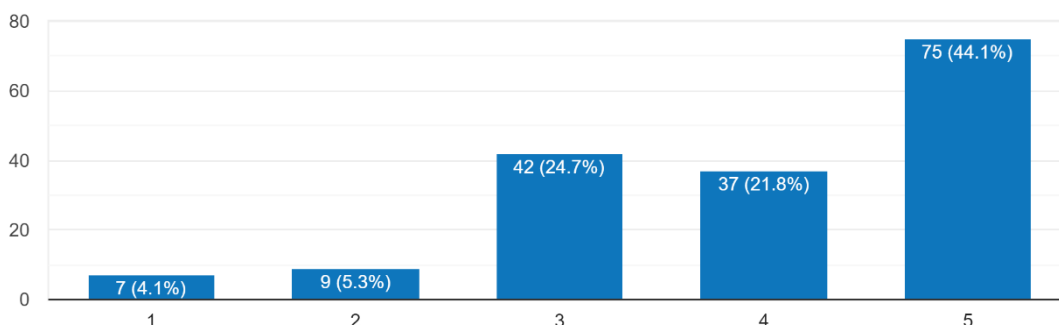

Gràfic 46: expectativa de millora de l'hemeroteca

¹²¹ Font: BENAÏSSA PEDRIZA, Samia. Medios impresos versus digitales: de la agónica lectura de periódicos a los nuevos consumos de información digital. A: *El argonauta español* [en línia], vol. 16, 2019 [consulta: 19/05/2022]. Disponible a: <https://doi.org/10.4000/argonauta.3855>

Tot i que la postura de la comunitat és decididament favorable, amb un 65,9% dels usuaris (112 persones) bastant o molt interessats i un 34,1% (58 persones) indiferents o poc o gens interessats, caldrà també analitzar amb cura les accions que s'hi emprenguin, mantenint les fortaleeses actuals (revistes infantils, d'actualitat, de fons local...) i obrint espais a suports que ara hi són poc presents, com les revistes en altres idiomes o una aposta més decidida per les revistes d'àmbit pirinenc o transpirinenc, com és el cas de les publicacions editades a França (*Pyrénées Magazine* i d'altres).

Què et sembla disposar d'ordinadors d'accés lliure per navegar per Internet, fer tràmits, realitzar treballs escolars...

En aquesta ocasió s'ha registrat un escàs *feedback* negatiu (només 9 persones, 5,3% s'han mostrat poc o gens interessades), i la resposta és molt positiva, amb 142 persones (83,5%) bastant o molt interessades en aquest servei; enmig d'una banda i altra 19 persones (11,2%) no han definit la seva postura envers aquesta qüestió.

Es tracta d'una dada interessant atès que a l'apartat estadístic havíem vist que l'ús del PuntTIC havia baixat molt aquests anys i en preguntes anteriors d'aquesta enquesta el servei actual de PuntTIC no era dels que tenien millor valoració, amb només un 30,5% d'enquestats que el trobaven bo i la meitat de la mostra manifestava desconèixer-lo.

En tot cas, com es veurà a l'apartat d'objectius generals i específics, disposar d'aquest recurs és crucial per alguns dels nous serveis que tenim previst oferir.

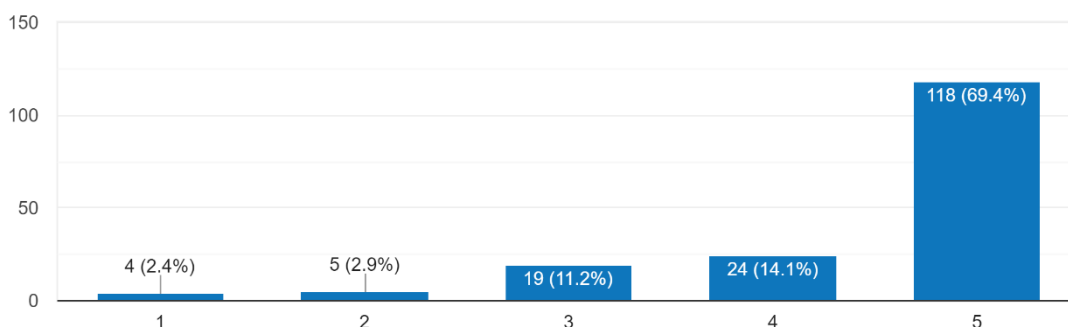

Gràfic 47: expectativa de millora del servei d'accés a ordinadors

Què et sembla disposar de connexió wifi gratuïta i de banda ampla

Un mem que circula sovint entre la comunitat bibliotecària és aquell en què una bibliotecària a l'estil clàssic, amb ulleres i rebeca, li parla de les virtuts de la biblioteca a un usuari jovenet que li contesta que tot allò li està molt bé però si us plau el que necessita de debò és la contrasenya del wifi i on hi ha endolls per carregar el mòbil.



Il·lustració 20: mem biblioteques, wifi i mòbils

No és ben bé en aquesta línia que hem d'interpretar el resultat d'aquesta pregunta, però més del 90% dels enquestats (93,5%, 159 persones) estan bastant o molt interessats en aquest servei, mentre que només un 4,1% (6 persones) s'hi mostren indiferents i un minso 2,4% (4 persones) afirmen tenir-hi poc o gens interès.

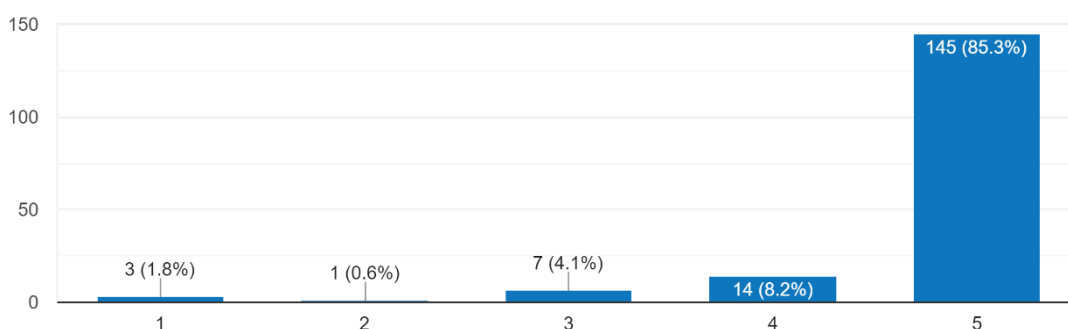

Gràfic 48: expectativa de necessitat del servei de wifi

Què et sembla que es facin activitats culturals i de promoció de la lectura: presentacions, conferències, recitals poètics, projeccions de cinema, actuacions musicals, exposicions...

En aquesta i les següents preguntes de l'enquesta ens endinsem en el món del foment de la lectura i les activitats que li són pròpies, que com s'ha dit abans no és un servei en què l'actual biblioteca es mostri gaire proactiva per diferents motius.

De manera general, i com era previsible tot i que hi ha qui ha contestat en sentit contrari, la pràctica totalitat dels enquestats (93%, 159 persones) manifesten estar bastant o molt interessats en la proposta, mentre que només un 4,7% (8 persones) es manifesten indiferents i un 2,4% (4 persones) poc o gens interessats que es facin activitats culturals, quelcom que no deixa de ser sorprenent.

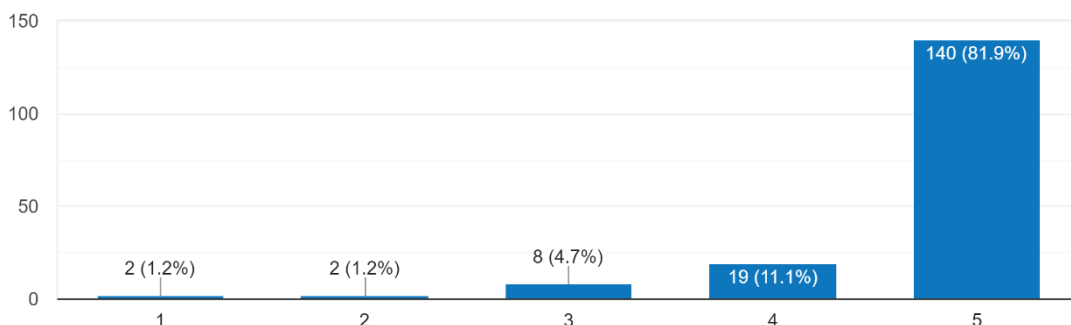

Gràfic 49: expectativa d'organització d'activitats a la biblioteca

Què et sembla que es faci club de lectura d'adults: novel·la, teatre, fons local, còmic, assaig...

Entre les propostes concretes que formulem en aquesta i següents preguntes el club de lectura d'adults és el que menys suport rep, amb només un 74,9% de respostes positives (128 persones), un 20,5% (35 persones) manifestant indiferència i un 4,6% (8 persones) amb poc o gens d'interès en la proposta.

No obstant això cal tenir en compte que, si bé es va aturar amb la pandèmia, és una activitat que s'ha realitzat aquests darrers anys a la biblioteca¹²² i es reprendrà aquest proper 22 de juny amb l'emissió del programa del Canal33 *El retorn de les lluernes*¹²³ i en aquest cas la proposta passa per obrir l'activitat a gèneres més enllà de la novel·la com són el teatre i la poesia o des del punt de vista temàtic d'obres de la col·lecció local o bé, com proposem a l'apartat d'objectius, de l'*Espai de colors* LGTBIQ++

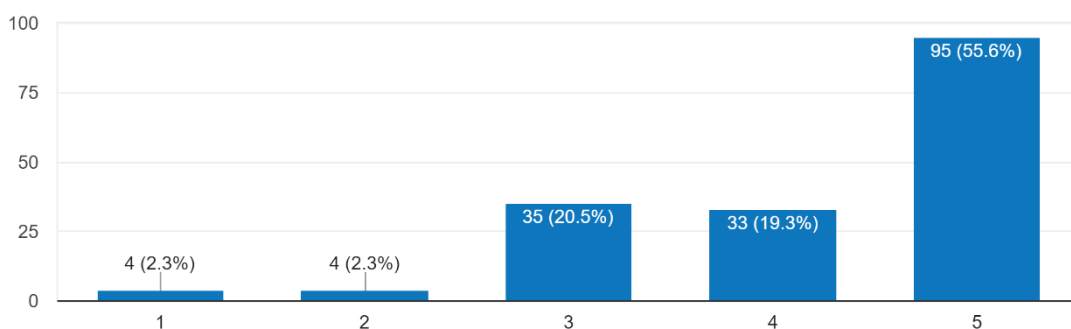

Gràfic 50: expectativa d'organització de clubs de lectura d'adults

Què et sembla que es faci un club de lectura infantil i juvenil: imaginació, àlbum il·lustrat, novel·la juvenil, còmic infantil i juvenil...

Considerant que els menors de 12 anys estaven exclosos de l'enquesta i que en la franja d'edat juvenil (12-17 anys) només s'han rebut 8 respostes resulta curiós que aquesta proposta rebi més suport (88,2%, 134 persones) que l'anterior, amb només 10 persones (6% dels enquestats) que hi tenen poc o gens d'interès, quelcom que també ens pot indicar

¹²² Font: Cerca de resultats de "vetllades literàries" – Biblioteca Pública de Sort [en línia] [consulta: 03/06/2022].

Disponible a: <https://bibliosort.cat/?s=vetllades+liter%C3%A0ries>

¹²³ Font: Participa al club de lectura #lluernes33 [en línia] [consulta: 20/05/2022]. Disponible a: <https://bibliosort.cat/2022/04/07/club-lectura-lluernes33/>

que aquesta enquesta ha arribat, en gran mesura i per la metodologia emprada, als pares i mares més que no pas als mateixos infants i joves.

De nou es tracta d'un servei que no hem ofert mai, tot i que sí que ens hem prestat a gestionar lots de lectura quan les escoles o els instituts ens ho han demanat, però que està funcionant prou bé en biblioteques de l'entorn, com ara la Maria Barbal de Tremp.

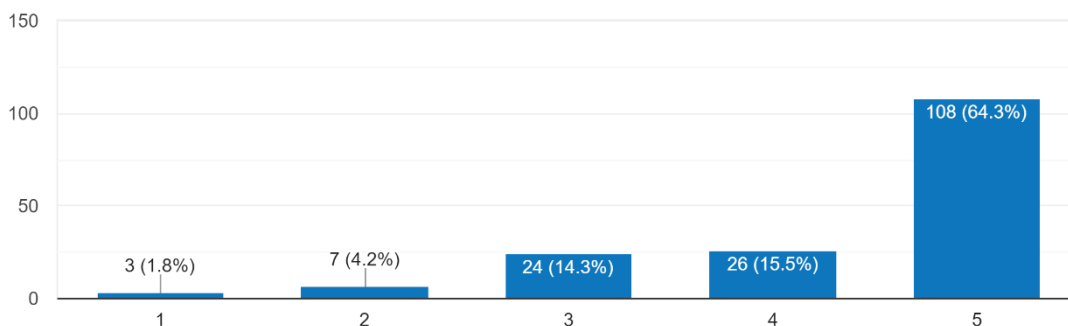

Gràfic 51: expectativa d'organització de club de lectura d'infants i joves

Què et sembla que es faci l'hora del conte per a nens i nenes

En aquesta mateixa línia que comentàvem el suport a aquesta proposta d'activitat és molt ampli, amb un 88,2% dels enquestats (150 persones) bastant o molt favorables a la proposta, mentre que només s'hi mostra indiferent un 7,6% (13 persones) i hi tenen poc o gens d'interès un 4,1% (7 persones).

Sembla clar, doncs, i pel motiu esmentat a l'anterior pregunta, que entre els enquestats hi ha un biaix cap a recolzar en més gran mesura les activitats on hi participen infants i joves tot i que aquests no han pres part de manera directa en la captació de necessitats.

Alhora, tot i que no ho hem preguntat, no ens hem de tancar pas a organitzar activitats de lectura de contes per a adults, que han tingut molt bona resposta en esdeveniments com ara al festival *Un riu de contes* o en les activitats per adults de *Lo Llumener*.

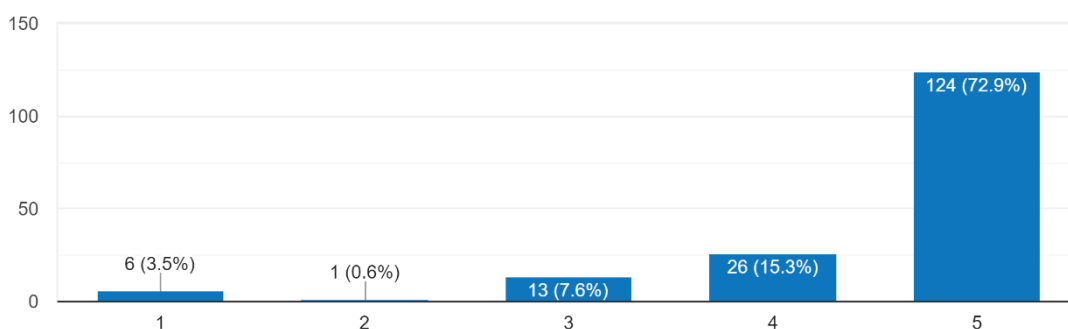

Gràfic 52: expectativa d'organització de sessions d'hora del conte per infants

Què et sembla que es facin activitats formatives: xerrades, cursos, tallers....

Amb aquesta proposta volem anar més enllà del foment de la lectura i obrir-nos a d'altres activitats que tinguin un lligam més directe amb les necessitats de la comunitat, com ara per posar un parell d'exemples consells i trucs per reaprofitar aparells tecnològics o bé formació en horts ecològics; també pel que fa referència a aspectes relacionats amb l'actualitat – p.ex. una conferència sobre la guerra a Ucraïna i el rerefons històric que hi ha al darrere –, tallers per a futurs pares i un llarg etcètera de propostes que es poden arribar a plantejar.

La resposta de la comunitat és força positiva, situant-se de nou per sobre el 90% dels enquestats (156 persones, el 92,3%, hi estan bastant o molt interessades), amb només una persona (0,6%) amb cap interès i 12 persones (7,1%) que es manifesten neutrals.

Cal doncs treballar en aquesta línia i obrir el ventall d'activitats a aquelles que vagin més enllà de la lectura i la cultura pròpiament dites adaptant-nos així a les necessitats i expectatives de la nostra comunitat d'usuaris.

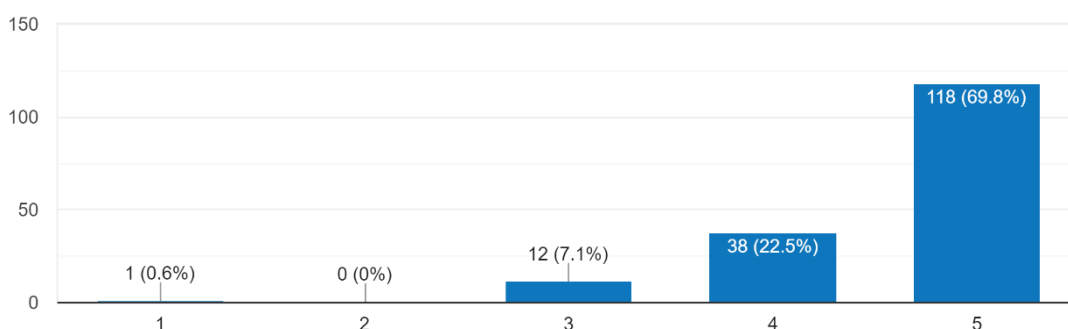

Gràfic 53: expectativa d'organització de tallers, cursos i conferències de temàtica social

Què et sembla que hi hagi taller de fabricació digital (makerspace) amb programari de disseny, impressora 3D, talladora làser i altres eines...

Des del punt de vista dels resultats globals d'expectatives pels nous serveis la proposta ha obtingut menys suport del que esperàvem, amb un 68% de respostes favorables (115 persones), un 17,8% que es manifesten neutrals (30 persones) i un 14,2% (24 persones) que hi tenen poc o gens d'interès que la biblioteca ofereixi aquest servei.

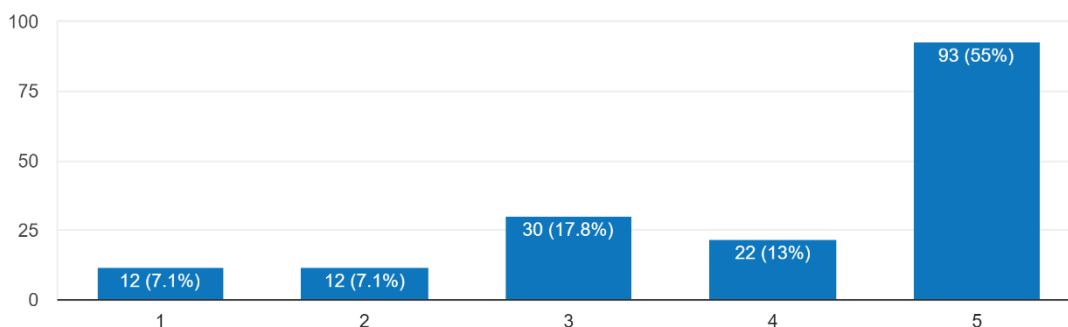

Gràfic 54: expectativa de creació d'un taller de fabricació digital (makerspace)

Ara bé, si desglossem les respostes a aquesta pregunta per franja d'edat, veiem que aquesta opció té la valoració màxima en pràcticament tots els enquestats (87,5%) de la franja de 12-17 anys, i una valoració força alta (54,16%) entre els adults de 18-29 anys, que descendeix lleugerament entre els adults de 30-64 anys (53,43%) i ho fa sobretot entre els més grans de 65 anys (33,33%).

Edat	(en blanc)	1	2	3	4	5	Total general
12-17 anys					1	7	8
18-29 anys		4	1	1	5	13	24
30-64 anys	3	8	10	20	20	70	131
65 anys o més			1	1	4	3	9
TOTAL	3	12	12	22	30	93	172

Taula 55: desglossament per edats de la resposta a la pregunta

Què et sembla que hi hagi espai de suport a l'emprenedoria en horari comercial (matins) amb endolls, connexió a Internet i possibilitat de mantenir converses telefòniques sense destorbar la resta d'usuaris

Es tracta d'un servei innovador de suport a l'emprenedoria que estem valorant oferir des de la biblioteca mentre no hi hagi oferta de *coworking* pública o privada al municipi.

El fet que es tracti d'un servei fins a cert punt aliè al concepte de biblioteca pot explicar que rebi una de les respostes més negatives de la mostra, amb un 31,6% dels enquestats (54 persones) que hi tenen poc o gens d'interès o bé que es manifesten neutrals a la proposta, i només un 68,4% (117 persones) que hi estan bastant o molt a favor.

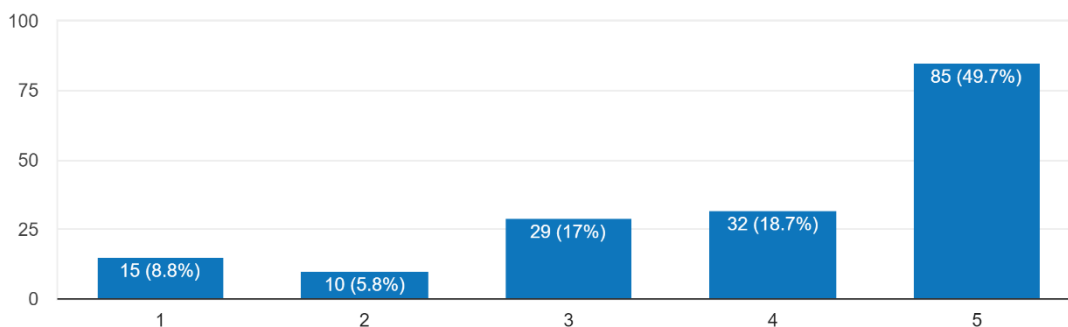

Gràfic 56: expectativa de creació d'un servei de suport a l'emprenedoria

Com en el cas anterior, veiem de seguida que quan desglossem per franja d'edat el suport a la proposta aquesta té la valoració màxima (62,5%) entre els joves de 12-17 anys, el 58,33% entre els adults de 18 a 29 anys, el 49,61% entre els adults de 30 a 64 anys i descendeix a l'11,11% entre els més grans de 65 anys.

Edat	(en blanc)	1	2	3	4	5	Total general
12-17 anys					3	5	8
18-29 anys		2	2	3	3	14	24
30-64 anys	1	13	7	23	22	65	131
65 anys o més			1	3	4	1	9
Total general	1	15	10	29	32	85	172

Taula 57: desglossament per edat de la resposta a la pregunta

Què et sembla que es faci préstec a domicili per gent gran, confinada, amb dificultats de mobilitat...

Aquesta proposta neix de l'article 22.3 de la Llei 4/1993 del sistema bibliotecari de Catalunya, que diu «*les biblioteques públiques, en coordinació amb els serveis d'assistència social de cada localitat, han de facilitar el servei de préstec als lectors impossibilitats de sortir de llur domicili i oferir serveis bibliotecaris als hospitals, les presons, les residències i els centres d'acolliment de la localitat respectiva*».

Hem iniciat contactes amb els Serveis Socials del Consell Comarcal en aquest sentit¹²⁴, i la resposta de la comunitat també ha estat positiva, amb un 92,4% (157 persones) que hi tenen bastant o molt d'interès, un 5,9% que es manifesten neutrals (10 persones) i un minso *feedback* negatiu, només 3 persones (1,8%) hi tenen poc o gens d'interès.

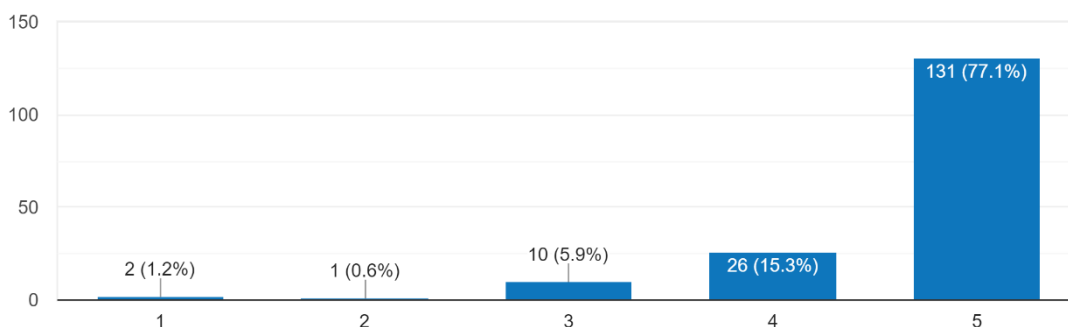

Gràfic 58: expectativa de creació del servei de préstec a domicili

Contràriament al que succeïa en apartats anteriors el suport més gran a la proposta es situa entre els enquestats amb més de 65 anys (77,77%) i els adults de 30 a 64 anys (77,86%), descendint entre els adults de 18-29 anys (70,83%) i els joves (62,5%); com és obvi en aquest i en els casos anteriors cada franja d'edat respon en funció de les seves necessitats concretes.

¹²⁴ Tots els ajuntaments de la comarca tenen delegades les competències en benestar social al Consell Comarcal del Pallars Sobirà

	(en blanc)	1	2	3	4	5	Total general
12-17 anys				1	2	5	8
18-29 anys		1		1	5	17	24
30-64 anys	1	1	1	8	18	102	131
65 anys o més	1				1	7	9
Total general	2	2	1	10	26	131	172

Taula 59: desglossament per edats de la resposta a la pregunta anterior

Què et sembla que hi hagi cabines d'estudi individual o en grup?

Es preveu que a la planta baixa de la nova biblioteca, annex a l'àrea de diaris i revistes, es pugui oferir un servei d'aquestes característiques, de manera que ens va semblar interessant copsar quina en podia ser la demanda.

La resposta és també francament positiva, amb un 81,7% d'enquestats (139 persones) bastant o molt interessats en el servei, un 16,5% que es manifesten neutrals (28 persones) i molts pocs enquestats poc o gents interessats (3 persones, 1,8%).

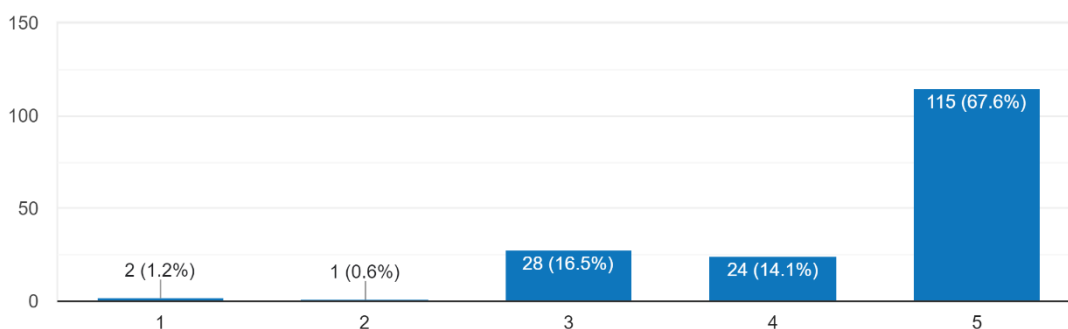

Gràfic 60: expectativa de creació del servei de cabina d'estudi

Segur que podem fer més coses encara! Tens algun suggeriment?

De nou, com ha estat el cas de les preguntes de text lliure anterior, no podem reproduir en la seva totalitat les respostes rebudes a aquesta pregunta, però en destaquem i resumim algunes tot agraint de nou l'interès de tothom que hi ha participat.

- *m'agradaria que s'informi dels resultats i que es tinguin en compte*
- *servei de préstec de jocs de taula com a eina educativa i d'entreteniment*
- *que el nom de la biblioteca sigui de dona i del Pallars*
- *prioritzar el suport a domicili a la gent gran, préstec, assessorament, ajuts...*
- *millorar el transport públic per arribar a la biblioteca des d'altres pobles*
- *espai diferenciat i acollidor per als infants per no destorbar els altres usos*
- *"makerspace" i empenedoria no encaixen amb els altres serveis*
- *fer préstecs de documents online com fan algunes universitats*
- *més activitats culturals organitzades des de la biblioteca*
- *endolls per poder connectar i treballar amb el portàtil o tauleta*
- *sales de gravació/edició de so o bucs de música com a l'Oodi de Hèlsinki*

- fons bibliogràfic d'emergència climàtica i col·lapse per conscienciar
- exposar obra gràfica (llibres d'artista, gravats...) d'artistes del Pirineu
- biblioteca totalment accessible, inclusiva i segura per a les dones
- (etcètera....)

A continuació, el balanç de respostes obtingudes en aquesta secció de l'enquesta

QUADRE-RESUM D'EXPECTATIVA DE SERVEIS					
Servei	Gens interès	Poc interès	Neutral	Bastant interès	Molt interès
Matins-tardes	2,4%	1,2%	13,6%	16%	66,9%
Dissabtes	10,1%	5,4%	13,7%	17,9%	53%
Fons bibliogràfic	1,2%	0%	6%	12,5%	80,4%
Fons local	1,8%	2,9%	14,8%	20,7%	51,5%
Cinema	4,1%	5,3%	18,2%	18,8%	53,5%
Música	11,2%	5,3%	25,3%	17,1%	41,2%
Hemeroteca	4,1%	5,3%	24,7%	21,8%	44,1%
PuntTIC	2,4%	2,9%	11,2%	14,1%	69,4%
Wifi	1,8%	0,6%	4,1%	8,2%	85,3%
Activitats	1,2%	1,2%	4,7%	11,1%	81,9%
Club lectura adults	2,3%	2,3%	20,5%	19,3%	55,6%
Club lectura infantil	1,8%	4,2%	14,3%	15,5%	64,3%
Hora del conte	3,5%	0,6%	7,6%	15,3%	72,9%
Formació	0,6%	0%	7,1%	22,5%	69,8%
Makerspace	7,1%	7,1%	17,8%	13%	55%
Emprenedoria	8,8%	5,8%	17%	18,7%	49,7%
Préstec a domicili	1,2%	0,6%	5,9%	15,3%	77,1%
Cabines d'estudi	1,2%	0,6%	16,5%	14,1%	67,6%

En resum, entre els serveis proposats els que generen més expectativa són disposar d'una bona cobertura d'Internet (85,3%), seguit de l'organització de més activitats culturals (81,9%) i la millora del fons bibliogràfic (80,4%).

A la inversa, el servei proposat que genera més rebuig és disposar d'un fons de música (11,2%), seguit de l'obertura en dissabtes (10,1%) i el servei de suport a l'emprenedoria (8,8%), mentre que el que s'enfronta a un desinterès més gran és també el fons de música (25,3%).

Seguint la metodologia dels **factors crítics d'èxit** podem considerar que atès que el servei de préstec és el millor valorat i entre els que més expectativa genera no hi hem de dedicar una atenció especial i hem de continuar en canvi en la línia actual, però succeeix a la inversa amb les activitats culturals, que generen molta expectativa però alhora actualment estan molt poc valorades des del punt de vista que la majoria dels enquestats ha manifestat no assistir-hi a les que s'han dut a terme en aquestes darreres anualitats, i per tant cal treballar a millorar l'oferta.

Anàlisi DAFO de la biblioteca comarcal del Pallars Sobirà

Entre d'altres eines que són útils en la planificació estratègica d'un servei (Nelke, 2012, p. 119), com ara la pluja d'idees, el benchmarking o la creació d'escenaris, es defineix l'anàlisi DAFO (debilitats, amenaces, fortaleses i oportunitats) com un mètode d'anàlisi interna i externa d'esdeveniments o fenòmens que considerem importants per al desenvolupament de la nostra organització, en aquest cas la biblioteca comarcal.

Així, considerem fortaleses i debilitats els factors interns, és a dir aquells que existeixen o s'originen al si de la nostra organització, i oportunitats o amenaces els factors externs, és a dir aquells que ens afecten des de l'entorn de la nostra organització.

Aquesta anàlisi s'ha de desenvolupar en dues fases: en primer lloc, identificar els factors interns i externs; i, en segon lloc, emparellar els uns amb els altres per intentar definir com l'organització pot aprofitar possibles oportunitats o enfrontar-se a possibles amenaces i on hauria de concentrar els seus esforços.

Si bé fins ara hem parlat abastament de l'entorn de l'organització, però a nivell intern ens hem referit únicament al marc legislatiu i no a les característiques de l'organització com a tal (estructura, dependència jeràrquica, recursos econòmics...) són factors que igualment hem de tenir en compte, com veurem també a l'apartat de passos inicials d'aquesta memòria.

Així doncs, proposem la següent anàlisi

ANÀLISI DAFO DE LA BIBLIOTECA COMARCAL

DEBILITATS	AMENACES
<ul style="list-style-type: none"> • Percepció de la biblioteca com a espai només per fer deures • Escassa percepció de l'interès de la informació local disponible • Recursos financers limitats en el marc de l'administració pública • Inexistència de finançament privat i/o mecenatge de la biblioteca • Gratuïtat dels serveis, per tant impossibilitat de generar recursos • Dificultats en arribar a tots els usuaris potencials per la gran superfície de la comarca • Inexistència de l'hàbit d'invertir recursos en publicitat del servei 	<ul style="list-style-type: none"> • Congelació o reducció de pressupostos en el marc de retallades públiques • Creixement constant de les despeses de personal i manteniment • Dificultat d'adaptació a la contínua evolució de les TIC, p.ex. Twitch • Competició amb múltiples possibilitats d'oci gratuït i des de casa (ETEWAF¹²⁵) • Accés gratuït a obres de referència en línia, com ara Viquipèdia
FORTALESES	OPORTUNITATS
<ul style="list-style-type: none"> • Personal motivat, preparat i format per atendre les peticions d'informació i oci dels usuaris • Accés als recursos bibliogràfic dels equipaments del Sistema de Lectura Pública de Catalunya • Fons bibliogràfic i audiovisual en constant creixement i renovació continuada • Oferta de serveis gratuïts i oberts a tot el públic • Recursos tecnològics adequats a les necessitats dels usuaris • Interacció amb els usuaris per copsar les seves necessitats (enquestes, <i>feedback</i>...) 	<ul style="list-style-type: none"> • Modificar la percepció que la comunitat té de la biblioteca convertint-la en "biblioteca social" • Organització d'activitats culturals adreçades a tots els sectors socials i franges d'edat • Potenciar la imatge corporativa per donar a conèixer la biblioteca (logotip, imatge gràfica) • Utilització de les xarxes socials i eines tecnològiques per comunicar i difondre els nostres servei • Flexibilitat de l'horari de l'equipament per atendre necessitats puntuals (p.ex. aula d'estudi per examen) • Coordinació i cooperació amb altres agents culturals, socials i administratius de la comarca

¹²⁵ L'actor nord-americà Patton Oswalt, referint-se a la cada cop més creixent disponibilitat de sèries i pel·lícules a Internet, a més de les plataformes d' *streaming* de música, va encunyar el concepte *Everything That Ever Was Available Forever*; és a dir, *Tot allò que s'ha produït disponible per sempre*; font: *Wake Up, Geek Culture. Time to Die* [en línia] [consulta: 21/05/2022]. Disponible a: <https://www.wired.com/2010/12/ff-angrynerd-geekculture/>

La missió i visió de la biblioteca comarcal del Pallars Sobirà

En el seu llibre *Direcció de biblioteques: de la teoria a la pràctica real* Nelson Espinosa (2017, pp. 55-57) defineix la **missió** com la raó de ser de la biblioteca, la idea central que constitueix la seva essència i que sorgeix de les necessitats d'informació de la població a la qual serveix.

Al seu torn, la **visió** és la perspectiva a cinc anys vista (màxim) del lloc on es vol trobar la biblioteca a partir de la missió establerta; a més, totes dues s'han de posar per escrit i s'han de donar a conèixer de manera que puguin orientar les accions, metes i objectius que emprèn la biblioteca.

En aquest punt entra en joc també el canvi de rol que està experimentant la biblioteca com a equipament cultural, que com a tal potser ja no satisfà les necessitats de la comunitat, pivotant cap al que anomenem **biblioteca social**, és a dir, un espai per a la creativitat, l'experimentació i la inclusió social amb la participació i la socialització dels membres de la comunitat com a claus; la biblioteca es converteix, doncs, en un lloc de trobada, en un "tercer espai" que va més enllà de la llar (primer espai) i la feina (segon espai), on el llibre ja no és l'única forma, i potser ni tan sols la preferida, d'adquirir i difondre coneixement (Manso Rodríguez, Álvarez Ledesma, 2018, pp. 68-71).

Tot plegat en el marc d'un moviment innovador com és la *new model library*, que neix als països nòrdics en la dècada de 2010 i que té la visió de la biblioteca com un equipament amb diferents àrees d'influència que interactuen entre elles per a generar serveis innovadors més enllà del rol tradicional de biblioteca en la línia del bé comú (Jochumsen, Skot-Hansen, Hvenegaard; 2010).

Així doncs

La **missió** de la biblioteca central comarcal del Pallars Sobirà és optimitzar els recursos financers, tecnològics, humans i bibliogràfics de què disposa per oferir accés a la informació, la cultura i l'oci i els serveis derivats del seu rol d'actor social de la comunitat a plena satisfacció d'aquesta i dels organismes dels quals depèn.

La **visió** de la biblioteca central comarcal és la d'un equipament que ha assolit l'objectiu de recopilar, conservar i difondre els coneixements relatius a la comarca, alhora que ha esdevingut un actiu fonamental en l'accés democràtic al coneixement i les tecnologies de la informació per part de totes les franges d'edat i usuaris de la comarca, amb serveis adequats a cadascun d'ells, i que s'ha convertit en un espai de trobada i relació de la comunitat a què serveix en sintonia amb la visió del *nou model de biblioteca*, és a dir amb espais per a l'aprenentatge i la inspiració cultural i artística, la pràctica dels coneixements adquirits, la implicació en la vida de la comunitat que l'envolta i el seu empoderament amb perspectiva de gènere i de no discriminació.

Objectius generals, específics i operatius

Un cop analitzat l'entorn, establertes les necessitats de la comunitat i formulades la missió i la visió de la biblioteca, arriba el moment de definir els objectius amb què treballarem els propers anys i que donaran forma, sentit i coherència a la feina del dia a dia d'aquest nou equipament.

Lozano (2006, pp. 123-126) defineix els objectius com la formalització d'un resultat concret que la biblioteca desitja assolir en el marc de la seva missió i visió, i en la seva concepció concreta que aquests objectius han de ser

- ambiciosos i emprenedors perquè siguin estimulants i motivadors
- factibles perquè fer-los realitat no sigui una tasca impossible que desmotivi
- coherents amb la missió, el diagnòstic i els recursos disponibles
- útils per portar a terme la missió que ens hem encomanat
- quantificables i avaluables perquè puguem determinar si s'han assolit o no
- comprensibles perquè siguin intel·ligibles per la comunitat d'usuaris
- coneguts, consensuats i compartits per tothom mitjançant la seva difusió

En resum, doncs, els objectius formulats, redactats i difosos tenen, d'una banda, la finalitat d'impulsar accions i motivar el personal, i, de l'altra, controlar i avaluar els resultats de la nostra tasca per donar a conèixer a la comunitat l'estratègia i el funcionament de la nostra biblioteca.

L'autora distingeix també entre objectius estratègics o generals, que es formulen a llarg termini en el marc del projecte estratègic i estan vinculats a la missió de la biblioteca, i els objectius operatius o específics, que es formulen amb un termini de mig o un any i l'assoliment dels quals, de manera successiva, permetrà assolir al seu torn els objectius estratègics de què depenen.

Així doncs, quins són els objectius estratègics de la biblioteca?

Com dèiem, la feina feta d'anàlisi i definició d'estratègies es concreta en els següents objectius generals de la biblioteca comarcal del Pallars Sobirà

- **Protecció i difusió del patrimoni cultural del Pallars Sobirà**
- **Impacte social de la biblioteca en la comunitat del Pallars Sobirà**
- **Implementació Objectius de Desenvolupament Sostenible (Agenda 2030)**
- **Ús responsable dels recursos públics de la biblioteca comarcal**

Per cadascun d'aquests objectius estratègics es formulen una sèrie d'objectius específics que al seu torn generen objectius operacionals en forma d'accions o activitats que, com s'ha dit abans, han de ser factibles i avaluables, de manera que per a la seva definició adaptarem l'esquema de la creació de serveis i recursos d'informació que proposen Manso Rodríguez i Álvarez Ledesma (2018, pp. 157-225).

Es tracta d'accions i activitats que es poden iniciar en qualsevol moment, és a dir que no totes es duren a terme en el moment de l'obertura de l'equipament o els mesos immediatament posteriors; a més, poden tenir un recorregut finit a la fi del qual la seva avaluació indicarà si es poden prorrogar o bé si la seva organització consumeix més recursos dels que genera en termes d'ús dels serveis i equipaments de la biblioteca.

Per a la definició d'aquestes accions i activitats cal tenir molt present que la dotació de personal prevista per la nova biblioteca és de dos o tres persones que hauran d'atendre la gestió del seu dia a dia i especialment l'atenció al públic a més d'implementar les accions que aquí es proposen; alhora, no és previsible que el capítol d'activitats suposi una xifra important del pressupost de despeses.

Objectiu estratègic	PROTECCIÓ I DIFUSIÓ DEL PATRIMONI CULTURAL DEL PALLARS SOBIRÀ
Objectiu específic	El fons local com a actiu principal i secció en constant creixement de la biblioteca comarcal del Pallars Sobirà: fons bibliogràfic, artístic, musical i qualsevol altra manifestació cultural
Nom acció/activitat	#fonsPallarsSobirà #bibliosortrecomana
Fonament	Dinamitzar i difondre el fons local de la biblioteca
Definició acció/activitat	Amb les etiquetes #fonsPallarsSobirà #bibliosortrecomana es faran publicacions diàries a les xarxes socials de la biblioteca destacant un document del fons en diferents suports i matèries, p.ex. llibres el dilluns, articles de revista els dimarts, audiovisual els dimecres, treballs d'investigació els dijous i arribant al cap de setmana amb una imatge d'un artista o fotògraf local degudament identificats
Règim de treball	Difusió de la informació
Necessitat que cobreix	Impulsar l'ús del fons local de la biblioteca
Usuaris	<ul style="list-style-type: none"> • comunitat d'usuaris de la biblioteca • autors de fons local • artistes, il·lustradors i fotògrafs de la comarca
Recursos informacionals	<ul style="list-style-type: none"> • fons bibliogràfic de la secció local • altres recursos documentals del fons local
Recursos humans	Personal de la biblioteca
Recursos tecnològics	<ul style="list-style-type: none"> • xarxes socials @bibliosort • escàner • programes de tractament d'imatge
Tasques	<ul style="list-style-type: none"> • selecció dels recursos documental • calendarització de les publicacions • redacció de les publicacions
Durada prevista	6 mesos

Avaluació	<ul style="list-style-type: none"> • estadístiques d'ús del fons local (consulta i préstec en sala) comparant els períodes anterior i posterior a la realització de l'activitat • anàlisi del rendiment de les publicacions en xarxes socials en comparació amb altres publicacions de la biblioteca
------------------	--

Objectiu estratègic	PROTECCIÓ I DIFUSIÓ DEL PATRIMONI CULTURAL DEL PALLARS SOBIRÀ
Objectiu específic	La biblioteca de Sort com a <i>hub</i> de la informació sobre la història, literatura, cultura, tradicions, entorn natural, pràctica esportiva i altres del Pallars Sobirà, amb el riu i la muntanya com a inspiradors del servei
Nom acció/activitat	El fons local de la biblioteca, un recurs en creixement constant: tu ens pots ajudar a millorar-lo!
Fonament	Augmentar els recursos de què es disposa al fons local de la biblioteca
Definició acció/activitat	El personal de la biblioteca s'encarregarà per diversos mitjans de vetllar pel creixement dels recursos disponibles a la biblioteca però alhora impulsarà la participació ciutadana per a la localització de recursos que hagin pogut passar inadvertits – cal tenir en compte que el Pallars Sobirà el componen 15 municipis cadascun dels quals amb múltiples nuclis de població i es tracta d'una tasca àrdua de recerca -
Règim de treball	<ul style="list-style-type: none"> • Investigació bibliogràfica • Difusió dels resultats assolits • <i>Feedback</i> de la comunitat d'usuaris
Necessitat que cobreix	Millorar fons local de la biblioteca
Usuaris	<ul style="list-style-type: none"> • comunitat d'usuaris de la biblioteca • editors, especialment els d'àmbit pirinenc • investigadors que fan ús d'aquest servei
Recursos informacionals	<ul style="list-style-type: none"> • catàlegs bibliotecaris • catàlegs, xarxes socials i webs d'editorials • recomanacions de les llibreries locals • bases de dades de treballs d'investigació

Recursos humans	<ul style="list-style-type: none"> • personal de la biblioteca • voluntaris/àries de la comunitat d'usuaris • treballadors d'editorials d'àmbit pirinenc • llibreters i llibreteres de la comarca
Recursos tecnològics	<ul style="list-style-type: none"> • accés a bases de dades, webs i catàlegs • escàner • programes de tractament d'imatge
Tasques	<ul style="list-style-type: none"> • investigació de fons bibliogràfic local • tria, adquisició i tractament bibliogràfic • memòria anual de difusió de fons local • crida a la participació de la comunitat d'usuaris
Durada prevista	Contínua, subjecte a valoració del rendiment
Avaluació	<ul style="list-style-type: none"> • índex de creixement del fons local en termes relatius (percentatge interanual) i absoluts (nous documents afegits al fons local) • estadístiques d'ús del fons local (consulta i préstec en sala) comparant els períodes anterior i posterior a la realització de l'activitat • informe de resultats publicat al web

Objectiu estratègic	PROTECCIÓ I DIFUSIÓ DEL PATRIMONI CULTURAL DEL PALLARS SOBIRÀ
Objectiu específic	Impuls de l'accés remot a les fonts com a tàctica de conservació dels originals documentals
Nom acció/activitat	Pallars Sobirà en línia
Fonament	<p>Més enllà del fons bibliogràfic que es pot consultar al catàleg la secció local de la biblioteca disposa de molts més recursos informatius que no hi tenen cabuda o es presenten de forma excessivament dispersa: capítols de llibre, articles de revista, reculls de premsa, fitxers electrònics com ara tesis doctorals o treballs d'investigació, pàgines web, fitxers gràfics...</p> <p>Cal una eina que unifiqui tots aquests recursos sota un mateix paraigua i que sigui de consulta fàcil i accés remot, incentivant així l'autonomia de l'usuari, ampliant a més l'òptica des dels recursos sobre el municipi de Sort als que concerneixin la comarca en conjunt.</p>

Definició acció/activitat	<p>En l'actualitat es disposa de diversos recursos web, co la mateixa web de la biblioteca¹²⁶, el recull de premsa en línia¹²⁷ o el repositori del Tarter de Llibres¹²⁸ cadascun dels quals recull part de la informació descrita anteriorment.</p> <p>Es planteja la creació d'un nou recurs web sota plataformes gratuïtes i de codi lliure de biblioteques digitals (Tramullas, 2005) com ara Greenstone¹²⁹ o bé com a part d'una instal·lació Wordpress, quelcom que tècnicament faria factible tornar a carregar la informació ja introduïda a les pàgines web abans esmentades, que reculli i presenti de cara a l'usuari aquesta informació dispersa, amb enllaços al registre catalogràfic del document si existeix, la descàrrega directa si la normativa de còpia i reproducció així ho permet o si escau adreçant a la mateixa biblioteca per la consulta del document.</p>
Règim de treball	<ul style="list-style-type: none"> • Investigació bibliogràfica i documental • Disseny de base de dades o repositori web • Implementació de la base de dades o web
Necessitat que cobreix	<p>Recopilar els recursos informatius sobre el Pallars Sobirà que no apareixen al catàleg o que s'hi troben de manera dispersa i posar-los a l'abast dels investigadors i usuaris d'una manera pràctica.</p>
Usuaris	<ul style="list-style-type: none"> • Comunitat d'usuaris de la biblioteca • Investigadors dels recursos de la secció local
Recursos informacionals	<ul style="list-style-type: none"> • catàleg de la biblioteca • inventari del buidat de matèries locals • inventari de recursos digitals de fons local
Recursos humans	<ul style="list-style-type: none"> • personal de la biblioteca
Recursos tecnològics	<ul style="list-style-type: none"> • nova base de dades o repositori web • escàner • programari d'edició d'imatge • programari d'edició de fitxers .pdf

¹²⁶ Font: *Pallars – Biblioteca Pública de Sort* [en línia] [consulta: 23/05/2022]. Disponible a: <https://bibliosort.cat/tag/pallars/>

¹²⁷ Font: *Sort Actual* [en línia] [consulta: 23/05/2022]. Disponible a: <https://sortactual.wordpress.com/>

¹²⁸ Font: *Sort – Tarter de Llibres* [en línia] [consulta: 23/05/2022]. Disponible a: <https://tarterdellibres.wordpress.com/tag/sort/>

¹²⁹ Font: *Welcome – Greenstone Digital Library Software* [en línia] [consulta: 23/05/2022]. Disponible a: https://www.greenstone.org/index_es

Tasques	<ul style="list-style-type: none"> • tria de la plataforma digital • disseny de la base de dades o recurs web • implementació de la base de dades o web • càrrega de registres • manteniment de la base de dades o web • difusió i comunicació del nou recurs informatiu
Durada prevista	<ul style="list-style-type: none"> • 3 mesos per a l'arrencada • Contínuament a partir de la seva implementació (subjecte als resultats de l'avaluació)
Avaluació	<ul style="list-style-type: none"> • estadístiques de préstec i consulta del fons de la secció local abans i després de l'inici de l'acció • estadístiques d'accés al nou recurs web o base de dades en comparació amb recursos similars de biblioteques de l'entorn

Objectiu estratègic	PROTECCIÓ I DIFUSIÓ DEL PATRIMONI CULTURAL DEL PALLARS SOBIRÀ
Objectiu específic	Salvaguarda, protecció i promoció del pallarès com a patrimoni lingüístic i literari del Pallars Sobirà
Nom acció/activitat	Fes cambuleta a la biblioteca!
Fonament	L'Associació Cambuleta defineix el pallarès com « <i>un valor identitari de les comarques catalanes del Pallars Jussà i el Pallars Sobirà; per això, el seu coneixement i el seu ús suposen una defensa de la identitat d'aquest territori i de la pròpia llengua catalana des de la riquesa que suposa mantenir vives les especificitat geogràfiques¹³⁰».</i>

¹³⁰ Font: *Sobre el projecte* [en línia] [consulta: 24/05/2022]. Disponible a: http://www.espainomada.com/parlapallares/?page_id=2

Definició acció/activitat	<p>En aquesta línia la nova biblioteca compta amb l'Associació Cambuleta i els il·lustradors i il·lustradores pallaresos que han participat en l'edició de contes infantils del projecte per a l'ambientació de la sala infantil i del fons local, retolant i decorant l'equipament d'una manera fresca i atractiva, sempre això sí comprensible i entenedora i prenent en consideració les recomanacions legislatives pel que fa a accessibilitat i el caràcter inclusiu de les instal·lacions.</p> <p>L'objectiu és que els usuaris i les usuàries de les sales infantil i de fons local puguin conèixer i es sentin atrets per aquesta varietat lingüística pròpia del nostre territori, assolint així la meta de salvaguardar i difondre la llengua pallaresa, fet que suposa alhora una defensa de la llengua pròpia catalana i la riquesa de les seves especificitats geogràfiques.</p>
Règim de treball	<p>Atès que els espais per a la sala infantil i el fons local ja estan definits al projecte arquitectònic però està pendent de redacció el projecte de mobiliari es comptarà amb la col·laboració de l'associació Cambuleta en aquesta fase de l'equipament, sempre no obstant considerant en primer terme les necessitats del programa estàndard pel que fa a capacitat i característiques del mobiliari i prestatgeries.</p> <p>Un cop superada aquesta fase l'associació Cambuleta rebrà l'encàrrec de presentar una proposta artística per a l'ambientació d'aquests espais que compleixi amb els objectius plantejats al punt anterior.</p>
Necessitat que cobreix	<ul style="list-style-type: none"> • Difusió de la llengua pallaresa com a factor identitari de la nostra comarca • Dotació de personalitat pròpia i atractiva a la sala infantil i el fons local de la biblioteca
Usuaris	<ul style="list-style-type: none"> • Comunitat d'usuaris de la biblioteca, especialment el públic infantil i juvenil
Recursos informacionals	<ul style="list-style-type: none"> • Fons bibliogràfic sobre la llengua pallaresa
Recursos humans	<p>Projecte a desenvolupar a tres bandes</p> <ul style="list-style-type: none"> • personal de la biblioteca • Central de Biblioteques (criteris tècnics) • Associació Cambuleta
Recursos tecnològics	<ul style="list-style-type: none"> • N/A

Tasques	<ul style="list-style-type: none"> • Disseny del mobiliari de l'espai • Projecte artístic d'ambientació i decoració • Difusió del resultat assolit a premsa i xarxes
Durada prevista	Acció puntual, anterior a l'obertura de la biblioteca
Avaluació	<ul style="list-style-type: none"> • Estadístiques d'accés a la sala infantil i fons local en relació amb l'anterior equipament

Objectiu estratègic	IMPACTE SOCIAL DE LA BIBLIOTECA EN LA COMUNITAT DEL PALLARS SOBIRÀ
Objectiu específic	La biblioteca al servei de la comunitat d'usuaris, interactuant de manera continuada i coherent amb l'estratègia del servei
Nom acció/activitat	La biblioteca escolta
Fonament	<p>Segons Lozano (2006, p. 27) l'èxit de la biblioteca pública del segle XXI no rau en els seus recursos bibliogràfics sinó en la seva capacitat per relacionar-se amb èxit amb la seva comunitat d'usuaris com a beneficiaris i protagonistes del canvi experimentat per aquests equipaments.</p> <p>En aquest sentit, l'autora planteja tot un ventall de recursos perquè aquesta comunicació sigui efectiva com ara entrevistes personals, simulació d'escenaris o enquestes de satisfacció, però fa menció especial a la interacció continuada que suposa mantenir i atendre una bústia de reclamacions i suggeriments, ja que «<i>són veritables inputs que ens impulsen a la millora dels serveis</i>» (<i>ibid.</i>, p. 253).</p> <p>Dit això, no s'ha de confondre aquest canal amb la gestió de les consultes que rep la biblioteca en el marc de les seves tasques quotidianes.</p>
Definició acció/activitat	La biblioteca comarcal del Pallars Sobirà comptarà amb un protocol d'atenció de consultes i suggeriments de la seva comunitat d'usuaris, definint en aquest sentit els canals i la metodologia adients per a l'estimulació, recepció, processament, reacció, anàlisi i control de la gestió de reclamacions.
Règim de treball	<ul style="list-style-type: none"> • recerca teòrica sobre el protocol de la gestió de reclamacions i suggeriments • implementació adaptada a la realitat del nostre equipament i els recursos disponibles

Necessitat que cobreix	Mantenir obert i correctament gestionat aquest canal de comunicació és vital per què la comunitat d'usuaris senti com seva la biblioteca i aquesta compti amb informació valuosa per a la millora del seus serveis
Usuaris	<ul style="list-style-type: none"> • Comunitat d'usuaris de la biblioteca • Personal de la biblioteca • Administracions públiques de què depèn la biblioteca
Recursos informacionals	<ul style="list-style-type: none"> • Bibliografia sobre el marc teòric de la gestió de suggeriments i reclamacions
Recursos humans	<ul style="list-style-type: none"> • Personal de la biblioteca • Dissenyador/a web
Recursos tecnològics	<ul style="list-style-type: none"> • Programari de disseny de pàgines web • Eines ofimàtiques de gestió del <i>feedback</i> obtingut: fulls de càlcul, bases de dades, correu electrònic, etcètera • Programari de disseny gràfic per a la memòria anual d'avaluació
Tasques	<ul style="list-style-type: none"> • Disseny del protocol de gestió de reclamacions i suggeriments, incloent canals de comunicació • Implementació d'un apartat propi per aquest servei dins la pàgina web de la biblioteca, incloent formulari tipus Google Forms o similar • Gestió de les reclamacions i suggeriments rebuts, inclosa resposta a l'usuari o usuària • Redacció d'informe anual del servei • Trasllet de l'informe als superiors jeràrquics de què depèn la biblioteca (ajuntament, consell comarcal, Servei de Biblioteques) • Publicació i difusió de l'informe a la pàgina web i xarxes socials de la biblioteca
Durada prevista	<ul style="list-style-type: none"> • Per al disseny i implementació, 3 mesos • Un cop en funcionament, de manera continuada subjecte a avaluació d'ús del servei
Avaluació	<ul style="list-style-type: none"> • Informe i estadístiques anuals d'ús del servei i resultats assolits amb la gestió de les reclamacions i suggeriments

Objectiu estratègic	IMPACTE SOCIAL DE LA BIBLIOTECA EN LA COMUNITAT DEL PALLARS SOBIRÀ
Objectiu específic	La biblioteca com a irradiador cultural del Pallars Sobirà, en col·laboració amb les administracions, associacions i entitats culturals dinamitzant-la i fent-ne difusió arreu de la comarca
Nom acció/activitat	bibliosort.cat ¹³¹ com a <i>hub</i> cultural del Pallars Sobirà
Fonament	<p>Com s'ha vist en l'apartat d'entorn, el teixit cultural de la comarca és prou ric amb entitats com el Consell Cultural de les Valls d'Àneu o el Festival Terra Roia però alhora la distància entre els pobles i les valls fan que les iniciatives culturals d'un municipi puguin passar del tot inadvertides pels habitants del municipi veí, fent que en ocasions el seu impacte quedi diluït.</p> <p>Des de la biblioteca volem redreçar aquesta situació i augmentar exponencialment l'impacte de les accions culturals a la comarca.</p>

¹³¹ En funció del nom definitiu de la biblioteca la URL de la seva web pot canviar

Definició acció/activitat	<p>L'acció té tres vessants, totes elles articulades mitjançant la pàgina web de la biblioteca.</p> <p>D'una banda directori de les entitats i associacions culturals en funcionament a la comarca, que a més els seus propis espais i xarxes comptaran amb un espai a la pàgina web de la biblioteca per difondre la seva funció i mitjans; a més, cada mes es destacarà una associació o entitat a la pàgina d'inici de la web publicant, per exemple, un text de presentació o una entrevista amb els seus responsables.</p> <p>En segon lloc, aquestes mateixes entitats proveiran de la informació i calendari de les seves activitats a la biblioteca, que les publicarà en un apartat d'agenda web i difondrà per altres mitjans com <i>mailing</i> electrònic o les xarxes socials de la biblioteca.</p> <p>Finalment, a nivell intern si bé amb possible sortida a l'exterior¹³², la biblioteca comptarà amb un inventari dels equipaments d'ús cultural, com ara sales de conferències o espais a l'aire lliure on es poden organitzar activitats, disponibles a la comarca de manera que es pugui fomentar la seva utilització pel conjunt dels actors culturals de la comarca.</p> <p>En tots els casos, a més, la biblioteca pot posar els seus recursos tecnològics de maquinari i programari a la disposició d'aquestes entitats i associacions.</p>
Règim de treball	<ul style="list-style-type: none"> • recopilació de dades • disseny i implementació dels recursos web • disseny i implementació de campanyes de comunicació
Necessitat que cobreix	<p>Fomentar l'activitat cultural al Pallars Sobirà difonent les accions de tots els municipis arreu de la comarca</p>
Usuaris	<ul style="list-style-type: none"> • Comunitat d'usuaris de la biblioteca • Veïns i veïnes de la comarca • Visitants i turistes • Entitats i associacions culturals • Administracions públiques locals (ajuntaments)
Recursos informacionals	<ul style="list-style-type: none"> • Directori d'associacions i entitats • Directori d'equipaments d'ús cultural • Agenda d'activitats

¹³² Seguint per exemple el model de la Barcelona-Catalunya Film Commission; font: *Localitzacions* [en línia] [consulta: 24/05/2022]. Disponible a: <https://www.bcncatfilmcommission.com/ca/locations>

Recursos humans	<ul style="list-style-type: none"> • Personal de la biblioteca • Membres d'associacions i entitats • Tècnics culturals municipals i comarcals
Recursos tecnològics	<ul style="list-style-type: none"> • Programari de disseny de pàgines web, inclosos mòduls d'agenda i directori(s) • Programari de disseny gràfic • Escàner • Impressora
Tasques	<ul style="list-style-type: none"> • Contacte amb els tècnics/regidors de cultura de cadascun dels municipis per recopilar dades • Valoració de les solucions tecnològiques per publicar la informació recollida • Disseny i implementació del(s) directori(s) • Disseny i implementació de l'agenda web • Realització d'entrevistes o encàrrec de textos als responsables de les associacions • Campanya de difusió del recurs informatiu per web, xarxes socials i mitjans de comunicació
Durada prevista	<ul style="list-style-type: none"> • Recollida de dades, 3 mesos • Valoració de solucions tecnològiques, 1 mes • Implementació del(s) directori(s), 2 mesos • Implementació de l'agenda web, 1 mes • Un cop implementades, s'actualitzaran els continguts de manera continuada destacant un cop al mes una entitat o associació a la pàgina web de la biblioteca, tot subjecte a avaluació
Avaluació	<ul style="list-style-type: none"> • Estadístiques d'accés als recursos web • <i>Feedback</i> de les associacions i entitats • <i>Feedback</i> de la comunitat d'usuaris • <i>Feedback</i> de les administracions locals

Objectiu estratègic	IMPACTE SOCIAL DE LA BIBLIOTECA EN LA COMUNITAT DEL PALLARS SOBIRÀ
Objectiu específic	La biblioteca com a actor en el sector de l'ensenyament de la comarca, compartint els seus actius amb escoles i instituts del Pallars Sobirà
Nom acció/activitat	"El mes de..."

Fonament	<p>Més enllà de difondre les novetats que s'incorporen al fons la biblioteca té com a deure dinamitzar els seus recursos bibliogràfics per fomentar-ne l'ús.</p> <p>Plantegem com aproximació a aquesta qüestió coordinar-nos amb els centres educatius de la comarca per a la realització d'activitats a la biblioteca amb eixos temàtics diversos al llarg de l'any: "la biblioteca de la tardor", "la biblioteca del riu", "la biblioteca de Núria Garcia Quera", "la biblioteca 3D", "la biblioteca de la Geganta Desperta"....</p>
Definició acció/activitat	<p>Els centres educatius de la comarca (escoles, instituts i ZER) tenen necessitats d'alfabetització informacional que es resolen amb visites puntuals de les aules a les biblioteques existents (Sort, Esterri d'Àneu i Bibliobús Pere Quart), però es pot anar més enllà aprofitant la programació pedagògica dels centres i establint sinergies de col·laboració amb la biblioteca.</p> <p>Un cop els centres educatius tenen definida aquesta programació, és a dir durant el mes de setembre, la biblioteca es reuniria amb les respectives direccions i/o cap d'estudis per recollir detalls sobre aquesta programació i establir en quin moment del curs seria més adequada la col·laboració de la biblioteca.</p> <p>Per posar un exemple, posem que el mes de febrer es tractaran els drets de les dones a sisè de Primària. Amb temps suficient per preveure-ho, la biblioteca podria disposar d'un lot temàtic de llibres sobre la qüestió, podria organitzar visites escolars en què també hi participaria l'associació la Geganta Desperta per donar una conferència als nens, un club de lectura infantil sobre algun llibre d'imaginació que tracti aquest tema, etcètera...</p> <p>A la inversa, si durant el mes de novembre la biblioteca commemora, per exemple, el centenari de Joan Perucho i disposa d'una exposició itinerant sobre l'autor, pot convidar els centres educatius a visitar-la, es pot organitzar alguna activitat lúdica al voltant de l'autor, treballar-lo en un club de lectura, etcètera...</p>
Règim de treball	<ul style="list-style-type: none"> • Detecció de necessitats amb els centres educatius (escoles, instituts, llar d'infants i ZER) • Programació temàtica dels mesos de l'any • Organització d'activitats • Campanya de comunicació amb els centres i difusió general a la comunitat d'usuaris

Necessitat que cobreix	<ul style="list-style-type: none"> • Incentivar l'ús del servei de lectura pública per part de nens i joves de la comarca • Establir sinergies amb els centres educatius • Dinamitzar el fons de la biblioteca
Usuaris	<ul style="list-style-type: none"> • Comunitat d'usuaris de la biblioteca, especialment nens i joves
Recursos informacionals	<ul style="list-style-type: none"> • Recursos bibliogràfics de la biblioteca • Exposicions commemoratives • Altres recursos documentals
Recursos humans	<ul style="list-style-type: none"> • Personal de la biblioteca • Equip directiu i lectiu dels centres educatius
Recursos tecnològics	<ul style="list-style-type: none"> • Programari de disseny gràfic • Equip per a retransmissions en directe de conferències, clubs de lectura, etcètera...
Tasques	<ul style="list-style-type: none"> • Trobades amb els centres educatius per copsar les seves necessitats • Programació temàtica dels diferents mesos del curs escolar • Recerca de recursos bibliogràfics, exposicions, materials audiovisuals, experts per a xerrades... • Implementació de la tematització de la biblioteca: cartellera, decoració, altres... • Campanya de comunicació i difusió
Durada prevista	<ul style="list-style-type: none"> • Al mes de setembre, trobada amb les direccions de centre i definició del calendari • Cada mes tematització, organització d'activitats i campanya de difusió i comunicació
Avaluació	<ul style="list-style-type: none"> • Estadístiques d'accés d'usuaris infantils i juvenils • Estadístiques d'ús dels recursos bibliogràfics que formin part de la tematització

Objectiu estratègic	IMPACTE SOCIAL DE LA BIBLIOTECA EN LA COMUNITAT DEL PALLARS SOBIRÀ
Objectiu específic	La biblioteca a l'abast de tothom, utilitzant tots aquells canals de què disposi per donar a conèixer els seus serveis entre els veïns, veïnes i visitants del Pallars Sobirà com a potencials usuaris
Nom acció/activitat	@bibliosort
Fonament	Utilitzar el potencial de les xarxes socials per a difondre les activitats culturals de la biblioteca entre la comunitat d'usuaris potencials, incloent tant els veïns i veïnes de la comarca com els turistes i visitants
Definició acció/activitat	<p>Vint anys enrere (i encara es fa) la biblioteca anunciava els seus actes per la megafonia del poble. Es tractava d'un temps en què no hi havia encara telèfons intel·ligents i la penetració d'Internet era molt escassa a la comarca, però els temps han canviat i avui dia les xarxes socials i les pàgines web són els recursos informatius més habituals.</p> <p>A dia d'avui la biblioteca ja és present, amb l'identificador @bibliosort, a algunes de les xarxes socials més importants (Instagram, Twitter i Facebook), disposem de la nostra pròpia web (bibliosort.cat), la nostra base de dades de correu electrònic a Mailchimp amb més de 500 usuaris inscrits i utilitzem també canals de l'Ajuntament de Sort com l'agenda web disponible a sort.cat o l'aplicació eBando.</p> <p>No obstant això, un dels retrets rebuts en el marc de l'enquesta d'usos i serveis de la biblioteca és instar-nos a emprar “canals de comunicació realment efectius”, i ens preguntem, quins són aquests canals?</p> <p>Per esbrinar-ho, i mitjançant la plataforma web sort.decidimcatalunya.cat¹³³ com a eina de foment de la participació ciutadana, realitzarem una tasca de prospecció de quins són els canals de comunicació preferits per la nostra comunitat d'usuaris, i en cas que puguem determinar que hi ha canals que no estem explotant en l'actualitat i que són demanats per l'audiència (TikTok, Twitch, Telegram...) prendrem les mesures necessàries per activar-los i començar-hi a difondre les nostres activitats i serveis.</p>
Règim de treball	<ul style="list-style-type: none"> • Procés de participació ciutadana • Implementació de solucions tecnològiques

¹³³ Font: Ajuntament de Sort [en línia] [consulta: 25/05/2022]. Disponible a: <https://sort.decidimcatalunya.cat/>

Necessitat que cobreix	Difondre les activitats i serveis al màxim nombre d'usuaris i usuàries que sigui possible
Usuaris	<ul style="list-style-type: none"> • Comunitat d'usuaris de la biblioteca, inclosos turistes i visitants ocasionals
Recursos informacionals	<ul style="list-style-type: none"> • Informació bibliogràfica sobre processos de participació ciutadana • Catàleg de bones pràctiques d'entitats que hagin dut a terme processos similars
Recursos humans	<ul style="list-style-type: none"> • Personal de la biblioteca
Recursos tecnològics	<ul style="list-style-type: none"> • Programari de disseny gràfic • Programari ofimàtic per buidar les enquestes
Tasques	<ul style="list-style-type: none"> • Dissenyar el procés de participació ciutadana • Implementar el procés de participació ciutadana • Informe de valoració de les propostes rebudes • Publicació a la web i xarxes socials • Implementació dels nous canals de comunicació triats per la comunitat d'usuaris • Campaña de comunicació i difusió dels resultats de l'activitat
Durada prevista	<ul style="list-style-type: none"> • 3 mesos, dels quals 1 mes es dedicarà a la recollida de respostes
Avaluació	<ul style="list-style-type: none"> • Estadístiques d'ús de les xarxes socials i pàgina web de la biblioteca

Objectiu estratègic	IMPLEMENTACIÓ DELS OBJECTIUS DE DESENVOLUPAMENT SOSTENIBLE (AGENDA 2030)
Objectiu específic	Donar a conèixer i promocionar els Objectius de Desenvolupament Sostenible i l'Agenda 2030
Nom acció/activitat	Els ODS a la Biblioteca Comarcal del Pallars Sobirà

<p>Fonament</p>	<p>“Emergència”, “crisi”, “canvi”, “catàstrofe”... són paraules que, associades al terme “climàtica” són malauradament corrents als mitjans de comunicació avui dia i que han arribat a causar, entre els joves i adolescents, problemes de salut mental que podem anomenar, de manera genèrica, eco-ansietat¹³⁴.</p> <p>Per lluitar contra aquesta i altres amenaces a la nostra civilització com la pobresa i la desigualtat les Nacions Unides van crear, l’any 2015, el programa d’Objectius de Desenvolupament Sostenible i l’Agenda 2030¹³⁵.</p> <p>Seguint els passos dels organismes bibliotecaris internacionals (IFLA¹³⁶), el Consell de Cooperació Bibliotecària a Espanya¹³⁷ i les bones pràctiques de les biblioteques de la Xarxa de la Diputació de Barcelona¹³⁸ la biblioteca comarcal del Pallars Sobirà vol col·laborar en l’assoliment d’aquests objectius.</p>
<p>Definició acció/activitat</p>	<p>En primer lloc, en el disseny de l’edifici i els serveis bibliotecaris s’han tingut en compte criteris de sostenibilitat i eficiència energètica.</p> <p>En segon lloc, la pàgina web de la biblioteca oferirà en un lloc destacat informació sobre els 17 objectius de desenvolupament sostenible, amb recursos actualitzats, consells sobre iniciatives que la comunitat d’usuaris pugui dur a terme de manera individual per a complir els objectius i el compromís que, almenys un cop l’any, es realitzaran activitats al voltant dels objectius més lligats a la funció de la biblioteca, és a dir els objectius 4 (educació de qualitat), 8 (treball decent i creixement econòmic), 10 (reducció de les desigualtats) i 16 (pau, justícia i institucions sòlides).</p> <p>En tercer lloc, a la web hi haurà un inventari dels recursos bibliogràfics de què disposa la biblioteca respecte als temes tractats en els 17 ODS i assumeix també el compromís que cada any es destinarà als ODS almenys el 5% de renovació del fons.</p>

¹³⁴ Font: VAN NIEUWENHUIZEN, Adrienne, et al. The Effects of Climate Change on Child and Adolescent Mental Health: Clinical Considerations. A: *Current Psychiatry Reports* [en línia], vol. 23 (2021) [consulta: 25/05/2022]. Disponible a: <https://doi.org/10.1007/s11920-021-01296-y>

¹³⁵ Font: *The 17 Goals | Sustainable Development* [en línia] [consulta: 25/05/2022]. Disponible a: <https://sdgs.un.org/goals>

¹³⁶ Font: *IFLA Map of the World – SDG Stories Map* [en línia] [consulta: 25/05/2022]. Disponible a: <https://librarymap.ifla.org/stories>

¹³⁷ Font: *CCB – GT Bibliotecas y Agenda 2030* [en línia] [consulta: 25/05/2022]. Disponible a: <https://www.ccbiblio.es/estructura-del-consejo/grupos-de-trabajo/estrategicos-grupos-trabajo-ccb/bibliotecas-agenda-2030/>

¹³⁸ Font: *La Xarxa de Biblioteques Municipals amb els Objectius de Desenvolupament Sostenible* [en línia] [consulta: 25/05/2022]. Disponible a: <https://www.diba.cat/web/biblioteques/publicacions-i-documents/detall/-/contingut/16060163/pd-la-xarxa-de-biblioteques-municipals-amb-els-objectius-de-desenvolupament-sostenib-1>

Règim de treball	<ul style="list-style-type: none"> • recerca bibliogràfica sobre els ODS • disseny i implementació de recursos web • campanya de comunicació
Necessitat que cobreix	Donar a conèixer els Objectius de Desenvolupament Sostenible i l'Agenda 2030 entre la comunitat d'usuaris, especialment amb la voluntat de disminuir l'eco-ansietat que poden experimentar infants i joves
Usuaris	<ul style="list-style-type: none"> • Comunitat d'usuaris de la biblioteca, especialment infants i joves
Recursos informacionals	<ul style="list-style-type: none"> • fonts bibliogràfiques i documentals sobre ODS • catàleg de bones pràctiques ODS a biblioteques
Recursos humans	<ul style="list-style-type: none"> • personal de la biblioteca
Recursos tecnològics	<ul style="list-style-type: none"> • programari de disseny gràfic per als elements de comunicació de l'activitat • programari de disseny web per a la secció de la web dedicada als ODS
Tasques	<ul style="list-style-type: none"> • recerca de recursos documentals • disseny i implementació de la pàgina web • definició i organització d'activitats al voltant dels Objectius de Desenvolupament Sostenible • recerca de novetats bibliogràfiques sobre ODS per incorporar al fons de la biblioteca • disseny i publicació de campanya de difusió
Durada prevista	<ul style="list-style-type: none"> • 3 mesos incloent recerca documental, disseny i implementació de la pàgina web i campanya de comunicació i difusió • en endavant, organització d'activitats per a cadascun dels objectius amb periodicitat, com a mínim, anual i fins a la fi de l'Agenda 2030
Avaluació	<ul style="list-style-type: none"> • estadístiques d'accés a la secció de la web relativa als ODS

Objectiu estratègic	IMPLEMENTACIÓ DELS OBJECTIUS DE DESENVOLUPAMENT SOSTENIBLE (AGENDA 2030)
Objectiu específic	Garantir una vida saludable i promoure el benestar de tothom a totes les edats (objectiu 3)
Nom acció/activitat	Llibres sobre rodes: préstec a domicili per la gent gran del Pallars Sobirà

Fonament	<p>El tercer Objectiu de Desenvolupament Sostenible fa referència al fet que una bona salut és essencial per al desenvolupament sostenible i té en consideració la creixent desigualtat econòmica i social, la urbanització ràpida de l'entorn, les amenaces al clima i el medi ambient, la càrrega continuada del VIH i altres malalties infeccioses i l'emergència de nous desafiaments de salut mental¹³⁹.</p> <p>La biblioteca comarcal col·labora en l'objectiu de millorar la salut de la gent gran de la comarca proporcionant un servei de préstec a domicili des del convenciment que la lectura pot ajudar a trobar-se millor física i anímicament.</p>
Definició acció/activitat	<p>Els Serveis Socials de la comarca tenen un registre de les persones grans que viuen soles i que han sol·licitat seguiment de les seves condicions de vida; sovint és a través d'aquests Serveis Socials que es gestionen, per exemple, els desplaçaments al Centre d'Atenció Primària de Sort o del municipi del qual depenguin, especialment si viuen en nuclis petits o allunyats.</p> <p>Utilitzant aquest enllaç la biblioteca pot posar a disposició d'aquestes persones un petit catàleg de llibres, revistes o pel·lícules si disposen de reproductor que poden ser del seu interès, utilitzant les visites de control dels tècnics i tècniques dels Serveis Socials per gestionar el préstec de materials.</p> <p>Si el servei fos un èxit i la càrrega de feina resultés excessiva per als treballadors/es dels Serveis Socials es podrien estudiar altres possibilitats, com ara fer ruta per la comarca amb periodicitat setmanal per portar els llibres allà on els necessiten.</p>
Règim de treball	<ul style="list-style-type: none"> • Recerca bibliogràfica • Gestions amb els Serveis Socials • Disseny de materials • Implementació i seguiment del programa • Campanya de comunicació i difusió
Necessitat que cobreix	<p>Millorar les condicions físiques i mentals de la gent gran de la comarca gràcies als beneficis que suposa la lectura i, en general, el consum de cultura</p>
Usuaris	<ul style="list-style-type: none"> • Veïns i veïnes del Pallars Sobirà, especialment gent gran

¹³⁹ Font: *Sustainable Development Goals – United Nations Development Programme* [en línia] [consulta: 03/06/2022]. Disponible a: <https://www.undp.org/sustainable-development-goals#good-health>

Recursos informacionals	<ul style="list-style-type: none"> • Recursos bibliogràfics d'interès per la gent gran: novel·la històrica, manualitats, cuina, llibres de viatges, fons local....
Recursos humans	<ul style="list-style-type: none"> • Personal de la biblioteca • Serveis Socials del Consell Comarcal
Recursos tecnològics	<ul style="list-style-type: none"> • Programari de disseny gràfic per a la realització de materials de difusió
Tasques	<ul style="list-style-type: none"> • Recerca de documents • Disseny del catàleg • Disseny i redacció de conveni amb els Serveis Socials per a la prestació del servei en les condicions que s'acordin • Implementació i seguiment del projecte • Tasques de comunicació i difusió a web, xarxes socials, premsa i altres canals de comunicació
Durada prevista	<ul style="list-style-type: none"> • 1 mes per a la recerca de documents • 1 mes per al disseny del catàleg • 2 mesos per a la redacció i signatura del conveni amb els Serveis Socials • 2 mesos per a la implementació d'una prova pilot del projecte • Si aquesta prova pilot resulta exitosa, continuar indefinidament amb el projecte llevat que les condicions canviïn o no s'estigui utilitzant
Avaluació	<ul style="list-style-type: none"> • Estadístiques d'ús del servei • Enquesta anual d'usos i serveis

Objectiu estratègic	IMPLEMENTACIÓ DELS OBJECTIUS DE DESENVOLUPAMENT SOSTENIBLE (AGENDA 2030)
Objectiu específic	Promoure l'educació de qualitat (objectiu 4)
Nom acció/activitat	Aula Mentor

<p>Fonament</p>	<p>El quart Objectiu de Desenvolupament Sostenible fa referència a la necessitat d'assolir una educació inclusiva i de qualitat com a vehicle per al desenvolupament sostenible i té per objectiu oferir accés igualitari a una formació assequible, eliminar desigualtats de gènere i riquesa i aconseguir accés universal a educació superior de qualitat¹⁴⁰.</p> <p>La biblioteca comarcal col·labora en aquest objectiu amb la posada en funcionament de l'equipament anomenat Aula Mentor per impulsar la formació en línia, objectiu que lliga també directament amb l'objectiu 1.2.2 (<i>potenciar el territori educador</i>) de l'Agenda Rural de Catalunya¹⁴¹.</p>
<p>Definició acció/activitat</p>	<p>El Ministeri d'Educació i Formació Professional convoca cada anualitat les ajudes per a la creació de noves Aules Mentor¹⁴²; aquestes ajudes econòmiques tenen per objectiu la creació d'una aula amb l'equipament adequat per millorar les competències digitals i la qualificació professional; es tracta d'aules accessibles, amb absència de barreres físiques, econòmics i socials</p> <p>Els usuaris d'aquestes aules, amb el suport del personal de la biblioteca, tenen accés a una àmplia oferta formativa no reglada però vinculada al Catàleg Nacional de Qualificacions Professionals¹⁴³ que es desenvolupa sota principis de flexibilitat i autonomia.</p> <p>A més, i amb l'objectiu de centralitzar el suport a l'ensenyament a distància en un únic equipament, es faran gestions per assumir l'actual punt de servei de la UOC així com recolzament als estudiants de l'IOC, la UNED i altres modalitats d'ensenyament a distància i autoformació com ara el CampusLab PuntTIC¹⁴⁴</p>

¹⁴⁰ Font: *Sustainable Development Goals – United Nations Development Programme* [en línia] [consulta: 26/05/2022]. Disponible a: <https://www.undp.org/sustainable-development-goals#quality-education>

¹⁴¹ Font: *Agenda Rural de Catalunya – Llista total d'accions: maig 2022* [en línia] [consulta: 30/05/2022]. Disponible a: http://agricultura.gencat.cat/web/.content/09-desenvolupament-rural/programa-desenvolupament-rural/agenda-rural/220509_Agenda_llista_total_daccions.pdf

¹⁴² Font: *Ayudas a entidades locales territoriales y entidades públicas dependientes de las entidades locales territoriales para la creación de nuevas Aulas Mentor* [en línia] [consulta: 26/05/2022]. Disponible a: <https://www.educacionyfp.gob.es/servicios-al-ciudadano/catalogo/organizaciones-fundaciones-empresas/ayudas-subsuenciones/aula-mentor-creacion.html>

¹⁴³ Font: *Catálogo de formación* [en línia] [consulta: 26/05/2022]. Disponible a: <https://www.aulamentor.es/cursos-acceso/catalogo-de-formacion/>

¹⁴⁴ Font: *Xarxa PuntTIC* [en línia] [consulta: 26/05/2022]. Disponible a: <https://campuslab.punttic.gencat.cat/>

Règim de treball	<ul style="list-style-type: none"> • Recerca de recursos en línia • Gestions amb les institucions educatives (Aula Mentor, UOC, IOC, UNED i CampusLab PuntTIC) • Implementació de l'Aula Mentor • Campanya de comunicació i difusió
Necessitat que cobreix	Oferir oportunitats d'ensenyament a distància reglat i no reglat per millorar la formació dels nostres usuaris i les seves competències d'ocupabilitat o bé muntar la seva pròpia empresa amb els coneixements adquirits per aquests mitjans.
Usuaris	<ul style="list-style-type: none"> • Comunitat d'usuaris de la biblioteca • Estudiants de formació a distància • Veïns i veïnes del Pallars Sobirà
Recursos informacionals	<ul style="list-style-type: none"> • Recursos bibliogràfics centrats en la gestió d'equipaments d'ensenyament a distància
Recursos humans	<ul style="list-style-type: none"> • Personal de la biblioteca • Personal de suport a les diferents institucions educatives presents a la biblioteca
Recursos tecnològics	<ul style="list-style-type: none"> • Maquinari i programari adequat per a la formació a distància • Programari de disseny gràfic per a la realització de materials de difusió
Tasques	<ul style="list-style-type: none"> • Sol·licitud creació Aula Mentor • Adquisició i instal·lació del maquinari i programari de l'Aula Mentor • Gestions institucions educatives (IOC, UOC, UNED i CampusLab PuntTIC) • Disseny d'una oferta centralitzada d'ensenyament a distància • Tasques de comunicació i difusió a web, xarxes socials, premsa i altres canals de comunicació
Durada prevista	Sis mesos des de la sol·licitud de creació de l'Aula Mentor fins a l'oferta final centralitzada d'ensenyament a distància
Avaluació	<ul style="list-style-type: none"> • Estadístiques d'ús dels espais en què es durà a terme el suport a la formació a distància

Objectiu estratègic	IMPLEMENTACIÓ DELS OBJECTIUS DE DESENVOLUPAMENT SOSTENIBLE (AGENDA 2030)
Objectiu específic	Aconseguir la igualtat de gènere i apoderar totes les dones del Pallars Sobirà (objectiu 5)
Nom acció/activitat	La Geganta Desperta a la biblioteca
Fonament	<p>El cinquè Objectiu de Desenvolupament Sostenible advoca per acabar amb qualsevol forma de discriminació envers dones i noies, no només perquè es tracta d'un dret humà bàsic sinó també perquè és crucial per un futur sostenible, ja que s'ha acreditat que empoderar les dones i les nenes ajuda al creixement econòmic i al desenvolupament¹⁴⁵.</p> <p>La biblioteca comarcal col·labora en l'objectiu d'empoderar les dones i nenes de la comarca organitzant activitats amb perspectiva de gènere en coordinació amb el col·lectiu La Geganta Desperta¹⁴⁶.</p>
Definició acció/activitat	<p>La Geganta Desperta és una associació de dones feministes del Pallars Sobirà amb experiència acreditada en la mobilització i organització d'activitats amb les dones del Pallars Sobirà; el nom de l'associació fa referència a la Geganta Dormida, una muntanya de relleu singular amb l'aspecte d'una dona ajaguda al Baix Pallars i el joc de paraules ("la geganta desperta a...") pot resultar atractiu.</p> <p>Amb la seva orientació la biblioteca millorarà el seu fons bibliogràfic i audiovisual orientat al feminisme i la lluita pels drets de les dones, que alhora es dinamitzarà amb l'organització d'activitats com ara presentacions de llibres, projeccions de films, clubs de lectura, contes per a infants sobre no-discriminació...</p>
Règim de treball	<ul style="list-style-type: none"> • Recerca bibliogràfica • Disseny de materials • Implementació i seguiment de l'acció • Campanya de comunicació i difusió
Necessitat que cobreix	Lluitar contra la discriminació de les dones i nenes del Pallars Sobirà oferint-les eines per a conèixer i lluitar pels seus drets

¹⁴⁵ Font: *Sustainable Development Goals – United Nations Development Programme* [en línia] [consulta: 03/06/2022].

Disponible a: <https://www.undp.org/sustainable-development-goals#gender-equality>

¹⁴⁶ Font: La Geganta Desperta (@lgdesperta) [en línia] [consulta: 03/06/2022]. Disponible a: <https://www.instagram.com/igdesperta/>

Usuaris	<ul style="list-style-type: none"> • Veïns i veïnes del Pallars Sobirà, especialment dones i nenes però també públic en general
Recursos informacionals	<ul style="list-style-type: none"> • Recursos bibliogràfics i audiovisuals de temàtiques que encaixin dins l'objectiu
Recursos humans	<ul style="list-style-type: none"> • Personal de la biblioteca • Voluntàries de la Geganta Desperta
Recursos tecnològics	<ul style="list-style-type: none"> • Programari de disseny gràfic per a la realització de materials de difusió
Tasques	<ul style="list-style-type: none"> • Recerca de documents • Disseny i redacció de conveni amb l'associació la Geganta Desperta per a la realització de les activitats en les condicions que s'acordin • Implementació i seguiment del projecte • Tasques de comunicació i difusió a web, xarxes socials, premsa i altres canals de comunicació
Durada prevista	<ul style="list-style-type: none"> • 1 mes per a la recerca de documents • 1 mes per a la redacció i signatura de l'acord amb l'associació la Geganta Desperta • 1 mes per a la definició i calendarització d'un programa d'activitats • Continuar amb l'activitat de manera indefinida fins que les circumstàncies o una avaluació negativa del servei ho desaconsellin
Avaluació	<ul style="list-style-type: none"> • Estadístiques d'ús del servei • Enquesta anual d'usos i serveis

Objectiu estratègic	IMPLEMENTACIÓ DELS OBJECTIUS DE DESENVOLUPAMENT SOSTENIBLE (AGENDA 2030)
Objectiu específic	Promoure el treball decent i el creixement econòmic de la comarca (objectiu 8)
Nom acció/activitat	Espai de suport al productor

<p>Fonament</p>	<p>Aquest Objectiu de Desenvolupament Sostenible promou el creixement econòmic, l'augment dels nivells de productivitat i la innovació tecnològica, impulsant l'emprenedoria i la creació de llocs de treball com a mesures per assolir la desaparició de l'atur i llocs de treball productius per tothom, tant homes com dones¹⁴⁷.</p> <p>Com sabem, la comarca del Pallars Sobirà es caracteritza per nuclis petits de població sovint allunyats de les valls i que no compten amb les infraestructures de telecomunicació adequades.</p> <p>En canvi avui dia, per qualsevol productor o empresari, és imprescindible realitzar gestions telemàtiques amb l'administració i els proveïdors i comptar amb els equipaments necessaris per fer-ho.</p> <p>Aquest objectiu lliga també directament amb l'objectiu 6.4.2 (<i>facilitar espais de coworking, vivers i incubació d'empreses rurals per una cultura emprenedora innovadora i col·laborativa</i>) de l'Agenda Rural de Catalunya impulsada per la Comissió Interdepartamental sobre Despoblament Rural del Departament d'Acció Climàtica, Alimentació i Agenda Rural de la Generalitat de Catalunya¹⁴⁸.</p>
<p>Definició acció/activitat</p>	<p>A partir d'una prospecció de les necessitats del sector productiu de la comarca, especialment pel que fa referència a la ramaderia, s'adequaran els equipaments informàtics disponibles a l'Aula Mentor de nova creació i el PuntTIC per tal que els productors i empresaris puguin realitzar les seves gestions telemàtiques amb l'administració i els seus proveïdors en un entorn fiable, amb Internet d'alta velocitat i accessoris com lectors de DNI electrònics, escàners, impressores i altres que es demostrin necessaris.</p> <p>Aquestes gestions comptaran amb el suport tècnic del personal de la biblioteca, que per l'experiència en l'administració pública podran ajudar qui ho necessiti a realitzar gestions davant l'Administració.</p>
<p>Règim de treball</p>	<ul style="list-style-type: none"> • Detecció de necessitats dels usuaris del servei • Implementació de les eines tecnològiques • Campanya de difusió i comunicació

¹⁴⁷ Font: *Sustainable Development Goals – United Nations Development Programme* [en línia] [consulta: 26/05/2022].

Disponible a: <https://www.undp.org/sustainable-development-goals#decent-work-and-economic-growth>

¹⁴⁸ idem nota 136

Necessitat que cobreix	Tancar la bretxa digital dels productors i empresaris de la comarca que no disposen d'accés en condicions a Internet per realitzar gestions administratives
Usuaris	<ul style="list-style-type: none"> • Ramaders i empresaris de la comarca
Recursos informacionals	<ul style="list-style-type: none"> • N/A
Recursos humans	<ul style="list-style-type: none"> • Personal de la biblioteca • Personal tècnic de suport a organitzacions com Unió de Pagesos o Joves Agricultors i Ramaders de Catalunya
Recursos tecnològics	<ul style="list-style-type: none"> • Maquinari i programari de l'Aula Mentor i el PuntTIC de la biblioteca • Escàner • Impressora • Lector DNI electrònic • Altres (segons estudi necessitats)
Tasques	<ul style="list-style-type: none"> • Disseny i implementació de l'estudi de necessitats dels usuaris del servei en forma d'entrevistes, enquestes, grup de discussió... • Adequació del maquinari i programari a les necessitats expressades • Adquisició i instal·lació de maquinari addicional per fer gestions amb l'administració • Disseny i implementació de campanya de comunicació i difusió del nou servei
Durada prevista	Tres mesos des del disseny de l'estudi de necessitats fins a la posada en funcionament del servei
Avaluació	<ul style="list-style-type: none"> • Estadístiques d'ús dels espais en què es durà a terme el suport al productor

Objectiu estratègic	IMPLEMENTACIÓ DELS OBJECTIUS DE DESENVOLUPAMENT SOSTENIBLE (AGENDA 2030)
Objectiu específic	Reducció de les desigualtats i superació de la bretxa digital (objectiu 10)
Nom acció/activitat	Espai de colors

<p>Fonament</p>	<p>La lluita contra les desigualtats és l'eix d'aquest Objectiu de Desenvolupament Sostenible, que promou la inclusió de tothom sense distinció de sexe, raça, orientació sexual o etnicitat¹⁴⁹.</p> <p>En aquest sentit, les persones LGTBIQ+ (lesbianes, gais, bisexuals, transsexuals, intersexuals i <i>queer</i>) d'una comarca de muntanya com és el Pallars Sobirà han de fer un esforç per afirmar la seva identitat i lluitar contra les discriminacions en tots els àmbits de la vida, objectiu en què pot col·laborar la biblioteca.</p> <p>Amb aquesta activitat la biblioteca comarcal vol col·laborar en l'assoliment de l'ODS 8 oferint un espai segur per a l'expressió de la identitat LGTBIQ+</p>
<p>Definició acció/activitat</p>	<p>En l'actualitat la biblioteca ja compta amb fons bibliogràfic i de cinema sobre la realitat LGTBIQ+¹⁵⁰, que esperem ampliar en coordinació amb entitats locals com la Comissió d'Igualtat i Drets LGTBIQ++¹⁵¹ del Consell Comarcal del Pallars Sobirà i el col·lectiu Voliaina¹⁵² per a l'alliberament sexual i de gènere.</p> <p>A més de ser un centre d'interès web, el nou Espai de colors tindrà expressió física a la biblioteca en forma de seccions (en plural, tant a l'àrea general d'adults com a les àrees infantil i juvenil) destacada que a més de llibres i pel·lícules inclogui recursos informatius com ara fulletons i codis QR d'accés a web rellevants; a més, amb periodicitat com a mínim anual s'organitzaran activitats com ara</p> <ul style="list-style-type: none"> • clubs de lectura LGTBIQ+ d'adults i juvenil • projecció de films LGTBIQ+ • presentació de llibres LGTBIQ+ • xerrades i tallers de temàtica LGTBIQ+
<p>Règim de treball</p>	<ul style="list-style-type: none"> • recerca de recursos bibliogràfics • disseny i creació d'espais • campanya de comunicació i difusió
<p>Necessitat que cobreix</p>	<p>Crear un espai segur per a la comunitat LGTBIQ+ del Pallars Sobirà i difondre la realitat del col·lectiu</p>

¹⁴⁹ Font: *Sustainable Development Goals* [en línia] [consulta: 27/05/2022]. Disponible a: <https://www.undp.org/sustainable-development-goals#reduced-inequalities>

¹⁵⁰ Font: *LGTBIQ – Biblioteca Pública de Sort* [en línia] [consulta: 27/05/2022]. Disponible a: <https://bibliosort.cat/tag/lgtbiq/>

¹⁵¹ Font: *Comissió d'Igualtat i Drets LGTBIQ++ - Consell Comarcal del Pallars Sobirà* [en línia] [consulta: 27/05/2022]. Disponible a: <https://www.pallarssobira.cat/arees/comissio-digualtat>

¹⁵² Font: *Col·lectiu Voliaina (@voliaina_lgtbiq)* [en línia] [consulta: 27/05/2022]. Disponible a: https://www.instagram.com/voliaina_lgtbiq/

Usuaris	<ul style="list-style-type: none"> • Comunitat LGTBIQ+ de la comarca • Comunitat d'usuaris de la biblioteca • Entitats LGTBIQ+ de la comarca
Recursos informacionals	<ul style="list-style-type: none"> • bibliografia d'imaginació, ficció i assaig de temàtica LGTBIQ+ • cinema LGTBIQ+ • publicacions periòdiques • altres recursos documentals (fulletons, opuscles)
Recursos humans	<ul style="list-style-type: none"> • personal de la biblioteca • personal de la comissió LGTBIQ+ del Consell Comarcal del Pallars Sobirà • voluntaris/àries de la comunitat LGTBIQ+
Recursos tecnològics	<ul style="list-style-type: none"> • programari de disseny gràfic • programari de disseny web
Tasques	<ul style="list-style-type: none"> • recerca de recursos documentals LGTBIQ+ • disseny i implementació dels espais de colors • programació i organització d'activitats LGTBIQ+ • tasques de difusió i comunicació
Durada prevista	<ul style="list-style-type: none"> • 1 mes per a la recerca bibliogràfica • 3 mesos per al disseny i implementació dels espais de colors a la biblioteca • anualment cadascuna de les activitats LGTBIQ+ proposades i les pugui plantejar la comunitat
Avaluació	<ul style="list-style-type: none"> • estadístiques de préstec del fons LGTBIQ+ • estadístiques d'assistència a les activitats • estadístiques d'accés al centre d'interès web

Objectiu estratègic	IMPLEMENTACIÓ DELS OBJECTIUS DE DESENVOLUPAMENT SOSTENIBLE (AGENDA 2030)
Objectiu específic	Millora de l'accés a la informació com a garantia de pau, justícia i institucions sòlides (objectiu 16)
Nom acció/activitat	Espai lliure de #fakenews

<p>Fonament</p>	<p>L'Objectiu de Desenvolupament Sostenible núm. 16¹⁵³ fa referència a la necessitat d'acabar amb la polarització i les divisions socials que són un impediment per a assolir la pau, l'estabilitat, el respecte als drets humans i la governança efectiva basada en la llei.</p> <p>Bona part d'aquesta polarització la generen les notícies falses que es transmeten per les xarxes o de manera viral per canals com Whatsapp o TikTok.</p> <p>La biblioteca compta amb un espai d'hemeroteca on la comunitat d'usuaris pot accedir a informacions contrastades i que han passat el filtre d'un editor, però amb la simple oferta d'aquest fons no és suficient: cal posar fi a les notícies falses oferint les eines necessàries per a detectar-les i combatre-les.</p>
<p>Definició acció/activitat</p>	<p>La biblioteca pública de Sort compta en l'actualitat amb un fons de sis diaris i una seixantena de revistes que disposarà del seu propi espai a la planta baixa de la biblioteca de gairebé 40 m² amb un augment previsible del nombre de diaris i revistes disponibles.</p> <p>Entre les competències informacionals esmentades per Suaiden (2018), que veu les biblioteques com a «<i>centres de resistència a la recerca de la veritat</i>» destaca l'habilitat d'oferir les eines que permetin a l'usuari lluitar contra la manipulació de la informació en el marc d'un pensament ampli, multidimensional, contextualitzat i multidisciplinari.</p> <p>Per assolir aquest objectiu es crearà un centre d'interès en l'espai d'hemeroteca amb bibliografia sobre <i>fake news</i> i manipulació informativa adreçada tant a infants com adults, amb títols com ara <i>Fake news: guia pràctica sobre les notícies falses i la desinformació</i> o <i>Bullshit: ser escèptic en un mundo basado en los datos</i>, accés a recursos web com ara la biblioguia <i>Fake news</i>¹⁵⁴ de la UOC i, paral·lelament i amb periodicitat com a mínim anual l'organització de tallers pràctics, conferències o presentacions.</p>
<p>Règim de treball</p>	<ul style="list-style-type: none"> • Recerca de recursos bibliogràfics • Disseny i creació d'espais • Organització d'activitats complementàries • Campanya de difusió i comunicació del servei

¹⁵³ Font: *Sustainable Development Goals – United Nations Development Programme* [en línia] [consulta: 27/05/2022]. Disponible a: <https://www.undp.org/sustainable-development-goals#peace-justice-and-strong-institutions>

¹⁵⁴ Font: *Fake news* [en línia] [consulta: 27/05/2022]. Disponible a: <https://biblioteca.uoc.edu/ca/biblioguies/biblioguia/Fake-News/?tab=3>

Necessitat que cobreix	Creació d'un centre d'interès al voltant de les <i>fake news</i> (notícies falses) que complementarà el servei ja existent d'hemeroteca i publicacions periòdiques
Usuaris	<ul style="list-style-type: none"> • Comunitat d'usuaris de la biblioteca
Recursos informacionals	<ul style="list-style-type: none"> • Bibliografia sobre notícies falses
Recursos humans	<ul style="list-style-type: none"> • Personal de la biblioteca
Recursos tecnològics	<ul style="list-style-type: none"> • Programari de disseny gràfic • Programari de disseny web
Tasques	<ul style="list-style-type: none"> • Recerca de bibliografia sobre desinformació • Disseny i implementació de l'espai sobre <i>fake news</i> i manipulació informativa a l'hemeroteca • Programació i organització d'activitats • Difusió i comunicació a xarxes i web
Durada prevista	<ul style="list-style-type: none"> • 1 mes per a la recerca de fons bibliogràfic • 3 mesos per al disseny i creació de l'espai • anualment, organització d'activitats
Avaluació	<ul style="list-style-type: none"> • Estadístiques d'ús del servei d'hemeroteca • Estadístiques de préstec del fons sobre desinformació

Objectiu estratègic	ÚS RESPONSABLE DELS RECURSOS PÚBLICS
Objectiu específic	Avaluació continuada del servei i de la despesa associada garantint l'optimització dels recursos financers i humans disponibles
Nom acció/activitat	Protocol d'avaluació continuada del servei

Fonament

Per Steuart i Moran (1998, pp. 289-290) l'avaluació és un procés continuat, no puntual ni esporàdic, que ajuda a identificar les àrees que necessiten millora en el marc d'una revisió continuada de les operacions i serveis que prestem a la biblioteca.

Com hem anat veient al llarg d'aquesta secció, indicant amb quins criteris es pot avaluar l'èxit o fracàs de les diverses accions empreses, aquest procés continuat ens ha de servir per garantir que les estratègies planificades i formulades s'han materialitzat correctament i s'han assolit els objectius previstos o bé si, contràriament, cal reformular-les o, si escau, deixar d'oferir-les (Lozano, 2006, pp. 138-139).

Finalment Feliu (2017) es refereix a l'avaluació com a *«tots els processos d'obtenció i elaboració de la informació i d'atribució de valors a diferents aspectes del servei bibliotecari amb finalitats diverses – presa de decisions, rendiment de comptes, comunicació corporativa o institucional -, a qualsevol àmbit, i fer-ho basant-nos en dades recollides sistemàticament i/o en processos “ad hoc” que tant poden ser quantitatives com qualitatives»*.

Recollint aquesta darrera idea, distingirem entre l'avaluació continuada dels diferents serveis que presta la biblioteca o puntual d'accions concretes com les que hem vist fins aquí, i amb tècniques tant quantitatives (estadístiques, informes d'impacte) com qualitatives (enquestes, treball en grup...)

<p>Definició acció/activitat</p>	<p>Centrant-nos en l'avaluació continuada del servei hem de tenir en compte que és obligació de les biblioteques incloses dins el Sistema de Lectura Pública de Catalunya omplir mensualment les dades requerides a la plataforma SÍNTESI del Departament de Cultura, a més de les que es carreguen directament des del sistema de gestió bibliotecària – actualment, Sierra -.</p> <p>SÍNTESI pren com a base els estàndards internacionals ISO 2789:2013, d'estadística de biblioteques, i ISO 11620:1998/A1(2003), d'indicadors de rendiment bibliotecari, per recollir fins a 600 dades i 56 indicadors agrupats en els apartats</p> <ul style="list-style-type: none"> • dades instrumentals: població, hores d'obertura • personal: nombre i categoria • fons: suport documental, altes i baixes • publicacions periòdiques: títols • equipament: edificis i superfícies • usuaris registrats: altes i baixes, edat i tipologia • préstec: documents en circulació • préstec interbibliotecari • ús d'altres serveis • activitats: tipologia i assistència • despeses: imports i fonts de finançament • indicadors: sobre fons total i per 1.000 hab <p>A partir d'aquesta tasca continuada d'entrada de dades es generen una sèrie d'informes (de dades d'impacte, de despeses, d'indicadors, de comparació, d'evolució, de rànquing i de situació) que ens han d'ajudar a determinar si el servei segueix un rumb correcte, com hem vist en altres apartats del TFG</p> <p>A més, a finals d'any, es difondrà anualment una enquesta d'usos i serveis que permeti a la comunitat d'usuaris de la biblioteca donar el seu <i>feedback</i> directe sobre la gestió de l'equipament i els serveis que s'hi donen per així corregir-ne el rumb si escau.</p>
<p>Règim de treball</p>	<ul style="list-style-type: none"> • entrada de dades estadístiques • sortida d'informes d'avaluació i rendiment
<p>Necessitat que cobreix</p>	<p>Garantir que la planificació estratègic del servei és correcta i assoleix un resultats idonis</p>
<p>Usuaris</p>	<ul style="list-style-type: none"> • Comunitat d'usuaris de la biblioteca • Administracions de què depèn la biblioteca
<p>Recursos informacionals</p>	<ul style="list-style-type: none"> • Estàndards d'estadístiques bibliotecàries

Recursos humans	<ul style="list-style-type: none"> • Personal de la biblioteca • Personal dels Serveis Digitals del Departament de Cultura
Recursos tecnològics	<ul style="list-style-type: none"> • Programari de full de càlcul • Programari de disseny gràfic
Tasques	<ul style="list-style-type: none"> • Introducció de dades estadístiques • Revisió dels informes estadístics • Disseny i difusió d'enquesta d'usos i serveis • Redacció de memòria anual d'activitat del servei a partir de les conclusions obtingudes • Comunicació i difusió dels resultats assolits
Durada prevista	<ul style="list-style-type: none"> • 1 mes per al disseny i recollida de dades de l'enquesta d'usos, preferentment al desembre • 1 mes per a la redacció de la memòria anual d'activitat, preferentment al gener • de manera continuada pel que fa a la resta de tasques previstes
Avaluació	<ul style="list-style-type: none"> • Informe anual d'activitat del servei • <i>Feedback</i> de la comunitat d'usuaris • <i>Feedback</i> de les administracions (ajuntament, consell comarcal, Servei de Biblioteques...)

Objectiu estratègic	ÚS RESPONSABLE DELS RECURSOS PÚBLICS
Objectiu específic	Formació continuada del personal, especialment en noves tecnologies, com a estratègia de sincronia amb les necessitats de la comunitat d'usuaris
Nom acció/activitat	Programa de formació del personal de la biblioteca
Fonament	<p>Vivim en una època de canvi accelerat en què la formació adquirida en una etapa de la vida ben aviat queda obsoleta en tot o en part i cal renovar-la i reforçar-la de manera continuada; aquesta necessitat la recull el Decret 124/1999, sobre els serveis i el personal del Sistema de Lectura Pública de Catalunya, que en seu punt 1.2.c) insta els serveis nacionals a assumir les tasques d'investigació bibliotecària, formació permanent i reciclatge del personal.</p> <p>Gràcies a aquests i altres recursos que detallem més endavant la biblioteca comarcal del Pallars Sobirà assumeix el compromís que el seu personal realitzi almenys dues activitats de formació continuada cada anualitat garantint així l'adquisició de nous coneixements i la posada al dia dels ja adquirits.</p>

Definició acció/activitat

Com s'ha dit a l'apartat anterior, el Departament de Cultura assumeix la missió d'organitzar cada anys plans formatius adreçats al personal de les biblioteques amb l'objectiu de facilitar-ne la formació continuada i el reciclatge professional¹⁵⁵.

Aquests plans formatius, de periodicitat anual i caràcter gratuït pel personal, que gestiona la inscripció mitjançant la Central de Biblioteques del territori a què pertany, tracten tota mena de matèries d'interès per mantenir-se al dia en normativa i serveis com són ara¹⁵⁶

- accessibilitat a la biblioteca pública
- marc normatiu de l'ús de xarxes socials
- catalogació
- projectes de biblioteca social
- esporga i renovació del fons
- gestió per objectius
- màrqueting digital i comunicació
- perspectiva de gènere
- prescripció en ciències, humanitats i LIJ
- transformació i canvi digital i tecnològic
- (etc....)

En el cas del personal de biblioteques adscrit a l'administració local es disposa també del recurs també gratuït de l'Escola d'Administració Pública de Catalunya, organisme públic que té entre els seus objectius capacitar i apoderar els i les professionals que presten serveis públics a fi que puguin satisfer millor les necessitats i les demandes de la ciutadania en els inicis del segle XXI¹⁵⁷ i que, entre la seva àmplia oferta pedagògica, compta per exemple amb formació sobre l'ús de la tecnologia en processos participatius com els que té previst dur a terme la nova biblioteca¹⁵⁸.

Finalment, la Diputació de Lleida compta també amb el seu propi programa formatiu¹⁵⁹ en què hi poden participar les administracions locals del territori i què compta amb nombrosos mòduls sobre formació en eines tecnològiques d'ús habitual en el nostre marc de treball, com són ara Gimp o Canva¹⁶⁰.

¹⁵⁵ Font: *Formació. Biblioteques públiques de Catalunya* [en línia] [consulta: 28/05/2022]. Disponible a: <https://biblioteques.gencat.cat/ca/professionals/formacio/>

¹⁵⁶ Font: *Pla de formació 2021* [en línia] [consulta: 28/05/2022]. Disponible a: <https://biblioteques.gencat.cat/web/.content/tematic/professionals/formacio/documents/formacio2021.pdf>

¹⁵⁷ Font: *Deu principis que identifiquen el model de l'Escola. Escola d'Administració Pública de Catalunya* [en línia] [consulta: 28/05/2022]. Disponible a: https://eapc.gencat.cat/ca/lescola/qui_som/deu-principis-que-identifiquen-el-model-de-lescola/

Règim de treball	<ul style="list-style-type: none"> • recerca de recursos formatius • programació anual d'activitats
Necessitat que cobreix	Millorar la formació i impulsar el reciclatge professional del personal de la biblioteca per tal de donar el millor servei possible a la comunitat d'usuaris
Usuaris	<ul style="list-style-type: none"> • personal de la biblioteca
Recursos informacionals	<ul style="list-style-type: none"> • materials didàctics, majoritàriament en línia
Recursos humans	<ul style="list-style-type: none"> • personal de la biblioteca • personal de les entitats formatives
Recursos tecnològics	<ul style="list-style-type: none"> • ordinador dotat de càmera i auriculars
Tasques	<ul style="list-style-type: none"> • selecció de recursos formatius • assignació al personal de la biblioteca • organització del calendari anual de formació
Durada prevista	<ul style="list-style-type: none"> • 1 mes per a les tasques del punt anterior • tot l'any pel que fa a les activitats formatives
Avaluació	<ul style="list-style-type: none"> • relació d'activitats de formació continuada dins l'informe anual d'activitat del servei

Objectiu estratègic	ÚS RESPONSABLE DELS RECURSOS PÚBLICS
Objectiu específic	Revisió i actualització permanent del fons documental com a garantia d'ús òptim dels recursos bibliogràfics i la inversió associada
Nom acció/activitat	Programa anual de manteniment i esporga del fons
Fonament	<p>Aproximadament una quarta part del total de despesa del servei de biblioteca s'inverteix en la renovació del seu fons bibliogràfic¹⁶¹.</p> <p>Aquestes noves incorporacions han d'anar acompanyades de la revisió i esporga dels documents amb què compta la biblioteca per tal que aquesta tingui un fons actualitzat i vigent, sense informació obsoleta o de poca qualitat.</p>

¹⁵⁸ Font: *Participació i tecnologia: les possibilitats del Decidim* [en línia] [consulta: 28/05/2022]. Disponible a: <http://formacio.eapc.gencat.cat/infoactivitats/AppJava/DetalleActividad.do?codi=20188&ambit=2&edicio=1&any=2021>

¹⁵⁹ Font: *Diputació de Lleida – Formació* [en línia] [consulta: 28/05/2022]. Disponible a: <https://formacio.diputaciolleida.cat/>

¹⁶⁰ Font: *Disseny per a no dissenyadors amb Canva* [en línia] [consulta: 28/05/2022]. Disponible a: https://drive.google.com/file/d/1abF_GWk1re1yUSXBUpj42wBfzGfR3jfd/view

¹⁶¹ Segons l'*Informe econòmic complet* de l'annualitat 2020 disponible la plataforma SÍNTESI el percentatge va ascendir durant l'annualitat 2020 al 22,87% i un import de 10.056,81 €

Definició acció/activitat	<p>Ni que sigui per l'imperatiu de l'espai disponible la biblioteca ha de retirar forçosament documents dels seus prestatges, amb destinació al magatzem, donatiu o reciclatge, per tal de fer lloc a les noves adquisicions i, com dèiem abans, garantir la utilitat del fons.</p> <p>Cal tenir en compte, en aquest sentit, que l'adquisició de nous llibres i altres documents suposa un creixement del fons d'un 5% anual aproximadament i que d'acord amb els estàndards la biblioteca ha d'obrir al 60% de la seva capacitat (Nieto, Vilagrosa, 2008, p. 7), de manera que si no es fa res en vuit anys estaria plena i no s'hi podria adquirir cap més document nou.</p> <p>Amb aquest objectiu, aprofitant els mesos amb menys afluència d'usuaris, es durà a terme una revisió del fons per detectar aquells documents antics, amb coneixements obsolets o en mal estat que convingui retirar del fons de lliure accés.</p> <p>Aquesta tasca de revisió es durà a terme seguint la notació de la Classificació Decimal Universal amb què s'organitza el fons de la biblioteca i es planificarà de tal manera que, en un període màxim de deu anys, la totalitat del fons de la biblioteca hagi estat esporgat per tornar de nou a l'inici i continuar el treball de revisió.</p> <p>En aquest treball de revisió es tindran en compte els criteris tècnics d'esporga i molt especialment el mètode DESTriar i l'aportació teòrica de Vall i Rius (2008) sobre l'avaluació crítica de la col·lecció.</p>
Règim de treball	<ul style="list-style-type: none"> • recerca de recursos bibliogràfics • planificació i execució de tasques
Necessitat que cobreix	<p>Mantenir el fons actualitzat i vigent per donar millor servei a la comunitat d'usuaris</p>
Usuaris	<ul style="list-style-type: none"> • Comunitat d'usuaris de la biblioteca
Recursos informacionals	<ul style="list-style-type: none"> • manuals teòrics sobre esporga • catàleg de bones pràctiques de biblioteques
Recursos humans	<ul style="list-style-type: none"> • personal de la biblioteca
Recursos tecnològics	<ul style="list-style-type: none"> • full de càlcul o base de dades de control
Tasques	<ul style="list-style-type: none"> • recerca i revisió de recursos bibliogràfics • planificació de la tasca d'esporga • execució de la tasca d'esporga • redacció d'informes i estadístiques

Durada prevista	<ul style="list-style-type: none"> • 1 mes per a la tasca de planificació • 2 mesos per a l'execució de la tasca, preferentment entre maig i juliol • repetir anualment en seccions diferents fins a completar la totalitat del fons de la biblioteca
Avaluació	<ul style="list-style-type: none"> • redacció d'informe en el marc de la memòria anual del servei

Primers passos

Com es gestiona una biblioteca?

Aquest treball es va concebre sota l'encapçalament *Projecte de gestió de la biblioteca comarcal del Pallars Sobirà*, però en el curs de la seva redacció i arran de la recerca bibliogràfica sobre el tema s'ha comprovat que no era l'enfocament adequat per un text que, ras i curt, s'assenta sobre una realitat concreta que ha analitzat i per la qual ha plantejat propostes i no sobre una matèria, la gestió de biblioteques, en la qual no es disposa de prou expertesa per fer plantejaments innovadors.

Això no vol dir, no obstant, que es tracti d'un tema que es pugui ignorar ja que resulta vital quan ens trobem davant del repte de gestionar un nou equipament, de manera que en aquest capítol farem una revisió de què ens pot aportar la bibliografia consultada.

Començarem per referir-nos a un clàssic de la biblioteconomia, *Gestió de biblioteques i centres d'informació* (Stueart, Moran, 1998), que tot i la seva data de publicació cal tenir en compte atès que encara que el fons documental i els serveis de les biblioteques han canviat força des de la seva publicació la seva gestió és, en essència, molt similar.

Segons els autors, les funcions bàsiques comunes a tots els responsables de gestionar un equipament són la planificació, l'organització, la gestió de personal, les tasques de direcció i el control, i a més, respecte edicions anteriors de la mateixa obra, introdueixen els conceptes de la planificació estratègica i la gestió de contingències tot argumentant que «*el concepte global de biblioteca, juntament amb els canvis demogràfics, les qüestions ètiques, les responsabilitats socials i altra mena de forces, exigeixen una revisió del grau d'efectivitat i d'eficàcia amb què s'empren els recursos de naturalesa humana, material i tecnològica*» (Stueart, Moran, 1998, p. 16).

És aquest un punt, el de la gestió de recursos, d'importància capital ja que, com hem vist anteriorment, és un objectiu principal de la biblioteca fer un correcte ús dels recursos de què disposa com a entitat pública, i per tant farem especial atenció

- pel que fa als **recursos humans** a planificar-ne el marc organitzatiu, detallar les polítiques i procediments de personal incloses la captació, formació, avaluació, compensació salarial i procediments disciplinaris i determinar tècniques d'avaluació que ens permetin valorar-ne el rendiment
- pel que fa als **recursos materials** (és a dir, financers) s'estudiaran les tècniques de gestió del pressupost per a biblioteques, els sistemes de planificació i programació del pressupost i les tècniques de control que ens permetin detectar i corregir desviacions

En aquest darrer punt, al que tornarem en la següent secció, es centra l'obra *Gestió del pressupost per a bibliotecaris i documentalistes* (Gregorio, 2011); per l'autor, la gestió econòmica i pressupostària i l'establiment d'objectius operatius dels serveis prestats és imprescindible perquè permet conèixer el cost dels serveis que s'ofereixen, generar indicadors de gestió i avaluació i posar aquesta informació al servei dels objectius de la biblioteca en coherència amb el conjunt de la seva estratègia i planificació.

Per entendre el **pressupost**, definit com a document comptable que reflecteix la planificació i programació de la biblioteca mitjançant l'organització de l'ús dels seus

recursos (despeses pressupostàries) i la previsió de la seva obtenció (ingressos pressupostaris) en un període determinat – normalment l'any natural –, com a instrument de planificació i gestió de la biblioteca ens cal saber que no només ens dibuixa una previsió de l'escenari en què actuarà la biblioteca durant aquell període sinó que també ens facilita la informació necessària per controlar la correcta utilització dels recursos financers en funció dels nostres objectius, facilitant així la presa de decisions en base a dades concretes i objectives.

Des del punt de vista tècnic, hem de saber també que la gestió del pressupost presenta quatre fases: elaboració, aprovació, execució i, finalment, seguiment i control; és aquesta darrera fase la que ens permet verificar que les actuacions de la biblioteca s'han desenvolupat durant l'annualitat d'acord amb la previsió i la planificació realitzades i, en cas contrari, analitzar i corregir per futurs exercicis les causes de les desviacions.

Com veiem, es repeteix sovint el concepte **planificació**, que analitza l'obra *Planificar per aconseguir resultats: un procés de transformació de la biblioteca pública* (Himmel, Wilson, 2001), tot partint de la base que les biblioteques que planifiquin prendran millors decisions que les que no ho facin, i prendre millors decisions comporta obtenir també millors resultats.

Per als autors, que donen molta importància al paper de la visió del futur de la biblioteca com a base de l'estratègia de planificació – recordem que hem parlat anteriorment dels conceptes teòrics de missió i visió i els hem concretat per la nostra biblioteca –, consideren aquesta com un procés continu amb fases de preparació (*pensar*), previsió (*imaginar*), disseny (*inventar*), realització (*construir*), implementació (*caminar cap al futur*) i comunicació (*informar els òrgans de decisió i a la comunitat*).

El futur a què es refereixen ja ha arribat a *La biblioteca pública del segle XXI: atendiendo clientes, movilizandoo personas* (Lozano Díaz, 2006), que deixa clar de bon principi que l'èxit de les biblioteques públiques del segle XXI ja no depèn en gran mesura de les seves col·leccions físiques, sinó de la seva capacitat per relacionar-se amb èxit amb la seva comunitat, un canvi del qual els usuaris i el personal de la biblioteca n'han de ser alhora beneficiaris i protagonistes.

Per l'autora és evident que les biblioteques es troben en un procés de canvi que es fonamenta, entre d'altres, en les noves demandes socials d'informació i coneixement, el procés de globalització i de multiculturalització del nostre entorn social o la irrupció i extensió d'Internet a les biblioteques, canvis davant els quals les biblioteques s'han d'adaptar si volen continuar justificant la seva existència.

És innovadora també la seva aposta terminològica per la denominació de l'usuari com a **client** de la biblioteca, en atenció al fet que com a ciutadà està pagant impostos i taxes per a rebre serveis públics com els de la biblioteca, i alhora considerar l'ajuntament, de què depèn la biblioteca, com el **client preferent** d'aquesta, apostant per què la biblioteca assumeixi la funció de subministrar informació a l'ajuntament que ajudi aquest a planificar, programar accions, comunicar-se i relacionar-se amb altres institucions¹⁶².

¹⁶² De fet, l'autora destaca que aquesta funció és especialment rellevant en municipis mitjans i petits com el nostre, on l'ajuntament no compta amb un servei de documentació intern i es troba amb dificultats per sistematitzar i mantenir actualitzada la informació que necessiten i la que generen

Tot plegat ho emmarca en un canvi social en què els ciutadans cada cop fan més explícites les seves necessitats i expectatives, motiu pel qual planteja una pràctica del servei bibliotecari basada en tècniques de màrqueting (segmentació de clients, gestió del *feedback*...) i en una organització orientada a l'usuari/client, és a dir, que la biblioteca tingui com a objectiu satisfer les necessitats i expectatives de l'usuari mitjançant programes de qualitat, com ara els estàndards internacionals ISO, el models SERVQUAL i EFQM o el paradigma de "qualitat total", que té per objectiu la satisfacció plena del client en totes les activitats, tant internes com externes, que desenvolupem.

Amb un enfocament més pràctic podem consultar també *Dirección de bibliotecas: de la teoría a la práctica real* (Nelson Espinosa, 2017), que fonamenta la seva aportació en l'orientació als directors de biblioteques que no compten amb experiència administrativa prèvia i es poden sentir doncs desorientats davant el repte de la gestió.

Així doncs, el volum es centra en primer lloc en el rol de direcció i administració, definint les seves tasques, responsabilitats i donant pautes per als processos de decisió, per centrar-se a continuació en l'anàlisi de la comunitat d'usuaris de la biblioteca, els serveis bibliotecaris, les polítiques d'accés, ús i servei, les característiques dels edificis bibliotecaris i el seu manteniment i la seguretat de la col·lecció davant les amenaces a què s'enfronta, des dels desastres naturals fins al vandalisme o el robatori de documents.

En aspectes similars, però aportant també informació sobre el marc legal i normatiu de les biblioteques públiques catalanes i identificant els que considera elements crítics o aspectes més rellevants en la gestió diària de l'organització, hem considerat també útil el *Manual d'ús per a nous directors de biblioteques públiques* (Aulet Soler, 2018), que entra tot i que no amb gaire detall en un punt fonamental sobre el qual no hem vist gaires aportacions teòriques com és l'organització d'activitats a la biblioteca.

En qualsevol cas, i a més de les activitats de formació continuada que hem vist en un apartat anterior, la persona responsable de la gestió d'un equipament bibliotecari s'haurà de mantenir al dia revisant les novetats bibliogràfiques que puguin ser rellevants en aquest camp de coneixement, sense oblidar les publicacions periòdiques com ara *Item*¹⁶³ o *BiD*¹⁶⁴ en l'àmbit català, *El profesional de la información*¹⁶⁵ en l'àmbit espanyol o revistes internacionals com ara *Library Management*¹⁶⁶ o *Advances in Library Administration and Organization*¹⁶⁷ en anglès i *Bibliothèque(s)*¹⁶⁸ en francès.

¹⁶³ Font: *Item: revista de biblioteconomia i documentació* [en línia] [consulta: 28/05/2022]. Disponible a: <https://racoc.cat/index.php/Item>

¹⁶⁴ Font: *BiD: textos universitaris de biblioteconomia i documentació* [en línia] [consulta: 28/05/2022]. Disponible a: <https://bid.ub.edu/>

¹⁶⁵ Font: *Profesional de la información* [en línia] [consulta: 28/05/2022]. Disponible a: <http://profesionaldelainformacion.com/index.html>

¹⁶⁶ Font: *Library Management – Emerald Insight* [en línia] [consulta: 28/05/2022]. Disponible a: <https://www.emerald.com/insight/publication/issn/0143-5124>

¹⁶⁷ Font: *Advances in Library Administration and Organization – Emerald Insight* [en línia] [consulta: 28/05/2022]. Disponible a: <https://doi.org/10.1108/alao>

¹⁶⁸ Font: *La revue Bibliothèque(s) – Association des Bibliothécaires de France* [en línia] [consulta: 28/05/2022]. Disponible a: <https://www.abf.asso.fr/162/168/676/ABF/la-revue-bibliotheque-s->

Recursos econòmics i operatius

No entrarem en aquest punt en els recursos humans de la biblioteca més enllà de recordar que la normativa assigna una dotació d'entre 2 i 3 persones.

Sí que és important, però, fer referència específica als recursos financers atès que la situació canvia substancialment quan es passa d'una biblioteca pública petita com la que es troba actualment en funcionament cap a una biblioteca comarcal en un equipament de nova construcció i cinc vegades més superfície de programa.

D'acord amb els darrers informes econòmics disponibles a la plataforma SÍNTESI, corresponents a l'annualitat 2020, la despesa de manteniment del servei de lectura pública a la biblioteca de Sort va ascendir fins al 43.971,71 €, segons el detall següent.

	Ajuntament	Diputació	Generalitat	Total
Despeses de funcionament	32.082,99 €	1.127,10 €	10.761,62 €	43.971,71 €
% Total	72,96%	2,56%	24,47%	
Adquisició de fons	288,91 €	1.127,10 €	5.868,68 €	7.284,69 €
Subscripcions diaris-revistes	1.297,15 €	- €	1.474,97 €	2.772,12 €
Personal	24.640,48 €	- €	- €	24.640,48 €
Manteniment ordinari	4.365,65 €	- €	3.321,97 €	7.687,62 €
Manteniment no-ordinari	1.490,80 €	- €	- €	1.490,80 €
Activitats	- €	- €	2.093,00 €	2.093,00 €
Altres despeses	- €	- €	96,00 €	96,00 €

Com podem veure, el gruix de la despesa, més del 50%, es va dedicar al personal de l'equipament (24.640,48 €, és a dir el 53,49%), seguit del manteniment ordinari, concepte que inclou neteja i subministrament com llum i telèfon (16,69%) i l'adquisició de fons (15,81%).

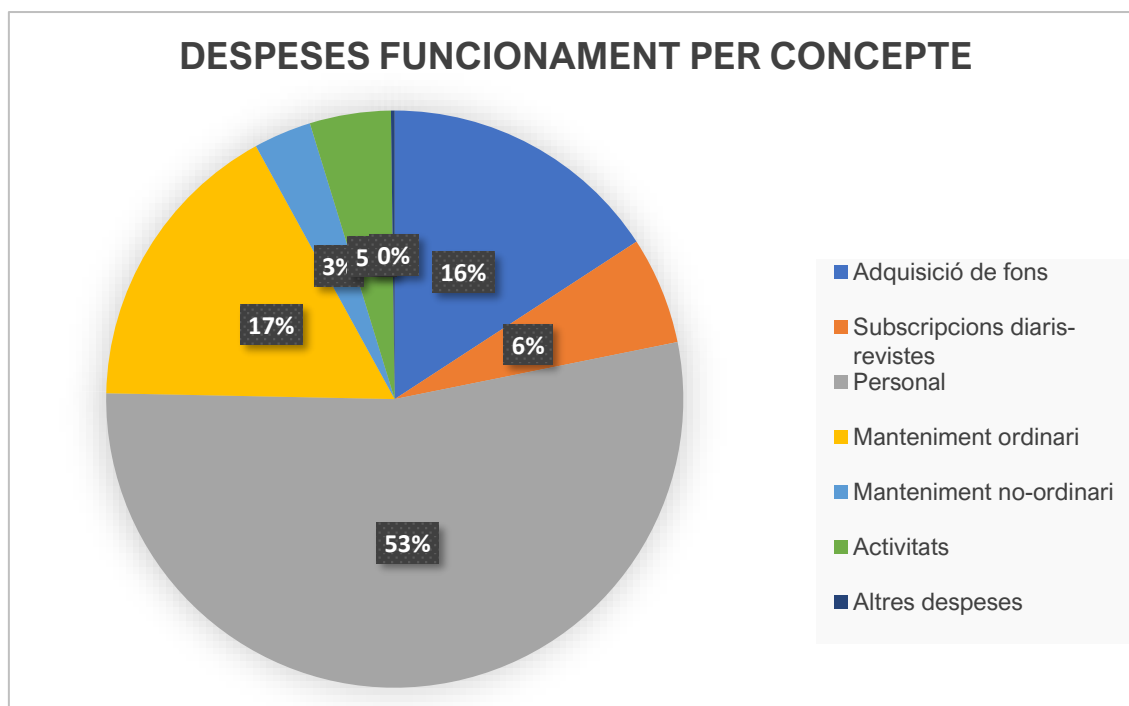

Gràfic 61: despeses de funcionament per concepte - Sort (2021)

Ens interessa també veure que l'Ajuntament assumeix gairebé tres quartes parts d'aquesta despesa (32.082,99€, un 72,96%), mentre que la Generalitat assumeix despesa en adquisició de fons i manteniment de l'activitat mitjançant la Central de Biblioteques per un 24,47% del total, quedant la resta (2,56%) per la Diputació de Lleida en forma d'una subvenció per a la renovació del fons de cinema.

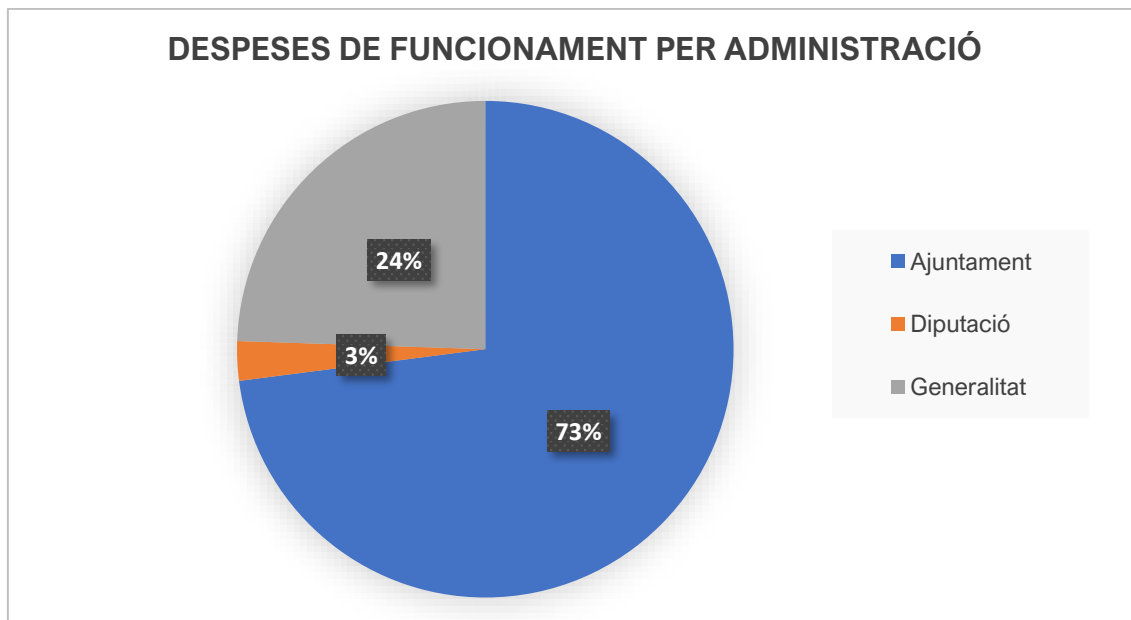

Gràfic 62: despeses de funcionament per administració - Sort (2021)

Tot seguit ens anem cap a Pont de Suert, que podem considerar com la biblioteca més similar a la futura biblioteca comarcal de Sort en termes de característiques de l'edifici, quelcom important per comparar les despeses de manteniment, i dotació de personal (en l'actualitat, directora i auxiliar tècnic), amb una despesa global que en l'any 2020 ascendia a 102.191,97 €, és a dir multiplicant per 2,4 la despesa actual de Sort.

	Ajuntament	Diputació	Generalitat	Total
Despeses de funcionament	87.602,52 €	- €	14.589,45 €	102.191,97 €
% Total	85,72%	0,00%	14,28%	
				- €
Adquisició de fons	597,84 €	- €	5.877,43 €	6.475,27 €
Subscripcions diaris-revistes	- €	- €	3.031,84 €	3.031,84 €
Personal	76.835,03 €	- €	- €	76.835,03 €
Manteniment ordinari	10.169,65 €	- €	5.593,70 €	15.763,35 €
Manteniment no-ordinari	- €	- €	- €	- €
Activitats	- €	- €	2.093,00 €	2.093,00 €
Altres despeses	- €	- €	86,48 €	86,48 €

En aquest cas el pes de la despesa de personal respecte al total de la despesa de la biblioteca és superior al de Sort, ja que amb 76.835,03 € suposa el 73,68% de la despesa, seguida del manteniment ordinari que ascendeix a 15.763,35 € (15,12%, gairebé quadruplicant la despesa actual de Sort) i l'adquisició de fons (6,21%).

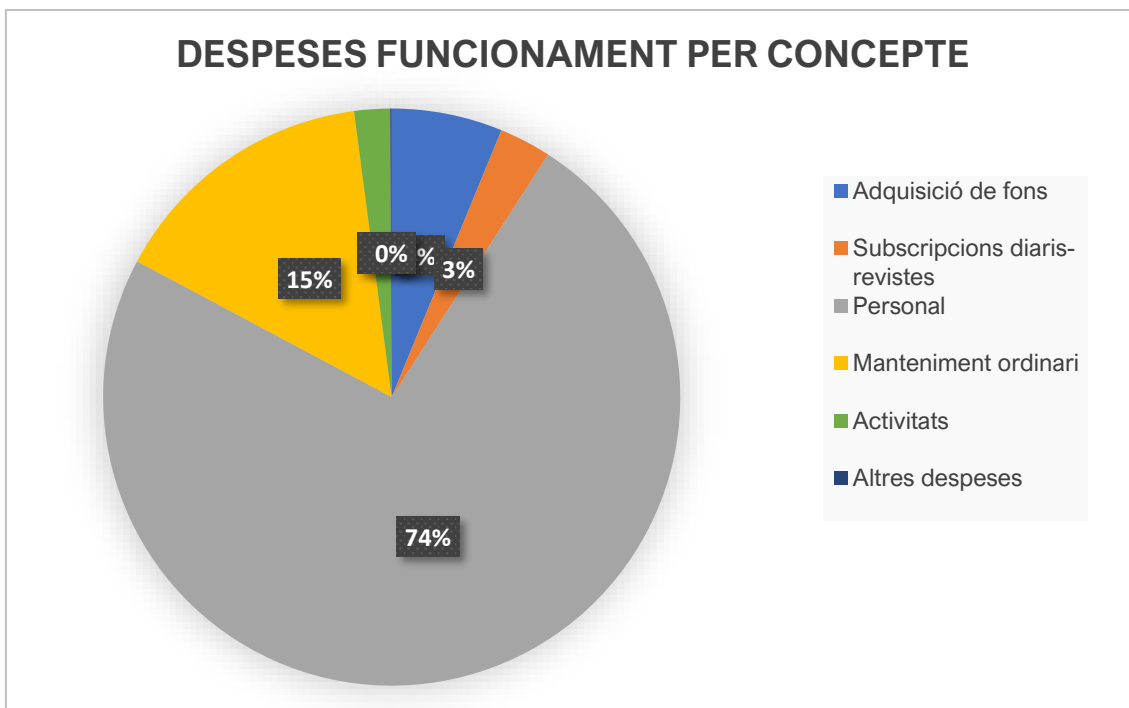

Gràfic 63: despeses de funcionament per concepte - Pont de Suert (2021)

En aquesta biblioteca no consta inversió per part de la Diputació de Lleida, de manera que la despesa es reparteix entre l'Ajuntament del Pont de Suert (87.602,52 €, un 85,72%) i la Generalitat de Catalunya (14.589,45 €, un 14,28%).

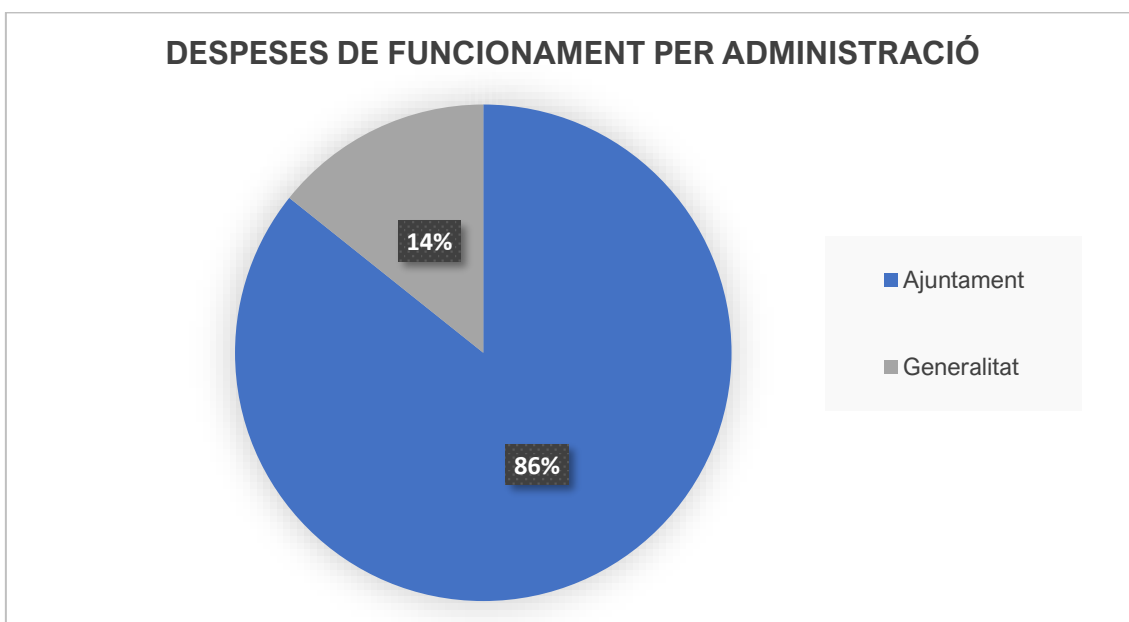

Gràfic 64: despeses de funcionament per administració - Pont de Suert (2021)

Un referent dels serveis bibliotecaris al Pirineu és la Biblioteca Maria Barbal de Tremp, biblioteca comarcal del Pallars Jussà, que pertany a un mòdul superior dels estàndards de biblioteca pública respecte Sort i el Pont de Suert corresponent als municipis de 5000 habitants, amb una major dotació de personal (4) i superfície de programa (750 m²).

	Ajuntament	Diputació	Generalitat	Total
Despeses de funcionament	143.330,83 €	1.350,00 €	29.931,13 €	174.611,96 €
% Total	82,09%	0,77%	17,14%	
				- €
Adquisició de fons	162,56 €	1.350,00 €	17.097,44 €	18.610,00 €
Subscripcions diaris-revistes	- €	- €	2.788,77 €	2.788,77 €
Personal	112.323,25 €	- €	- €	112.323,25 €
Manteniment ordinari	26.711,40 €	- €	7.865,44 €	34.576,84 €
Manteniment no-ordinari	854,75 €	- €	- €	854,75 €
Activitats	3.278,87 €	- €	2.093,00 €	5.371,87 €
Altres despeses	- €	- €	86,48 €	86,48 €

Així doncs és normal que la despesa de funcionament de la biblioteca es dispari fins als 174.611,96 €, superior a la suma de les despeses de Sort i Pont de Suert en el mateix període, la major part del qual també s'inverteix en la partida de personal (112.323,25 €, el 64,33%), un percentatge alhora inferior que a Pont de Suert (73,68%) i superior a Sort (53,49%); el segueix la despesa en manteniment ordinari amb 34.576,84 € (19,80%).

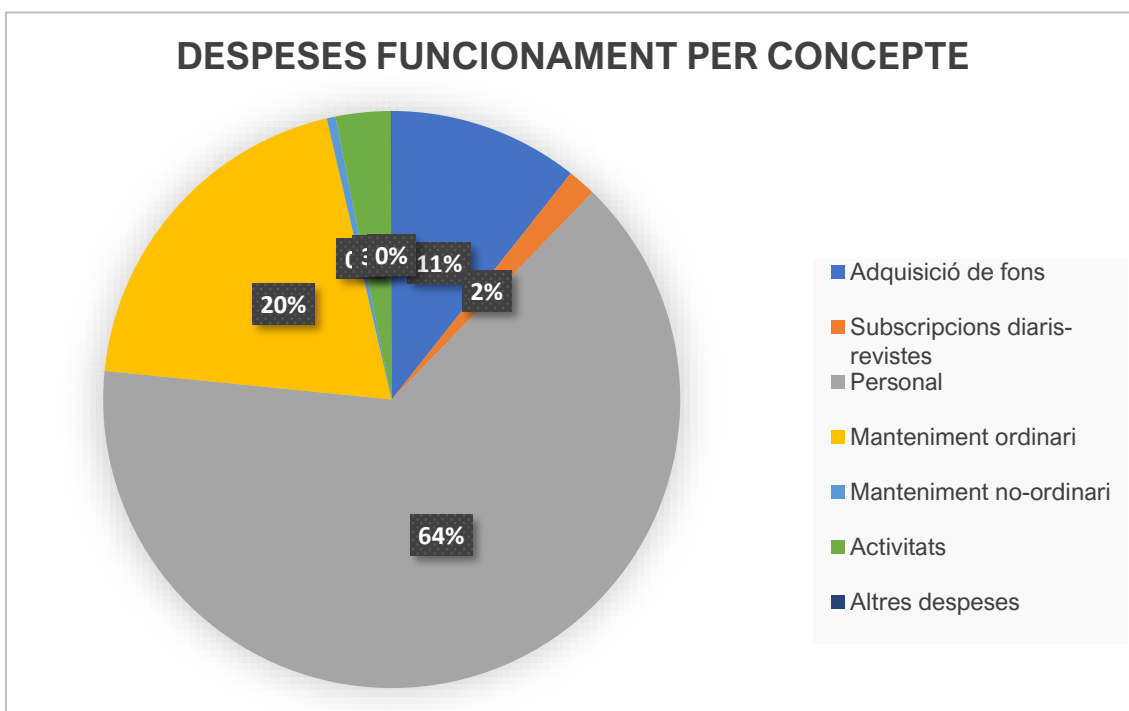

Gràfic 65: despeses de funcionament per concepte - Tremp (2021)

De nou també la part del lleó de la despesa l'assumeix l'Ajuntament de Tremp, amb 143.330,83 €, el 82,09% del total, seguit de la Generalitat de Catalunya que inverteix en fons, subscripcions, manteniment i activitats (exposicions itinerants) fins arribar el 17,14% i la Diputació de Lleida, que aporta una subvenció per a l'adquisició de fons per import de 1.350,00 € (0,77% de la despesa); no consta, com tampoc constava en el cas de la biblioteca del Pont de Suert ni de Sort, cap aportació del seu consell comarcal.

DESPESES DE FUNCIONAMENT PER ADMINISTRACIÓ

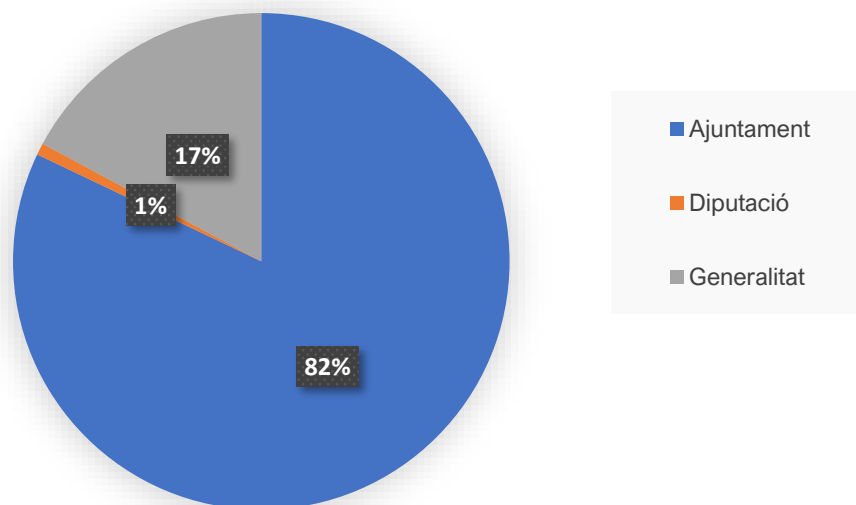

Gràfic 66: despeses de funcionament per administració - Tremp (2021)

A efectes merament informatius ens fixarem en la despesa global a nivell del Sistema de Lectura Pública de Catalunya, que ascendeix a 126.464.250,02 €.

	Ajuntament	Consell Comarcal	Diputació	Generalitat	Ministeri	Total
Despeses de funcionament	78.266.555,87 €	24.000,00 €	37.654.611,54 €	10.512.324,99 €	6.757,62 €	126.464.250,02 €
% Total	61,89%	0,02%	29,77%	8,31%	0,01%	
						- €
Adquisició de fons	1.991.583,01 €	- €	3.367.044,52 €	5.053.304,16 €	1.064,80 €	10.412.996,49 €
Subscripcions diaris-revistes	321.824,19 €	- €	1.706.542,57 €	464.963,94 €	- €	2.493.330,70 €
Personal	53.820.649,39 €	24.000,00 €	26.353.645,40 €	2.539.010,84 €	- €	82.737.305,63 €
Manteniment ordinari	17.522.969,98 €	- €	5.505.496,61 €	2.245.778,12 €	5.406,50 €	25.279.651,21 €
Manteniment no-ordinari	2.010.820,94 €	- €	498.143,91 €	61.358,74 €	- €	2.570.323,59 €
Activitats	2.399.849,24 €	- €	223.738,53 €	125.690,88 €	- €	2.749.278,65 €
Altres despeses	198.859,12 €	- €	- €	22.218,31 €	286,32 €	221.363,75 €

Aquí també es pot veure que, de mitjana, el percentatge més gran de despesa correspon a la partida de personal (65,42%), seguida del manteniment ordinari dels equipaments (19,99%) i l'adquisició de fons (8,23%); amb variacions en els percentatges, és la mateixa distribució observada en els equipaments analitzats.

DESPESES DE FUNCIONAMENT PER CONCEPTE

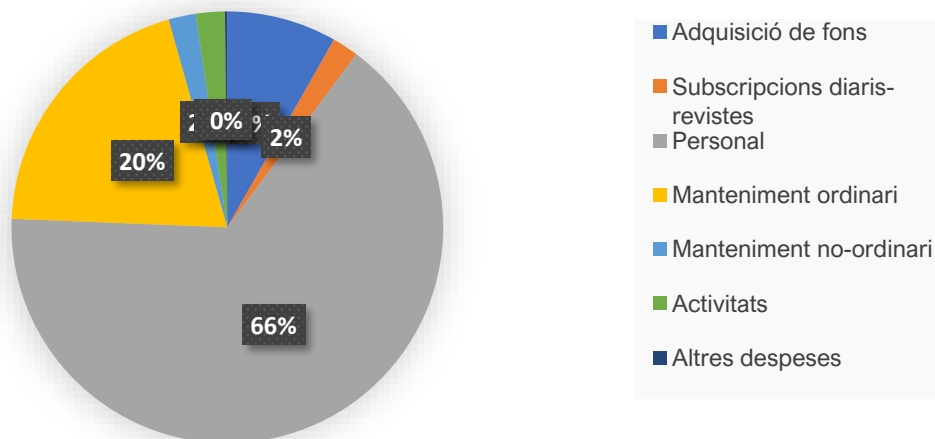

Gràfic 67: despeses de funcionament per concepte - Catalunya (2021)

Però la dada que ens interessa remarcar en aquest punt és que en el global de Catalunya el percentatge d'inversió de les diputacions ascendeix fins a sobrepassar el percentatge de la Generalitat de Catalunya (29,77% enfront del 8,31%) i, sobretot, que la inversió dels consells comarcals en el servei de lectura pública es queda en un paupèrrim 0,02% del total, quelcom que cal tenir present en les negociacions amb el Consell Comarcal del Pallars Sobirà per al finançament de la biblioteca comarcal.

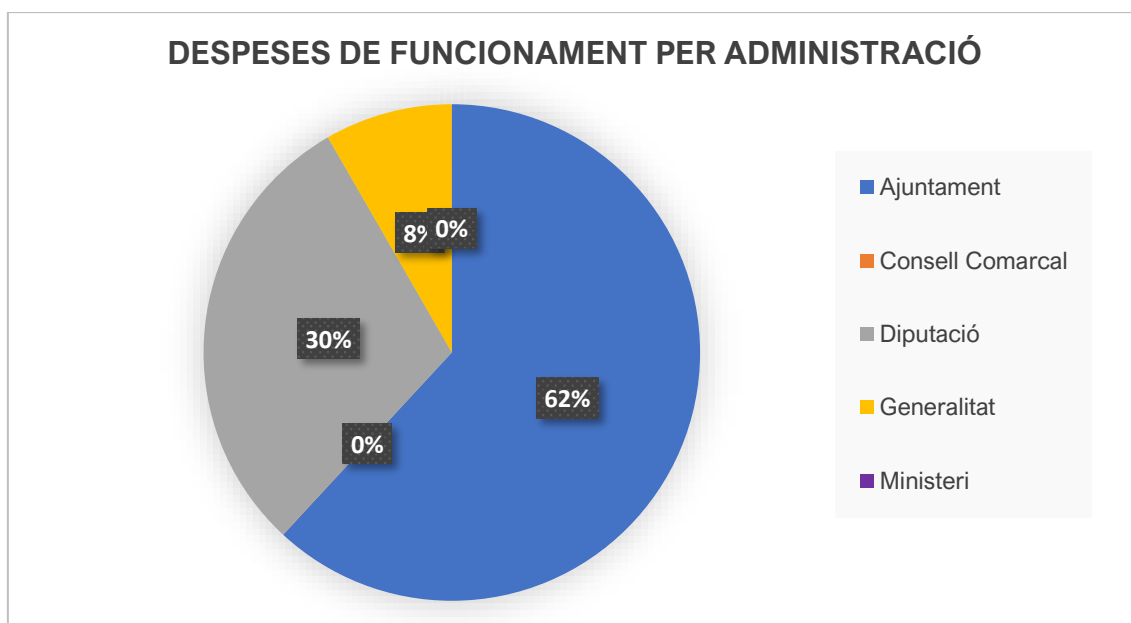

Gràfic 68: despeses de funcionament per administració - Catalunya (2021)

En aquest sentit de possible manca de finançament, i per tal que la biblioteca pugui optar als seus propis ajuts i subvencions sense competir amb altres àrees de l'administració s'ha plantejat la possibilitat de crear un consorci de lectura pública a la comarca, amb personalitat jurídica pròpia, que faci viable aquest objectiu.

Així, per exemple, la biblioteca podrà presentar els seus propis projectes a la línia d'ajuts de foment cultural i desenvolupament local de l'Institut per a la Promoció i el Desenvolupament de l'Alt Pirineu i Aran (IDAPA), en què l'Ajuntament demana finançament per a les competicions esportives a la Noguera Pallaresa, o per la línia d'ajuts als espais naturals del Parc Nacional d'Aigüestortes i el Parc Natural de l'Alt Pirineu, on l'ajuntament demana finançament per netejar i esbrossar camins.

Esperem generar així ingressos propis d'una manera activa i coherent amb els objectius de la biblioteca, sense limitar-nos a rebre passivament els que procedeixin de l'Ajuntament i el consell comarcal, si escau.

Mecanismes de seguiment i avaluació

Com hem vist en l'apartat d'objectius generals, específics i operatius una de les idees-força de la futura biblioteca comarcal del Pallars Sobirà consisteix a fer un ús responsable dels recursos públics de què disposem, motiu pel qual és d'especial importància, i així ho proposem, comptar amb mecanismes de seguiment i avaluació.

Pel que fa als mecanismes de seguiment, i sense repetir-nos respecte al que hem vist als objectius, es centren en les següents línies de treball

- entrada de dades a la plataforma SÍNTESI que ens permet fer un **control estadístic** acurat de l'activitat de la biblioteca (usuaris, altes i baixes de fons, préstecs, activitats...) i comptar amb informes de situació i de variació interanual per copsar les tendències i corregir el rumb del servei si fos necessari – *s'adjunta exemple com annex documental a aquest treball* -
- redacció d'un **informe anual d'activitat** del servei que a més d'aquestes dades estadístiques inclourà una nova enquesta d'usos i serveis a realitzar un cop l'any per copsar la veu de la comunitat, com valora els serveis que li estem donant i quins considera que són els punts negatius i positius de l'equipament
- disseny d'un **quadre de comandament**, amb diversos indicadors que permeten copsar d'una manera gràfica l'impacte dels serveis de la biblioteca
 - **primera dimensió: encàrrec polític/estratègic** – indicadors relacionats amb la consecució dels objectius finals i la disponibilitat de serveis; p.ex. fons documental per habitant, llibres infantils per habitants de 0-14 anys...
 - **segona dimensió: usuari/client** – indicadors relacionats amb l'ús dels serveis bibliotecaris per part dels usuaris i el seu nivell de satisfacció; p.ex. visites presencials per habitant, préstecs per habitant...
 - **tercera dimensió: valors organitzatius/recursos humans** – indicadors relacionats amb el model organitzatiu i de gestió, així com dels recursos humans (retribucions, formació, taxa de presència, satisfacció o càrregues de treball); p.ex. visites per treballador i hora de servei
 - **quarta dimensió: economia** – indicadors que expressen l'ús dels recursos necessaris per donar el servei, el seus costos associats, així com les fonts de finançament del servei; p.ex. percentatge de la despesa destinada a personal, despesa corrent per visita...
 - de manera addicional, **indicadors d'entorn** que permeten donar un context a la resta d'indicadors del quadre; p.ex. taxa d'atur, renda per càpita de la població, densitat de població...

En el nostre àmbit bibliotecari aquest darrer instrument ha estat treballat per la Gerència de Serveis de Biblioteques de la Diputació de Barcelona en el marc del Cercle de Cooperació Intermunicipal de Biblioteques, un instrument de suport a l'avaluació i millora de la prestació del servei bibliotecari municipal¹⁶⁹; adjuntem un exemple com a annex documental a aquest treball.

¹⁶⁹ Font: CCI-B (cercle) – Biblioteques – Diputació de Barcelona [en línia] [consulta: 29/05/2022]. Disponible a: <https://www.diba.cat/en/web/biblioteques/cercle-de-comparacio-intermunicipal-de-biblioteques>

No només això, sinó que com també hem vist cadascuna de les activitats i serveis que es desenvolupin a la biblioteca comptarà amb la seva pròpia mètrica d'avaluació, que ens permetrà valorar si el servei o l'activitat funcionen de manera òptima, si cal canviar-ne algun aspecte per un millor funcionament o si ha deixat de ser útil o necessari i per tant ens podem plantejar deixar-lo d'oferir.

Tot plegat tenim confiança que ens ajudarà a mantenir un servei dinàmic, eficient i adequat a les necessitats i expectatives de la comunitat d'usuaris del Pallars Sobirà i de les administracions públiques que es fan càrrec del nostre finançament.

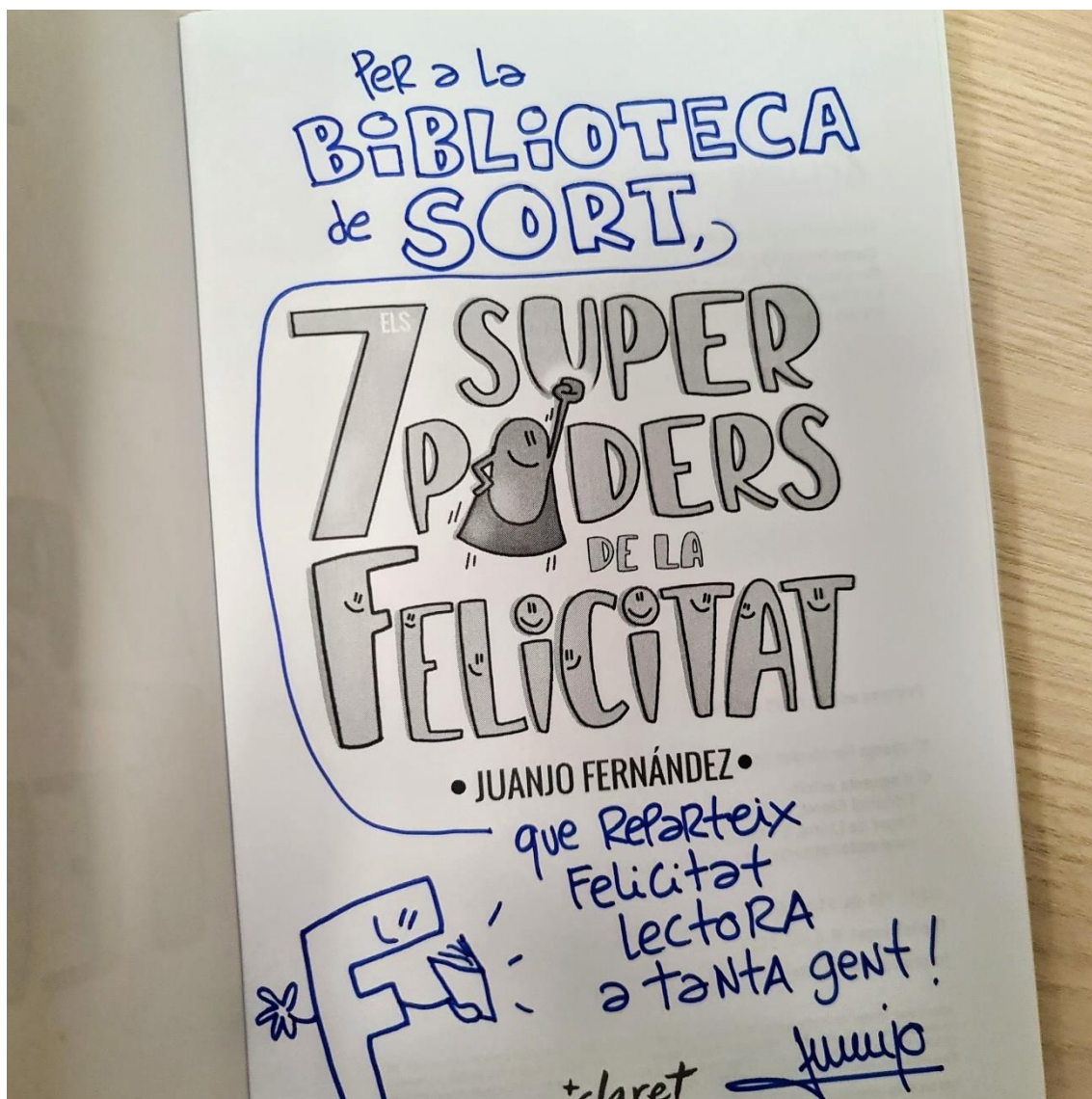

Il·lustració 21: il·lustració de Juanjo Fernández / <https://sites.google.com/site/juanjofernandezsola/>

VALORACIÓ I CONCLUSIONS



Il·lustració 22: logotip Biblioteca Pública de Sort

En el marc de les entrevistes mantingudes per a la realització del treball se'ns ha dit: «*no es pot trasplantar a Sort un model de biblioteca de Barcelona, la biblioteca comarcal del Pallars ha de respondre de manera única a les necessitats dels seus usuaris*». Ja ho fem, com es pot veure al nostre logotip¹⁷⁰ amb motius de llibres, rius blaus i muntanyes de boscos verds, però esperem haver-ho acreditat en aquest TFG.

Per necessitat si es vol, com a reacció als avenços en les tecnologies de la informació i la comunicació, han deixat de ser temples de cultura on la canalla consultava les enciclopèdies i diccionaris per fer els deures i treballs per convertir-se, en l'encertada expressió d'Eric Klinenberg¹⁷¹, palaus del poble, on la cultura, és cert, hi té cabuda, però també l'establiment de llaços entre les persones i l'expressió de la seva creativitat amb l'objectiu de tallar d'arrel les desigualtats i treballar per un món millor.

Al llarg d'aquest treball hem analitzat amb tant detall com hem estat capaços la història i la situació actual de la lectura pública al nostre municipi, les característiques del projecte arquitectònic de l'edifici de la futura biblioteca central comarcal, s'ha realitzat un treball de camp per escoltar les necessitats i expectatives de la comunitat d'usuaris i de les institucions i entitats amb què la biblioteca té previst treballar en un futur, s'han traçat les línies mestres de la seva gestió i s'ha posat sobre la taula un bon nombre d'activitats, sempre amb criteri de viabilitat econòmica i amb els recursos disponibles.

Tot plegat fonamentat en tres eixos: l'experiència professional, els coneixements teòrics adquirits en aquests estudis (i abans en la diplomatura de l'EUBD) i la participació de la comunitat, i és en aquest darrer punt on em vull detenir en aquesta darrera pàgina del treball final de Grau i, per extensió, del Grau de Documentació.

Amb prop de dos-centes respostes i una vintena d'entrevistes, algunes d'elles de més de mitja hora de durada, la resposta de la comunitat a la crida de la biblioteca per definir el seu futur ha superat les expectatives que podia tenir al respecte, i em sento immensament agraït per la seva col·laboració i orientació cap aquest futur.

Crec fermament, com he escrit en altres pàgines d'aquest document, que la biblioteca per si sola s'acabaria convertint en un magatzem de llibres enteranyinats si ningú en fa ús, i per això l'èxit més gran assolit amb aquest treball és crear comunitat d'usuaris i generar expectatives respecte a la posada en funcionament de la nova biblioteca, amb nombroses associacions i entitats que ja estan interessades en els serveis que els oferirem, tot plegat com una projecció clara del bé comú a la gestió de serveis públics.

Rosendo Manrique Manrique
Grau de Documentació /UOC
Sort, 03/06/2022

¹⁷⁰ Creació de la joiera i dissenyadora Clàudia Bellera < <https://www.instagram.com/claudiabellerajoes/> >

¹⁷¹ Font: KLINENBERG, Eric. *Palaces for the people: why libraries are more than just books* [en línia] [consulta: 03/06/2022]. Disponible a: <https://www.theguardian.com/cities/2018/sep/24/palaces-for-the-people-at-the-library-everyone-is-welcome>

BIBLIOGRAFIA

ALONSO ARÉVALO, Julio; MARTÍN CERRO, Sonia. Benchmarking: una herramienta para gestionar la excelencia en las bibliotecas y los servicios de información. A: Jornadas de Bibliotecas Universitarias de Castilla y León (3es : 2000 : Burgos), Burgos (Espanya), 16-17 novembre 2000 [en línia] [consulta: 11/05/2022]. Disponible a: <http://eprints.rclis.org/4963/1/5.htm>

ALÒS MONER, Adela. Gestió d'unitats i serveis d'informació [en línia]. Barcelona: Universitat Oberta de Catalunya, 2011 [consulta: 18/05/2022]. Disponible a: https://materials.campus.uoc.edu/daisy/Materials/PID_00167630/html5/PID_00167630.html

AULET SOLER, Cristina. Manual d'ús per a nous directors de biblioteques públiques [en línia]. Treball final de màster: Universitat de Barcelona, 2018 [consulta: 28/05/2022]. Disponible a: <http://hdl.handle.net/2445/132667>

BERTRAN, Maria Carme. Les biblioteques de "la Caixa". [Barcelona]: Associació del Personal de "la Caixa", 1978.

BORDONS, Glòria [dir.]. Manual de gestió del patrimoni literari de l'Alt Pirineu i l'Aran. Farrera: Centre d'Art i Natura, Tremp: Garsineu Edicions, 2010. ISBN 978-84-96779-59-4

CABESTANY i FORT, Joan-F.; MATAS i BLANXART, M. Teresa; PALAU i BADUCELL, Josep M. Les esglésies romàniques des de Sant Pere del Bungal a la Vall d'Àssua. Barcelona: Institut d'Estudis Catalans, 2008. ISBN 978-84-7283-997-7

CAMPILLO i BESSES, Xavier; FONT i FERRER, Xavier. Avaluació de la sostenibilitat del turisme a l'Alt Pirineu i Aran [en línia]. [Barcelona]: Consell Assessor per al Desenvolupament Sostenible, 2004. ISBN 84-393-6457-1 [consulta: 03/05/2022]. Disponible a: http://cads.gencat.cat/web/.content/Documents/Publicacions/ddr_8.pdf

CANUT, Jordi. Fauna del Pallars Sobirà: 11 itineraris per a l'observació de la fauna salvatge. Sort: Consell Comarcal del Pallars Sobirà; Barcelona: ECSA, 2000. ISBN 84-7306-638-3

CASTILLÓ, Arcadi, et al. Pallars Sobirà, Pallars Jussà, Alta Ribagorça, Baixa Ribagorça, Llitera. Barcelona: Fundació Enciclopèdia Catalana, 1981. ISBN 84-85194-47-0

CATALUNYA. Departament de Cultura. Mapa de la Lectura Pública de Catalunya [en línia]. [Barcelona]: Generalitat de Catalunya, [2008]. [consulta: 14/05/2022]. Disponible a: [http://bases.cortesaragon.es/bases/ndocumen.nsf/0/d67e9feaf8c14d65c125770d003f84c4/\\$FILE/mapa%20lectura%20publica%20catalu%C3%B1a.pdf](http://bases.cortesaragon.es/bases/ndocumen.nsf/0/d67e9feaf8c14d65c125770d003f84c4/$FILE/mapa%20lectura%20publica%20catalu%C3%B1a.pdf)

CATALUNYA. Departament de Cultura. Mapa de la Lectura Pública de Catalunya [en línia]. [Barcelona]: Generalitat de Catalunya, [2014]. [consulta: 14/05/2022]. Disponible a: https://biblioteques.gencat.cat/web/.content/tematic/el-servei-de-biblioteques/linies-dactivitat/planificacio-bib/mapa-lectura-publica/documents/MLPC_2014.pdf

- CATALUNYA. Departament de Cultura. Mapa de la Lectura Pública de Catalunya: el club de cultura més gran de Catalunya ja disposa de 378 equipaments: actualització 2014 del Mapa de la Lectura Pública de Catalunya [en línia]. [Barcelona]: Generalitat de Catalunya, [2014]. [consulta: 14/05/2022]. Disponible a: https://biblioteques.gencat.cat/web/.content/tematic/el-servei-de-biblioteques/linies-dactivitat/planificacio-bib/mapa-lectura-publica/documents/mapa_lectura_publica_2014.pdf
- CATALUNYA. Secretaria de Planificació Territorial. Pla Director Urbanístic del Pallars Sobirà: informe de sostenibilitat ambiental: aprovació definitiva, juliol 2008 [en línia]. [Barcelona]: Generalitat de Catalunya, 2008 [consulta: 28/04/2022]. Disponible a: http://www.gencat.cat/ptop/ptcat/pdups/basica/descarrega/06_ISA-MemAmbiental/a_%20InformeSostenibilitatAmbiental.pdf
- COY COTONAT, Agustí. Sort y comarca Noguera Pallaresa : 1906. Tremp: Garsineu Edicions, 2005. ISBN 84-95194-76-7
- FELIU, Antoni. El servei de biblioteca pública i l'avaluació: l'aposta de la Gerència de Serveis de Biblioteques de la Diputació de Barcelona. A: Item: revista de biblioteconomia i documentació [en línia], vol. 2, núm. 63 (2017) [consulta: 27/05/2022]. Disponible a: <https://raco.cat/index.php/Item/article/view/336998>
- GREGORIO PRIETO, Albert de. Gestió del pressupost per a bibliotecaris i documentalistes. Barcelona: Col·legi Oficial de Bibliotecaris-Documentalistes de Catalunya, 2011. ISBN 84-86972-33-7
- GUIRADO GONZÀLEZ, Carles. Tornant a la muntanya: migració, ruralitat i canvi social al Pirineu català: el cas del Pallars Sobirà [en línia]. Tesi doctoral, 2011. [Consulta: 27/04/2022]. Disponible a: <https://www.tdx.cat/handle/10803/96406#page=1>
- HIMMEL, Ethel; WILSON, William James. Planificar per a aconseguir resultats: un procés de transformació de la biblioteca pública. Lleida: Pagès Editors; Barcelona: Diputació de Barcelona, 2001. ISBN 84-7935-856-4
- JOCHUMSEN, Henrik; SKOT-HANSEN, Dorte; HVENEGAARD, Casper. A new model for the public library in the knowledge and experience society [en línia] [Copenhagen]: University of Copenhagen, 2010 [consulta: 03/06/2022]. Disponible a: https://curis.ku.dk/portal/files/173562136/A_new_model_for_the_public_library.pdf
- LLOBET i FRANÇOIS, Toni. Alt Pirineu: flora i fauna del Parc Natural. Figueres: Brau Edicions, 2009. ISBN 978-84-96905-15-3
- LOZANO DÍAZ, Roser. La biblioteca pública del siglo XXI: atendiendo clientes, movilizandolos personas. Gijón: Trea, 2006. ISBN 84-9704-251-4
- MANSO RODRÍGUEZ, Ramón Alberto; ÁLVAREZ LEDESMA, Gretel. Servicios y espacios en las bibliotecas del siglo XXI: tendencias e ideas. Ciudad Autónoma de Buenos Aires: Alfagrama, 2018. ISBN 978-987-4458-03-2
- MARUGAN i VALLVÉ, Carme Maria; RAPALINO, Verònica [coord.] Història del Pallars: dels orígens als nostres dies. Lleida: Pagès Editors, 2005. ISBN 84-9779-265-3

- MIRET i SOLÉ, M. Teresa. Una aportació a la lectura pública del segle XX: les biblioteques de “la Caixa” (1923-1993). Lleida: Pagès Editors, 2010. ISBN 978-84-9779-890-7
- MORLANS GINÉ, Gemma; SÁNCHEZ CONTRERAS, Maria del Mar. Les biblioteques públiques a Catalunya (2018-2019). A: Anuari de Biblioteques, Llibres i Lectura [en línia], vol. 6 (2020), p. 111-134 [consulta: 14/05/2022]. Disponible a: <https://revistes.ub.edu/index.php/Anuari-BLL/article/view/32380>
- NELKE, Margareta. Strategic business development for information centres and libraries [en línia]. Oxford, Anglaterra; Cambridge, Anglaterra: Chandos Publishing, 2012. ISBN 978-1-78063-297-1 [consulta: 21/05/2022]. Disponible a: <https://ebookcentral.proquest.com/lib/bibliuocsp-ebooks/detail.action?docID=1583640>
- NELSON ESPINOSA, Ricky. Dirección de bibliotecas: de la teoría a la práctica real. Ciudad Autónoma de Buenos Aires: Alfagrama, 2017. ISBN 978-987-1305-99-5
- NIETO, Javier; VILAGROSA, Enric. Els nous estàndards de biblioteca pública de Catalunya (2008) [en línia]. Barcelona: Departament de Cultura i Mitjans de Comunicació, Diputació de Barcelona [2008] [consulta: 14/05/2022]. Disponible a: https://biblioteques.gencat.cat/web/.content/tematic/el-servei-de-biblioteques/linies-dactivitat/planificacio-bib/mapa-lectura-publica/documents/estandards_cat.pdf
- OMELLA CLAPAROLS, Ester; PERMANYER BASTARDAS, Jordi; VILAGROSA ALQUÉZAR, Enric. Instruments bàsics per planificar estratègicament el servei de biblioteca pública. A: Bid: textos universitaris de biblioteconomia i documentació [en línia]. 2009. Núm. 23. ISSN 1575-5886 [consulta: 14 abril 2022]. Disponible a: <https://bid.ub.edu/23/omella1.htm>
- PERISÉ, Eva et al. El Diputat Riu, un pallarès visionari. Tremp: Garsineu Edicions, 2009. ISBN 978-7-96779-46-4
- SOLDEVILA i BALART, Llorenç. Comarques lleidatanes, l'Alt Pirineu i l'Aran (Geografia Literària, 2). Barcelona: Pòrtic, 2014. ISBN 978-84-9809-189-2
- STUEART, Robert D.; MORAN, Barbara B. Gestió de biblioteques i centres d'informació. Lleida: Pagès Editors; Barcelona: Diputació de Barcelona, 1998. ISBN 84-7935-503-4
- SUAIDEN, Emir-José. La biblioteca pública y las competencias del siglo XXI. A: El profesional de la información [en línia], vol. 27, núm. 5 (2018) [consulta: 27/05/2022]. Disponible a: <https://doi.org/10.3145/epi.2018.sep.17>
- TRAMULLAS, Jesús. Herramientas de software libre para la gestión de contenidos. A: Hipertext.net [en línia], núm. 3, 2005 [consulta: 23/05/2022]. Disponible a: <https://arxiu-web.upf.edu/hipertextnet/numero-3/software-libre.html>
- VALL CASAS, Aurora; RIUS BOU, Àngels. Esporgar: manual d'avaluació crítica de la col·lecció. Barcelona: Col·legi Oficial de Bibliotecaris-Documentalistes de Catalunya, 2008. ISBN 84-86972-30-2

ÍNDEX DE GRÀFICS I TAULES

1. Distribució de població de la comarca per sexes
2. Distribució de la població de la comarca per franges d'edat i sexe
3. Distribució de la població de Catalunya per franges d'edat i sexe
4. Distribució de l'ocupació per sectors
5. Distribució de la situació laboral (ocupat/desocupat)
6. Dies d'obertura de la Biblioteca Pública de Sort per anualitat
7. Total de visitants a la Biblioteca Pública de Sort per anualitat
8. Nombre de visites/dia a la Biblioteca de Sort durant el període 2011-2021
9. Percentatge de visitants a la biblioteca per edat durant al període 2011-2021
10. Comparativa visitants biblioteca-usuaris telecentre durant el període 2011-2021
11. Percentatge de creixement de carnets per anualitat i total de carnets emesos en el període 2011-2021
12. Total de préstecs per anualitat en el període 2011-2021
13. Préstecs per suport i anualitat durant el període 2011-2021
14. Nombre total d'activitats per any durant el període 2011-2021
15. Nombre total d'assistents a activitats durant el període 2011-2021
16. Mitjana d'assistents per activitat durant el període 2011-2021
17. Comparativa percentatge de carnets sobre el total de població (2019)
18. Comparativa percentatge d'increment interanual de nous carnets d'usuari (2019)
19. Comparativa d'usuaris de préstec en relació als habitants del municipi (2019)
20. Comparativa de documents prestats per habitant (2019)
21. Comparativa de visitants a la biblioteca en relació al nombre d'habitants del municipi (2019)
22. Comparativa del nombre de préstecs interbibliotecaris per cada 1000 habitants (2019)
23. Respostes a l'enquesta d'usos i serveis per franja d'edat
24. Usuaris i no usuaris de la biblioteca entre les respostes a l'enquesta
25. Motivació per anar a la biblioteca
26. Valoració de l'horari d'obertura
27. Càlcul de les propostes d'horari d'obertura
28. Valoració del servei de préstec
29. Coneixement del servei de préstec interbibliotecari
30. Valoració del fons de la biblioteca
31. Valoració del fons de cinema
32. Valoració del servei PuntTIC d'accés a ordinadors
33. Valoració de l'atenció al públic
34. Assistència a les activitats de la biblioteca
35. Motivació de no assistència a les activitats de la biblioteca
36. Coneixement de les xarxes socials de la biblioteca
37. Previsió d'assistència a la nova biblioteca
38. Motivació no assistència a la nova biblioteca
39. Expectativa horari biblioteca matí-tarda
40. Expectativa d'obertura de la biblioteca els dissabtes
41. Expectativa de millora del fons bibliogràfic

42. Expectativa de millora del fons local de la biblioteca
43. Expectativa de creació d'un centre d'interès d'esports de riu i muntanya
44. Expectativa de millora del fons de cinema
45. Expectativa de millora del fons musical
46. Expectativa de millora de l'hemeroteca
47. Expectativa de millora del servei d'accés a ordinadors
48. Expectativa de necessitat del servei de wifi
49. Expectativa d'organització d'activitats a la biblioteca
50. Expectativa d'organització de club de lectura d'adults
51. Expectativa d'organització de club de lectura d'infants i joves
52. Expectativa d'organització de sessions d'hora del conte per infants
53. Expectativa d'organització de tallers, cursos i conferències de temàtica social
54. Expectativa de creació d'un taller de fabricació digital (*makerspace*)
55. Desglossament per edats de la resposta a la pregunta anterior
56. Expectativa de creació d'un servei de suport a l'emprenedoria
57. Desglossament per edats de la resposta a la pregunta anterior
58. Expectativa de creació del servei de préstec a domicili
59. Desglossament per edats de la resposta a la pregunta anterior
60. Expectativa de creació del servei de cabina d'estudi
61. Despeses de funcionament per concepte - Sort (2021)
62. Despeses de funcionament per administració - Sort (2021)
63. Despeses de funcionament per concepte - Pont de Suert (2021)
64. Despeses de funcionament per administració - Pont de Suert (2021)
65. Despeses de funcionament per concepte - Tremp (2021)
66. despeses de funcionament per administració - Tremp (2021)
67. Despeses de funcionament per concepte - Catalunya (2021)
68. Despeses de funcionament per administració - Catalunya (2021)

ÍNDEX D'IL·LUSTRACIONS

1. Mapa del Pallars Sobirà
2. Localització del Pallars Sobirà a Catalunya
3. Revistes internacionals de piragüisme disponibles a la biblioteca
4. Segell de la biblioteca Emilio Riu (font: Aj. Sort)
5. Plànol de la biblioteca de “la Caixa” (1956, llicència d'obres municipal, ACPS)
6. Inauguració de la biblioteca de “la Caixa”
7. Fragment de plànol planta baixa biblioteca-Arxiu comarcal (1993, font: ACPS)
8. Placa commemorativa de la cessió de la biblioteca de “la Caixa” (1999)
9. Planta baixa projecte biblioteca c/ Sant Ot (2008, font: Serveis Tècnics Aj. Sort)
10. Planimetria proposta biblioteca edifici serveis comarcals (2015, font: CCPS)
11. La consellera Laura Borràs signa el conveni de construcció de la biblioteca amb l'alcalde de Sort, Raimon Monterde (19/11/2018, font: GENCAT)
12. Plànol de la biblioteca provisional a l'av. Diputació, 24 (2015, font: Aj. Sort)
13. Planta baixa de la biblioteca - projecte Serveis Tècnics Municipals (2008)
14. Planta primera de la biblioteca - projecte Serveis Tècnics Municipals (2008)
15. Planta baixa de la biblioteca - projecte FeuGodoy (2012)
16. Planta primera de la biblioteca - projecte FeuGodoy (2012)
17. Planta baixa de la biblioteca - projecte FeuGodoy (2021)
18. Planta primera de la biblioteca – projecte FeuGodoy (2021)
19. Cartell de difusió de l'enquesta d'usos i serveis
20. Mem biblioteques, wifi i mòbils
21. il·lustració de Juanjo Fernández /
<https://sites.google.com/site/juanjofernandezsola/>
22. Logotip Biblioteca Pública de Sort

ANNEXOS

1. Petició d'instal·lació de biblioteca ambulant (1953, font: ACPS)
2. Plànol biblioteca "la Caixa" (1956, font: ACPS)
3. Memòria de construcció de la biblioteca central comarcal (1993, font: Aj. Sort)
4. Carta d'Agustí López Pla al conseller Pujals (1998, font: Aj. Sort)
5. Certificat aprovació Ple signatura conveni amb "la Caixa" (1998, font: Aj. Sort)
6. Conveni amb "la Caixa" per a la cessió de la biblioteca (1999, font: Aj. Sort)
7. Carta d'Agustí López al Servei de Biblioteques (1998, font: Aj. Sort)
8. Estudi previ biblioteca pública c/ Carles Pol i Aleu, 26 (2000, font: Aj. Sort)
9. Carta d'Agustí López al DPTOP de la Generalitat (2000, font: Aj. Sort)
10. Planimetria projecte bàsic construcció biblioteca c/ Sant Ot
11. Planimetria proposta biblioteca edifici serveis comarcals (2015, font: CCPS)
12. Exemple manifest suport proposta biblioteca edifici serveis comarcals
13. Estadístiques SÍNTESI Biblioteca Pública Sort, 2011-2021 (font: GENCAT)
14. Informes de rànking SÍNTESI (font: GENCAT)
15. Exemple de correu-e *Detecció necessitats biblioteca comarcal Pallars Sobirà*
16. Model enquesta usos i serveis Biblioteca Pública Sort
17. Informe de situació 2021 – Biblioteca Pública de Sort (font: GENCAT)
18. Quadre resum d'indicadors 2021 – Consell de Cooperació Interbibliotecària (font: DIBA)

CARPETA WEB / <https://app.box.com/s/903rww4bc8ftispxnla6biqfz5gdua79>

- Fitxer Excel respostes enquesta usos i serveis
- Àudios entrevistes (Biblioteca Estèrri / Llar d'Infants / Arxiu Comarcal / Centre Recursos Pedagògics / Oficina Turisme / Regidoria Cultura)
- Planimetria projecte bàsic / Serveis Tècnics Municipals (2008)
- Planimetria projecte finalització biblioteca – FeuGodoy (versió 2012)
- Proposta zonificació edifici serveis Consell Comarcal (2016)
- Planimetria projecte finalització biblioteca – FeuGodoy (versió 2021)

SIGLES

ACPS / Arxiu Comarcal del Pallars Sobirà

CCPS / Consell Comarcal del Pallars Sobirà

DIBA / Servei de Biblioteques Diputació de Barcelona

DPTOP / Departament de Política Territorial i Obres Públiques

GENCAT / Servei de Biblioteques Generalitat de Catalunya



14

Yltisimo Sr

Don Alfonso Roset Cuberes de 93 años de edad, natural de Bahent y vecino de Sort, calle Arrabal núm 28 piso 1º, de profesión Guarda Forestal del Estado, a. V. S. con el debido respeto, expone:

Que deseando establecer una Biblioteca ambulante en la calle Arrabal N: 28 - 1º piso. es por lo que a V. S.

Suplica se digna ordenar le sea expedido el permiso correspondiente.

Gracia que espero alcanzar de V. S. cuya vida guarde Dios muchos años

Sorta 21 de Noviembre de 1959

Alfonso Roset Cuberes

Yltisimo Sr Alcalde Presidente del Ayuntamiento de



PLANTA BAJA

CAJA DE PENSIONES PARA LA VEJEZ Y DE AHORROS
 EL DIRECTOR GENERAL

[Handwritten signature]
 Julio 1956

31 AGOSTO 1956
 461305

ESTUDIO OFICIAL DE
 ARQUITECTOS
 Y PERITOS
 Y VALUADORES

Decreto 13 Junio 1931
 Ley 1331 - Orden 9 Mayo 1948

1:50

GENERALITAT DE CATALUNYA

Direcció General del Patrimoni Cultural
Servei de Biblioteques

AJUNTAMENT DE SORT

**MEMÒRIA DEL PROJECTE DE CONSTRUCCIÓ DE LA BIBLIOTECA
CENTRAL COMARCAL DE SORT - PALLARS SOBIRÀ -**

MEMÒRIA VALORADA



PROJECTE DE CONSTRUCCIO DE LA BIBLIOTECA
CENTRAL COMARCAL DE SORT -PALLARS SOBIRA-

M E M O R I A D E S C R I P T I V A

CONDICIONANTS I PROGRAMA.-

Abast del projecte.-

L'objecte del present projecte és la construcció d'un edifici destinat a Biblioteca Central Comarcal de Sort.

Aquesta Biblioteca donarà servei, tant als habitants de Sort com a tots els del Pallars Sobirà, a l'actuar com a biblioteca comarcal. La Biblioteca disposarà d'un bibliobus per portar el servei de lectura i préstec a tota la població disseminada de la comarca.

Solar.-

El solar sobre el que s'ha d'ubicar la Biblioteca Central-Comarcal de Sort és de propietat municipal i està situat entre el Col·legi Públic d'EGB, l'Institut d'Ensenyament Secundari de Sort i adossat a l'edifici de l'Arxiu Comarcal, actualment en construcció, just al costat de l'antic Castell, on es preveu també la construcció de les Oficines del Consell Comarcal.

El solar és pla i està situat a uns 5 m. per sota de la rasant del carrer Joaquim Sostres, per on té l'accés de vehicles. A més té accés peatonal des de la zona escolar i des del casc antic a través d'un carrer peatonal que necessitaria una nova urbanització.

Abast del programa de la Biblioteca.-

El projecte de l'edifici de la Biblioteca s'adequarà als paràmetres que especifica l'annex 2 i a les orientacions tècniques dels annexos 3 i 4 de la Resolució de 25 de juny de 1993, D.O.G. nº 1776.

La superfície total de l'edifici de la Biblioteca serà de 500 m².

El programa de la Biblioteca contindrà les següents zones:

- vestíbul: 30 m².
- zona d'adults-consulta: 80 m²
- zona d'adults-préstec obert: 135 m².
- zona infantil: 75 m².
- zona de publicacions periòdiques: 35 m².
- zona d'àudio-visuals: 45 m².
- despatx i magatzem: 50 m².
- sanitaris, circulació i climatització: 45 m².
- la Biblioteca tindrà uns 60 punts de lectura, distribuïts entre les diferents zones.

DESCRIPCIO DEL PROJECTE.-

El projecte de la Biblioteca Central Comarcal de Sort intenta donar compliment al programa proposat, tot tenint en compte la forma i ubicació del solar i del seu entorn.

L'edifici de la Biblioteca es construirà adossat al de l'Arxiu Comarcal, amb el que formarà exteriorment un únic cos, que per la seva volumetria i acabats externs s'inspira en les construccions pròpies de la zona, amb parets de pedra i coberta de pissarra a dues vessants.

L'edifici es desenvolupa en dos plantes, l'accés de les quals coincideix respectivament amb el nivell del carrer Joaquim Sostres, i amb el del solar.

En la concepció del projecte tant de la Biblioteca com de l'Arxiu, actualment en construcció, s'ha previst per raons d'economia de manteniment, el compartir una sèrie de serveis, com són: el vestíbul d'entrada, una sala polivalent para exposicions, conferències i d'altres actes culturals, així com els sanitaris.

Aquestes zones compartides s'han projectat de manera que permetin el funcionament de cadascuna d'elles, amb independència de que estigui o no obertes, tant la Biblioteca com l'Arxiu.

Totes les dependències públiques de l'edifici estaran adaptades per permetre el seu ús a les persones minusvàlides.

Les zones d'ús públic se situen a la planta primera que es desenvolupa en dos nivells, formant un ampli espai només compartimentat pel mobiliari propi de cada zona, la qual cosa permetrà una adaptació a les necessitats de cada moment. Aquesta planta primera té accés a peu pla des del carrer Joaquim Sostres.

A l'entrada de la Biblioteca se situarà la zona de préstec i la zona infantil; al fons, a la part més tranquil·la de la Biblioteca, es situarà la zona d'adults diferenciada en zona de consulta i referència. A l'altell es situarà la zona de publicacions periòdiques i la zona d'audio-visuals d'adults

A la planta baixa es situarà les zones de magatzem, zona de repòs, despatx i préstec comarcal. El pati situat a nivell de planta baixa permet l'accés i estacionament d'un bibliobus.

S'ha previst un nucli de comunicacions verticals, format per un ascensor-muntacàrregues hidràulic i una escala, que comuniquen la planta primera amb el dipòsit situat a la planta baixa i altell.

El lloc escollit per la construcció de la Biblioteca té immillorables condicions d'accessibilitat i comunicacions, tant en cotxe com peatonals. Degut al desnivell existent entre el pati i el carrer Joaquim Sostres, l'edifici té accés a peu pla des de l'exterior tant a la planta baixa com a la planta primera.

C O N S T R U C C I O I A C A B A T S B A S I C S

L'estructura de l'edifici serà de formigó armat.

Les façanes seran de pedra, seguint la composició de les de l'Arxiu, en construcció.

Les façanes de pedra amb un gruix total de 40 cm. estaran formades per una paret de totxo "gero" de 15 cm. de gruix, capa d'aïllament tèrmic de 5 cm. i paret de pedra de 20 cm.

La coberta estarà formada per estructura de biguetes de fusta laminada, encadellat de fusta de 35 mm. de gruix, impermeabilització amb tela de cautxo butil i acabat de lloses de pissarra.

Sota l'estructura de coberta es farà un aïllament amb espumat de poliuretà o manta de fibra de vidre de 10 cm. de gruix.

La coberta, a les zones vistes tindrà un acabat interior amb fusta encadellada de 18 mm. de gruix, acabada envernissada i col.locada seguint la curvatura dels cavalls de fusta laminada que quedaran vistos.

Col.locació d'una canalera de coure a les dues vessants de la teulada.

Paviment de gres de Breda de 30x30 cm. a tota la planta primera i altell. Sòcol de gres.

Paviment de terratzo de 40x40 cm. polit i brillantat a la planta baixa.

Fusteria interior i exterior de Melis, envernissada color natural. Totes les fulles portaran junta de goma.

Les portes seran de dos plafons i el revestiment de marcs emmotllurat.

Els panys de totes les portes estaran mestrejats, per permetre la seva obertura tant amb la clau pròpia com amb la clau mestre de tot l'edifici.

El vidre exterior serà tipus Climalit de 22 mm.

Des del quadre general de distribució al vestíbul de la planta primera sortiran línies independents a cada servei.

Tota la instal.lació elèctrica serà encastada sota tub corrugat a la planta primera i amb instal.lació vista protegida amb tub rígid a la planta baixa.

Les característiques de la instal.lació i materials vindran detallades en el projecte.

La calefacció serà per terra radiant elèctric, amb termostats a cada sala.

Barcelona, setembre del 1993

L'Arquitecte:



JOAN CANAL I VILALTA



PRESSUPOST DE CONSTRUCCIO :

El cost previst de les obres de construcció de la Biblioteca Central Comarcal de Sort és de:

Execució material	
500 m2 x 91.900 pts/m2	45.950.000,- pts.
16% Despeses generals	7.352.000,- pts.
6% Benefici industrial	2.757.000,- pts.
1% Control de Qualitat	459.500,- pts
Total pressupost de contracta	56.518.500,- pts.
15% I.V.A.	8.477.775,- pts.
<u>TOTAL PRESSUPOST DE LICITACIO</u>	<u>64.996.275,- PTS.</u>

Repercusió per m2 construït 129.992,55 pts/m2.

PRESSUPOST ESTIMAT DE MOBILIARI **20.000.000,- pts.**

L'Arquitecte:



PROJECTE D'EXECUCIO DE LES OBRES DE CONSTRUCCIO
DE LA BIBLIOTECA CENTRAL COMARCAL DE SORT

Honoraris redacció de projecte executiu Arquitecte

Tarifa I-X

$$46.950.000 \times 0,8 \times 7,5\% \times 70\% =$$
$$15\% \text{ I.V.A.}$$

1.971.900,- pts.
295.785,- pts.

Total honoraris projecte

2.267.685,- pts.

Honoraris direcció d'obres Arquitecte

Tarifa I-X

$$46.950.000 \times 0,8 \times 7,5\% \times 30\% =$$
$$15\% \text{ I.V.A.}$$

845.100,- pts.
126.765,- pts.

Total honoraris direcció

971.865,- pts.

Honoraris direcció d'obres Aparellador

Tarifa I- X

$$46.950.000 \times 0,8 \times 2,25\% =$$
$$15\% \text{ I.V.A.}$$

845.100,- pts.
126.765,- pts.

Total honoraris direcció

971.865,- pts.

Honoraris Aparellador Programa Control Qualitat de Materials

Tarifa A.2.3.1.

$$\{(1/3 \times 845.100) + (0,2 \times 469.500)\} \times 0,2 =$$
$$15\% \text{ I.V.A.}$$

75.120,- pts.
11.268,- pts.

Total honoraris direcció

86.388,- pts.

Barcelona, setembre del 1993

4.297.803



PROJECTE D'EXECUCIO DE LES OBRES DE CONSTRUCCIO
DE LA BIBLIOTECA CENTRAL COMARCAL DE SORT

RESUM TOTAL DE PRESSUPOST

Pressupost de licitació	64.996.275,- pts.
Honoraris redacció de projecte	2.267.685,- pts.
Honoraris direcció d'obres Arquitecte ...	971.865,- pts.
Honoraris direcció d'obres Aparellador ..	971.865,- pts.
Honoraris Control Qualitat Aparellador ..	86.388,- pts.
<u>TOTAL PRESSUPOST</u>	<u>69.294.078,- PTS.</u>

Barcelona, setembre del 1993





Ajuntament de SORT

(PALLARS SOBIRÀ)

C / Dr. Carles Pol i Aleu, 13, baixos

25560 - SORT

Tel. 973 62 00 10 / fax 973 62 00 64 / e-mail:ajsor@svt.es

Ajuntament de Sort

REGISTRE

28 OCT. 1998

ENTRADA: - SORTIDA: 866

EXP. S-28/98

Hble. Sr. Josep M. Pujals i Vallvé
Conseller de Cultura
de la Generalitat de Catalunya
Rbla. Santa Mònica, 8 (Palau Marc)
08002 BARCELONA

Hble. senyor,

Després de rumiar-nos-ho molt, ens hem decidit a fer-li arribar uns comentaris referents a l'article del diari lleidatà *La Mañana* de data 29.9.1998, en què s'informa que vós, en contestar una pregunta parlamentària del diputat republicà Jordi Ausàs sobre el compliment de la Llei de biblioteques de Catalunya a la província de Lleida, vàreu fer la matisació, al nostre criteri desafortunada, que els ajuntaments de Sort i Tremp havien renunciat a sengles ajuts que ascendien a 80 milions de pessetes per construir aquests equipaments.

Us volem manifestar amb tota franquesa el desacord del nostre consistori envers les vostres paraules al Parlament, ja que l'Ajuntament de Sort mai no renuncià a fer una biblioteca pública, sinó que el que realment no vàrem acceptar és el fet que un ajuntament de 1.780 habitants, amb 15 nuclis habitats, 3 masies i un despoblat amb una església romànica que s'ensorra, hagués de fer una aportació de fons propis d'una quantitat que ascendeix a 40 milions de pessetes. Tristament, no ens podem permetre aquest luxe.

Ja fa tres anys ben bons que amb el director general de Patrimoni, Sr. Huguet, es va plantejar la necessitat que en municipis de menys de 5.000 habitants o, en definitiva, en municipis com el nostre, l'aportació del Departament de Cultura fos del 75% en comptes del 50% que marca la llei. L'Ajuntament de Sort no renuncia, doncs, a la subvenció, ans al contrari, sol·licita que l'ajut sigui més elevat per tal de fer possible el projecte.

Malauradament, no tothom coneix aquestes gestions i és per això que, una part del veïnat de la vila considera, després de llegir la notícia del diari, que l'Ajuntament s'ha desinteressat per la biblioteca, en un moment crític en què la Fundació "la Caixa" ens informa amb cert aire d'amenaça que tanca la seva biblioteca el maig de 1999.

Sentim indefensió davant de les vostres paraules, al nostre parer injustes, al Parlament de Catalunya. Sentim la incomprensió de veïns que han interpretat al peu de la lletra el significat del retall de premsa.



Ajuntament de SORT

(PALLARS SOBIRÀ)

C / Dr. Carles Pol i Aleu, 13, baixos

25560 - SORT

Tel. 973 62 00 10 / fax 973 62 00 64 / e-mail:ajsor@svt.es

Finalment, ens neguiteja la pressió de "la Caixa" perquè signem el seu conveni que anuncia el tancament de l'actual equipament bibliotecari quan no tenim cap mena de seguretat de disposar de finançament suficient per emprendre el nou projecte. No entenem per què una entitat bancària que històricament ha acumulat els fabulosos estalvis dels pallaresos té tanta pressa per abandonar, per renunciar a l'únic projecte de mecenatge amb cara i ulls a la nostra vila i a tota la comarca del Pallars Sobirà.

Per tot això, us demanem que actueu amb sensibilitat envers el món rural quant a la problemàtica de la biblioteca de Sort i intenteu donar suport, o fins i tot engrescar la Fundació "la Caixa" perquè iniciï un nou projecte cultural o patrimonial en aquesta petita ciutat pirinenca, avui el cap de comarca català menys poblat.

Atentament,

Agustí López i Pla
Alcalde

Sort, 27 d'octubre de 1998





Ajuntament de SORT

(PALLARS SOBIRÀ)

C / Dr. Carles Pol i Aleu, 13, baixos

25560 - SORT

Tel. 973 62 00 10 / fax 973 62 00 64 / e-mail:ajsort@svt.es

Carles Vives Agurruza, Secretari de l'Ajuntament de Sort,

CERTIFICO

Que la Corporació municipal de Sort, en sessió plenària de 22 de desembre de 1998, ha prés entre altres el següent acord:

"06 Convalidació de convenis

Exp. I-7/98

CONSTRUCCIÓ D'UNA BIBLIOTECA, AMB LA FUNDACIÓ "LA CAIXA"

Exp. S-28/98

Vist el projecte de conveni a signar amb la Fundació "la Caixa" per a la construcció d'una nova biblioteca a Sort, mitjançant la qual s'instrumentalitzen l'aportació de la Fundació i els compromisos de l'Ajuntament relatius al funcionament de la biblioteca, amb els vots a favor dels 8 membres del total de 9 que formen la Corporació, el Ple ACORDA aprovar la signatura del conveni esmentat i facultar l'Alcalde per a signar-lo."

I perquè consti als efectes que convingui, signo aquest certificat a l'empara del que es disposa en l'article 206 del RD 2568/1986, de 28 de novembre, Reglament d'organització, funcionament i règim jurídic de les corporacions locals, d'ordre i amb el vistiplau del Sr. Alcalde.

Sort, 23 de desembre de 1998

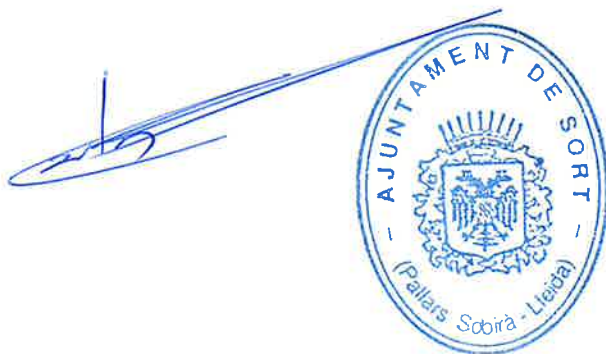

Vist i plau
L'Alcalde

A Sort, a 14 de gener de mil nou-cents noranta-nou

REUNITS:

D'una banda, l'Il·lm. Sr. **Agustí Ll. López Pla**, Alcalde de Sort, que actua en nom i en la representació que ostenta de l'Excm. **Ajuntament de Sort**; amb seu social al carrer Dr. Pou i Aleu, 13, de Sort, amb NIF núm. P-2526100-I, degudament facultat per acord plenari de data 22 de desembre de 1998.

I d'altra part, el Sr. **Josep M^a Sabaté Pla**, Delegat General de "la Caixa" a Lleida, en nom i representació de la **Fundació Caixa d'Estalvis i Pensions de Barcelona**, amb seu social al carrer Teodor Roviralta, 55 de Barcelona, amb NIF núm. G-59200006. Al seu torn, la Fundació actua no solament en nom i interès propi sinó també expressament delegada per la Caixa d'Estalvis i Pensions de Barcelona, de part de l'Obra Social de la qual és, a més, administradora i gestora.

I reconeixent-se mútuament la capacitat legal necessària per a pactar i obligar-se en la representació que respectivament ostenten,

EXPOSEN:

I.- Que l'Ajuntament de Sort i la Fundació Caixa d'Estalvis i Pensions de Barcelona, en endavant Fundació "la Caixa", estan interessades a posar en comú els seus mitjans i esforços per racionalitzar els equipaments bibliotecaris de la ciutat de Sort i de la comarca del Pallars Sobirà d'acord amb les directrius de la Llei 4/1993 de 18 de març, del Sistema Bibliotecari de Catalunya.

II.- La Fundació "la Caixa" està disposada a col·laborar en la posta en marxa de la nova biblioteca aportant els fons bibliogràfics dels què és titular a Sort, i amb una contribució econòmica al finançament de la nova Biblioteca Pública Municipal.

III.- La Fundació Caixa d'Estalvis i Pensions de Barcelona actua, en aquest conveni, en nom propi i, a més, com a titular de la biblioteca de la Fundació "la Caixa".

Amb l'esperit, doncs, de servir tan eficaçment com sigui possible els interessos municipals i comarcals, signen aquest conveni de conformitat amb els següents

PACTES

Primer.- La Fundació "la Caixa" cedeix a l'Ajuntament, amb efectes des del dia 1 d'abril de 1999 i aquest l'accepta, la titularitat de la biblioteca situada a l'Avinguda Comtes de Pallars, 41, d'aquest municipi, cessió que comporta, també, la de l'ús gratuït del local, on té la seu, i, en conseqüència, la de la gestió i administració plenes d'aquest equipament per part del municipi.

Segon.- La cessió d'ús del local convinguda al pacte anterior es mantindrà fins el dia 31 de desembre del 2002. Tanmateix, si l'Ajuntament obre al públic, abans d'aquesta data, la biblioteca que té previst d'instal·lar en aquest municipi, la cessió d'ús del local que es formalitza al pacte **Primer** quedarà sense efecte des del moment de l'obertura de la nova biblioteca.

En finir la cessió d'ús del local convinguda, per qualsevol causa, l'Ajuntament haurà de retornar-ne l'ús ple a la Fundació "la Caixa".

El termini establert en el primer paràgraf d'aquest pacte no serà prorrogable si no hi ha acord exprés de les dues parts que signen aquest conveni que ho estableixi.

Tercer.- La cessió de titularitat de la biblioteca comporta la donació per part de la Fundació "la Caixa" a l'Ajuntament del material que tot seguit s'esmenta, donació que l'Ajuntament accepta:

- a) El fons bibliogràfic i de publicacions periòdiques existents fins al moment de la cessió.
- b) Una còpia dels catàlegs existents a la biblioteca, que es lliurarà de la manera següent:
 - b.1. Fitxes de cartolina dels llibres entrats abans de l'any 1981.
 - b.2. Microfitxes dels llibres entrats a partir de l'any 1981, inclòs.

Ajuntament de Palafrugell

b.3. Disquet que conté la llista del fons bibliogràfic, per a ser processada per ordinador.

c) Mobiliari existent actualment a la biblioteca.

Els costos de trasllat de tots aquests materials a la seva nova ubicació aniran exclusivament a càrrec de l'Ajuntament.

Quart. - A més de cedir la titularitat de la Biblioteca i l'ús del local i de fer donació del material detallat al pacte Tercer, la Fundació "la Caixa" es compromet a:

1).- Fer-se càrrec de les despeses de subministres (aigua, llum, calefacció i telèfon) del local de l'Avinguda Comtes de Pallars, 41, mentre duri la cessió d'us, i com a màxim fins el 31 de desembre de 2002.

2).- Fer-se càrrec de les despeses de compra de llibres i revistes fins el 31 de desembre del 2000.

En el cas que es deixés de prestar servei abans d'aquesta data, es farà una aportació econòmica per aquest concepte, equivalent a la despesa en llibres i revistes de l'any immediatament anterior.

3).- Satisfer a l'Ajuntament, la quantitat de quinze milions set-cents cinquanta mil pessetes (15.750.000,-) en concepte d'ajut econòmic a les despeses d'instal·lació de la nova biblioteca municipal. Aquesta aportació estarà condicionada a l'efectiva instal·lació de la nova biblioteca, i per tant abans d'abonar-la la Fundació "la Caixa" podrà exigir garanties de la seva inversió en el nou centre municipal de lectura. Aquesta quantitat serà abonada de la següent manera:

- Un milió set-cents cinquanta mil pessetes (1.750.000,-) abans del 31 de març de 1999.

- Onze milions (11.000.000,-) de pessetes abans del 31 de desembre de 1999.

- Tres milions (3.000.000,-) de pessetes durant el mes següent de l'obertura de la nova Biblioteca.

Cinquè.- Amb l'adquisició de la titularitat de la biblioteca per part de l'Ajuntament, aquesta passarà a tenir la naturalesa de biblioteca pública, i la corporació cessionària, ultra l'obligació que ja recau en ella per imperatiu legal, es compromet formalment davant la Fundació "la Caixa" a complir rigorosament els preceptes de la Llei 4/1993, de 18 de març, del Sistema Bibliotecari de Catalunya, i els de les disposicions que, en endavant, la Generalitat dicti sobre Biblioteques.

Sisè.- L'Ajuntament eximeix de tota responsabilitat a la Fundació pels danys que en les persones o coses es produeixen i siguin conseqüència directa o indirecta de l'activitat.

Setè.- La Fundació no respon dels danys que es poguessin ocasionar per causes fortuïtes o de força major, no assumint tampoc cap tipus de responsabilitat quant a la seguretat del local, ni pels danys que poguessin ocasionar en les persones, mercaderies o coses existents en el mateix, en cas d'incendi, robatori, furt, danys i accidents de totes classes.

Vuitè.- Pel que fa al personal, l'Ajuntament, a partir del dia d'efectivitat d'aquest conveni, és a dir, el dia 1 d'abril de 1999, es compromet a dotar la Biblioteca amb el personal necessari per cobrir les seves necessitats.

L'Ajuntament en conseqüència, assumeix, també, i assegura, la formació professional del personal de la Biblioteca.

Novè.- La validesa i efectivitat dels compromisos assumits per la Fundació en aquest conveni queden condicionades al compliment dels requisits següents:

- a) Que el trasllat a la seu de la nova biblioteca del material bibliogràfic objecte de donació es realitzi abans del 31 de desembre del 2002.
- b) Que la inauguració es faci dins el període de temps previst i sempre abans del 31 de desembre del 2002.

L'incompliment d'aquestes condicions comportarà la total resolució del conveni.

Desè.- L'Ajuntament, com a complement o confirmació de les obligacions a què per llei està sotmès i com a conseqüència de la seva condició de titular, per cessió, de la Biblioteca, adquireix els següents compromisos a complir a partir de l'1 d'abril de 1999:

- a) De fer-se càrrec del pagament de manteniment (materials de neteja, bombetes, petites reparacions) i de neteja, del local actual de l'Avinguda Comtes de Pallars, 41, mentre duri la cessió d'ús del local.
- b) De fer-se càrrec del pagament íntegre dels serveis i subministraments, del manteniment i de les despeses de tota altra mena, del local que l'Ajuntament habiliti com a seu de la nova Biblioteca Pública Municipal.

[Handwritten signature and notes on the left margin]

c) D'actualitzar permanentment i continuada el fons bibliogràfic i de publicacions periòdiques. Amb aquesta finalitat, l'Ajuntament es compromet a establir els acords que calgui amb l'Administració, tant autonòmica com estatal, a fi de satisfer l'obligació que contrau.

Aquesta obligació serà efectiva a partir del 31 de desembre del 2000 de conformitat al que disposa al Pacte **Quart** del present Conveni.

d) De continuar i actualitzar la col·lecció local. En conseqüència, l'Ajuntament dotarà la biblioteca amb totes les publicacions municipals, tant si són editades només per l'Ajuntament com si ho són en col·laboració amb altres entitats.

e) De continuar, quant a les activitats de promoció de la lectura, la línia seguida per la Fundació "la Caixa" i de permetre a aquesta darrera la utilització de la biblioteca com a centre pilot de noves experiències. En aquest darrer supòsit, l'Ajuntament i la Fundació "la Caixa" signaran, en cada cas, els acords complementaris per a desenvolupar aquest compromís municipal.

f) De fer publicitat i promoció de la biblioteca i dels seus serveis i activitats en els mitjans de comunicació municipals.

g) D'instal·lar i mantenir en bon estat de conservació un sistema de senyalització urbana que orienti fàcilment el ciutadà cap a la ubicació de la biblioteca.

h) De perpetuar el nom de Fundació "la Caixa", com a col·laboradora de la construcció de la biblioteca i com a cedent del fons bibliogràfic amb una retolació fixa i permanent, si més no en la façana del centre, en la sala principal de lectura de la biblioteca.

Onzè.- Fins el 31 de març de 1999, la Biblioteca de Sort continuarà formant part de la Xarxa de Biblioteques de la Fundació "la Caixa", a tots els efectes i condicions econòmiques. A partir d'aquesta data, i amb el traspàs de titularitat a l'Ajuntament, tota responsabilitat sobre la biblioteca - d'acord amb allò pactat en el present conveni - recaurà sobre la corporació municipal.

Dotzè.- L'Ajuntament cedirà gratuïtament a la Fundació "la Caixa", quan aquesta li ho demani, l'ús de locals municipals adequats per a dur-hi a terme activitats culturals, amb l'única condició que hauran de coordinar-se amb la resta de les activitats culturals programades al municipi.

Handwritten signature and text:
La Caixa
Sort

Tretzè.- La signatura d'aquest conveni no impedirà a l'Ajuntament de concertar amb la Generalitat o amb qualsevol altre institució pública, pactes o acords encaminats a millorar el funcionament i els serveis de la biblioteca i/o acabar de perfeccionar la seva integració plena en el Sistema Bibliotecari de Catalunya, ja sigui el regulat per la normativa vigent ja el que configuren noves disposicions que es promulguin a l'esdevenidor.

Catorzè.- Ambdues parts reconeixen que aquest conveni no pot comportar cap càrrega fiscal per a la Fundació "la Caixa", atès que l'únic beneficiari dels béns i drets, avaluable econòmicament, que es traspassen és l'Ajuntament en qualitat de cessionari. A aquest li correspondrà per tant, de suportar íntegrament el cost tributari que es derivi de la cessió pactada en el present acord, tant si és de naturalesa estatal, autonòmica o local.

I en prova de conformitat i acceptació, les parts signen el present document per quadruplicat exemplar i a un sol efecte en el lloc i la data esmentats a l'encapçalament.

Per l'Ajuntament de Sort

Per la Fundació Caixa d'Estalvis
i Pensions de Barcelona

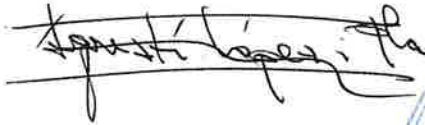

L'Alcalde
AGUSTÍ LL. LÓPEZ PLA



El Delegat General de "la Caixa" a Lleida
JOSEP M^a SABATÉ PLA



Ajuntament de SORT

(PALLARS SOBIRÀ)

C / Dr. Carles Pol i Aleu, 13, baixos

25560 - SORT

Tel. 973 62 00 10 / fax 973 62 00 64 / e-mail:ajsort@svt.es



Sra. Dolors Portús
Direc.Gral.Patrimoni Cultural
Servei de Biblioteques
C/ Hospital, 56
08001 BARCELONA

Data: 23 de desembre de 1998
R/N: Exp. S-28/98 (citeu, si vos plau)
R/V:
Assumpte: PROPOSTA UBICACIÓ BIBLIOTECA MUNICIPAL

Vos trameto adjunta la documentació que esmento a sota, on es proposa ubicar la biblioteca en planta baixa per tal de facilitar l'accés, i alhora, en una sola planta per facilitar la gestió.

El local que es proposa té una superfície útil de 315.21 m² i un fàcil accés pel C/ Dr. Carles Pol i Aleu. Existeix la possibilitat d'il·luminació amb claraboia per la part posterior de la planta.

Aquesta parcel·la està situada al centre de la Vila de Sort i prop de la casa de la Vila, és per això, que aquesta possible ubicació és la idonia per a una biblioteca.

En cas que necessiteu més documentació vos podeu adreçar als serveis tècnics d'aquest Ajuntament.

L'Alcalde

Agustí López i Pla

ANNEX: PLÀNOL EMPLAÇAMENT
PLÀNOL PLANTA

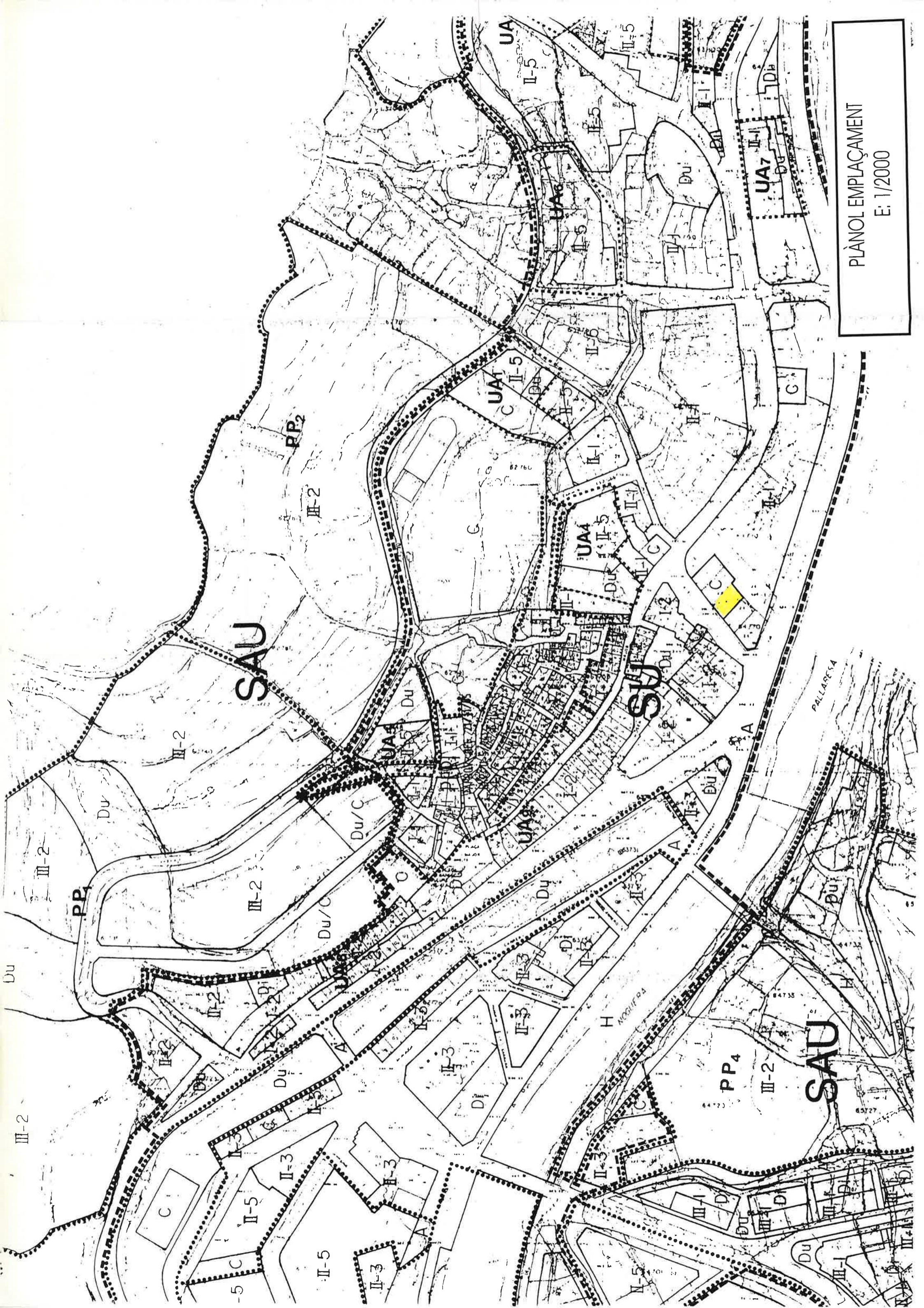

PLÀNOL EMPLAÇAMENT
E: 1/2000

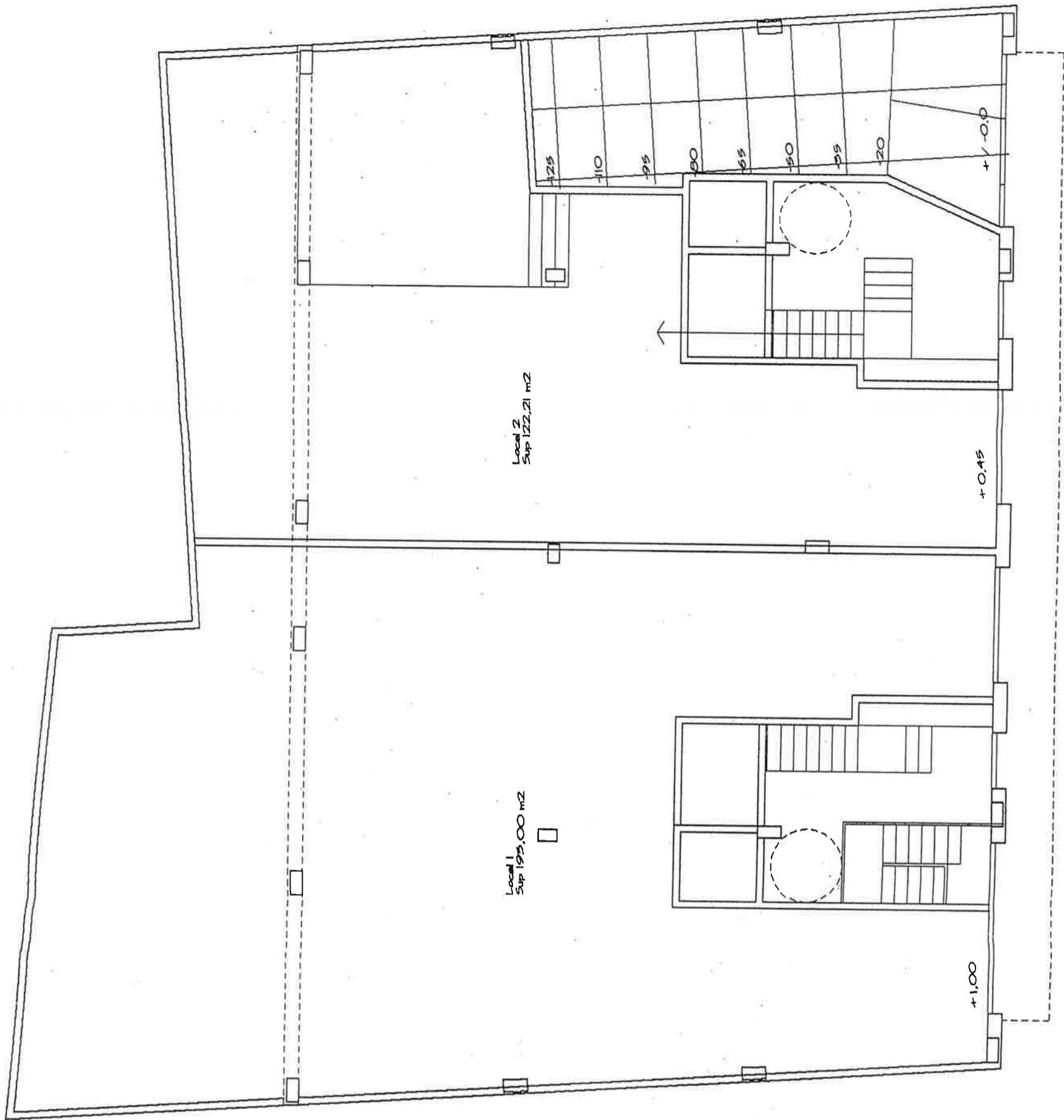

PLANTA BAIXA
E: 1/100



u.es

ESTUDI PREVI BIBLIOTECA PÚBLICA A SORT

1. Introducció

El present estudi consisteix en la aportació d'una proposta d'ubicació de la futura biblioteca pública de Sort.

La proposta d'ubicació es realitza en un solar ubicat al carrer Dr. Carles Pol núm. 26. Aquest solar també limita amb la carretera.

El solar es troba en una zona consolidada de l'eixample urbà de Sort, de tal manera que al incorporar la biblioteca al teixit urbà, afegirem un espai cultural, lúdic i social a la trama urbana d'aquesta zona del poble.

2. Paràmetres generals

La biblioteca s'enten con un contenidor que ha de ser capaç de rebre amb flexibilitat la mobilitat de l'usuari. Es preten seguint les darreres innovacions i experiències de l'àmbit bibliotecari donar el major grau possible de versabilitat i adaptació a l'ús.

Ens hem basat en les instruccions i recomanacions derivades de la resolució 28/7/93 del Departament de Cultura de la Generalitat, i dels seus annexes 2 i 3.

Degut a la continuades i noves experiències dins del mon bibliotecari, derivades de la implantació de les noves tecnologies audiovisuals, cal remarcar que la realització del projecte haurà de fer-se en estreta col.laboració amb la secció tècnica de biblioteques del departament de Cultura.

3. Descripció de l'Estudi Previ

L'accès es realitza desde el carrer Dr. Carles Pol, i ocupa un àmbit de 5 m. d'amplada. Espaiament, aquest àmbit es perllonga fins la façana posterior, tenit una profunditat de 17 m. i 6,60 m. d'alçada. En aquest espai es col.loca una rampa de suau pendent i 2 m. d'ample que desde el carrer permet el pas dels usuaris, fins a un nivell inferior desde on per una escala o ascensor s'acaba d'arribar al nivell de la biblioteca. Els altres 3 m. d'ample conforman un forat a doble espai d'alçada, que permet veure la biblioteca desde l'exterior, i també lliurar un gran pany de paret on es pot fer un mural, o realitzar exposicions d'obres de gran format. El tram d'escala i l'ascensor es tractaran d'una manera singular i escultòrica afegint un atractiu especial.

El desembarcament de l'escala dona a la zona de vestibol i control, desde la qual es pot anar sense creuament de circulació a la zona de consulta i referència, a la zona de préstec obert i a la zona infantil. Desde la zona de préstec obert accedim a la zona de publicacions periòdiques i d'audiovisuals. La façana posterior de la biblioteca es proposa tractar-la com una pell de vidre glaçat, fent un mur-cortina que doni una llum uniforme. Aquest tractament,

també estaria a les bandes laterals del volum d'accès. A més es proposen tres lluernaris puntuals sobre la zona de publicacions periòdiques.

Es situa la zona de consulta i referència a la banda nord, la qual es la zona més tranquil·la i està exenta de circulacions alienes. La zona infantil i la zona de publicacions periòdiques es recolzen a la banda de la façana, per tal d'optimitzar la llum natural. A la banda més interior de la planta s'ubiquen les prestatgeries de la zona de préstec obert i també l'àmbit de serveis, format per serveis adaptats a minusvalids, de homes i dones, un servei pel personal de la biblioteca, un despatx i un magatzem. Una sortida d'emergència i un pati de previsió d'instal·lacions completen el programa.

4. Superfícies útils

Planta accés.

Rampa i espai paravent 20,80 m²

Planta biblioteca.

Zona vestíbol i control	37,14 m ²	
Zona consulta i referència	110,62 m ²	44 persones (inclou zona espai per audio)
Zona préstec obert	141,23 m ²	22 persones (inclou zona espai per audio)
Zona infantil	68,70 m ²	12 a 20 nens
Zona publicacions periòdiques	37,60 m ²	10 a 12 persones
Zona audiovisual	44,60 m ²	10 a 12 persones
Àmbit serveis	34,64 m ²	
Escala principal	13,50 m ²	
Despatx	13,31 m ²	
Sortida emergència	9,60 m ²	
Previsió pati instal·lacions	13,00 m ²	
Suma	544,74 m²	98 a 110 usuaris

5. Annexes

Plano situació E. 1:1000

Plano esquema planta accés E. 1:100.

Plano esquema planta biblioteca. E. 1:100

Plano secció volumètrica i esquema de façana. E. 1:200

Fotocopia annexe 2 i 3 de la resolució 28/7/93 del Departament de Cultura.

amb les presents bases es durà a terme d'acord amb el que preveu el Pla únic d'obres i serveis de Catalunya, sempre que l'ajuntament s'aculli a la convocatòria corresponent i compleixi els requisits que s'hi especifiquin.

—6 Les subvencions objecte d'aquesta convocatòria podran cobrir el cost total dels projectes.

—7 Un cop notificada la concessió de les subvencions, l'adjudicatari haurà de presentar, en el termini màxim d'un mes, una còpia de l'encàrrec de la redacció del projecte. La no-presentació d'aquest document podrà donar lloc a la revocació de la subvenció.

—8 Els projectes han de seguir els paràmetres i les orientacions constructives dels annexos 2, 3 i 4. Els arquitectes redactors dels projectes obtindran dels serveis tècnics del Departament de Cultura les explicacions tècniques adients dels annexos esmentats. Els projectes s'hauran de presentar en el termini màxim de 5 mesos a comptar de la notificació de la concessió de la subvenció.

—9 El pagament de la subvenció es farà efectiu a l'aprovació del projecte per part dels tècnics del Departament de Cultura i prèvia acreditació que l'ajuntament s'hagi presentat a la convocatòria del programa específic de biblioteques del PUOS 1994-1995.

ANNEX 2

Paràmetres per a la construcció o l'adequació de biblioteques

Municipis d'entre 5.000 i 10.000 habitants.
Fons: 2,5 ítem habitant.

Programa per a la biblioteca:

Zones:

Vestíbul: 30 m².
Zona d'adults-consulta: 80 m².
Zona d'adults-prèstec obert: 135 m².
Zona infantil: 75 m².
Zona de publicacions periòdiques: 35 m².
Zona d'àudio-visuals: 45 m².
Despatx i magatzem: 50 m².
Sanitaris, circulació i climatització: 45 m².
Total: 500 m².

Punts de lectura:

Zona d'adults-consulta: de 15 a 20 punts.
Zona d'adults-prèstec: de 5 a 10 punts.
Zona infantil: de 10 a 20 punts.
Zona de publicacions periòdiques: de 10 a 12 punts.
Zona d'àudio-visuals: de 10 a 12 punts.
Total: de 50 a 74 punts.

Fitxes tipus per franges de població

Municipis d'entre 10.000 i 25.000 habitants.
Fons: 2 ítem habitant.

Programa per a la biblioteca:

Zones:

Vestíbul: de 30 a 40 m².
Zona d'adults-consulta: de 80 a 150 m².
Zona d'adults-prèstec obert: de 135 a 265 m².
Zona infantil: de 75 a 150 m².
Zona de publicacions periòdiques: de 35 a 50 m².

Zona d'àudio-visuals: de 45 a 70 m².

Sala polivalent: de — a 100 m².

Despatx i magatzem: de 50 a 90 m².

Zona de repòs: de — a 15 m².

Sanitaris, circulació i climatització: de 45 a 70 m².

Total: de 500 a 1.000 m².

Punts de lectura:

Zona d'adults-consulta: de 20 a 35 punts.
Zona d'adults-prèstec: de 10 a 20 punts.
Zona infantil: de 20 a 30 punts.
Zona de publicacions periòdiques: de 12 a 16 punts.

Zona d'àudio-visuals: de 12 a 18 punts.

Total: de 74 a 119 punts.

Fitxes tipus per franges de població

Municipis d'entre 25.000 i 50.000 habitants.
Fons: 2 ítem habitant.

Programa per a la biblioteca:

Zones:

Vestíbul: de 40 a 50 m².
Zona d'adults-consulta: de 150 a 250 m².
Zona d'adults-prèstec obert: de 265 a 460 m².
Zona infantil: de 150 a 200 m².
Zona de publicacions periòdiques: de 50 a 75 m².

Zona d'àudio-visuals: de 70 a 105 m².

Sala polivalent: de 100 a 100 m².

Despatx: de 20 a 30 m².

Magatzem: de 70 a 90 m².

Zona de repòs: de 15 a 20 m².

Sanitaris, circulació i climatització: de 70 a 100 m².

Total: de 1.000 a 1.500 m².

Punts de lectura:

Zona d'adults-consulta: de 35 a 55 punts.
Zona d'adults-prèstec: de 20 a 30 punts.
Zona infantil: de 30 a 38 punts.
Zona de publicacions periòdiques: de 16 a 25 punts.
Zona d'àudio-visuals: de 18 a 27 punts.

Total: de 119 a 175 punts.

Fitxes tipus per franges de població

Municipis d'entre 50.000 i 75.000 habitants.
Fons: 1,75 ítem habitant.

Programa per a la biblioteca:

Zones:

Vestíbul: de 50 a 75 m².
Zona d'adults-consulta: de 250 a 310 m².
Zona d'adults-prèstec obert: de 460 a 575 m².
Zona infantil: de 200 a 270 m².
Zona de publicacions periòdiques: de 75 a 100 m².

Zona d'àudio-visuals: de 105 a 150 m².

Sala polivalent: de 100 a 150 m².

Despatx: de 30 a 40 m².

Magatzem: de 90 a 140 m².

Zona de repòs: de 20 a 30 m².

Sanitaris, circulació i climatització: de 100 a 140 m².

Total: de 1.500 a 2.000 m².

Punts de lectura:

Zona d'adults-consulta: de 55 a 70 punts.
Zona d'adults-prèstec: de 30 a 40 punts.
Zona infantil: de 38 a 45 punts.
Zona de publicacions periòdiques: de 25 a 30 punts.

Zona d'àudio-visuals: de 27 a 35 punts.
Total: de 175 a 220 punts.

Fitxes tipus per franges de població

Municipis d'entre 75.000 i 150.000 habitants.
Fons: 1,5 ítem habitant.

Programa per a la biblioteca:

Zones:

Vestíbul: de 75 a 125 m².
Zona d'adults-consulta: de 310 a 500 m².
Zona d'adults-prèstec obert: de 575 a 920 m².
Zona infantil: de 270 a 360 m².
Zona de publicacions periòdiques: de 100 a 150 m².

Zona d'àudio-visuals: de 150 a 210 m².

Sala polivalent: de 150 a 200 m².

Despatx: de 40 a 100 m².

Magatzem: de 140 a 200 m².

Zona de repòs: de 30 a 35 m².

Sanitaris, circulació i climatització: de 140 a 180 m².

Total: de 2.000 a 3.000 m².

Punts de lectura:

Zona d'adults-consulta: de 70 a 90 punts.
Zona d'adults-prèstec: de 40 a 50 punts.
Zona infantil: de 45 a 60 punts.
Zona de publicacions periòdiques: de 30 a 40 punts.

Zona d'àudio-visuals: de 35 a 50 punts.

Total: de 220 a 290 punts.

Fitxes tipus per franges de població

Municipis d'entre 150.000 i 400.000 habitants.
Fons: 1 ítem habitant.

Programa per a la biblioteca:

Zones:

Vestíbul: 125 m².
Zona d'adults-consulta: 500 m².
Zona d'adults-prèstec obert: 920 m².
Zona infantil: 360 m².
Zona de publicacions periòdiques: 150 m².
Zona d'àudio-visuals: 210 m².

Sala polivalent: 200 m².

Despatx: 100 m².

Magatzem: 200 m².

Zona de repòs: 35 m².

Sanitaris, circulació i climatització: 180 m².

Total: 3.000 m².

Punts de lectura:

Zona d'adults-consulta: 90 punts.
Zona d'adults-prèstec: 50 punts.
Zona infantil: 60 punts.
Zona de publicacions periòdiques: 40 punts.
Zona d'àudio-visuals: 50 punts.
Total: 290 punts.

Observacions:

—1 Ítem: utilitzem el terme ítem per referir-nos a la suma de les diferents unitats que formen el fons de les biblioteques públiques, sigui quin sigui el seu suport: llibre, vídeo, disc, etc.

—2 La dimensió d'una biblioteca pública en la dona la dimensió del municipi en què està ubicada.

En el cas de les biblioteques centrals comarcals, aquestes incrementen el seu fons en funció del nombre d'habitants de la comarca que n'queden atesos per un servei bibliotecari establert.

(suma dels habitants dels municipis que no tenen ni han de tenir, d'acord amb la legislació vigent, biblioteca pública).

Aquest increment de fons quedarà compensat, també, per un increment en m², aproximadament a raó de 15 m² per 1.000 ítems.

El Departament de Cultura facilitarà les dades que fan referència als increments per centralitat.

—3 La Llei del sistema bibliotecari de Catalunya determina que els municipis de més de 30.000 habitants han d'oferir serveis bibliotecaris descentralitzats. Per tant, en aquests casos, el programa que defineixen les fitxes que adjuntem correspon al programa per a la biblioteca central urbana d'aquests municipis.

—4 Les biblioteques centrals comarcals i les biblioteques centrals urbanes haurien de tenir una zona d'accés per a bibliobusos o altres serveis bibliotecaris mòbils.

ANNEX 3

Orientacions tècniques sobre els equipaments destinats a biblioteca pública

Les biblioteques han de ser construïdes en llocs ben comunicats i accessibles.

Qualsevol equipament destinat a biblioteca pública, ja sigui un edifici de nova planta ja sigui l'adequació d'un edifici existent, s'ha de projectar de manera que pugui adaptar-se als canvis que es vagin produint a nivell de necessitats i de serveis a oferir des de la biblioteca.

Si la biblioteca ha d'ocupar només una part de l'edifici, s'ha de procurar d'emplaçar-la a la planta baixa, amb una entrada suficientment àmplia.

Com a norma general s'aconsella de no tendir a distribuir les diferents zones de la biblioteca en sales diferenciades, sinó a distribuir aquests espais només per la qualificació del mobiliari instal·lat; d'aquesta manera aconseguim espais oberts i transparents, diferenciats només pel seu equipament i utilització. En tot cas, la dimensió i les característiques de cada nou equipament aconsellaran la conveniència o no de separar clarament alguns espais.

Vestíbul:

És la zona en què s'oferix la primera orientació d'informació general i d'assistència pràctica. Es presenta com un lloc d'acolliment, orientació, inscripció de nous usuaris, i d'informació de les activitats i els serveis de la biblioteca.

Si la dimensió i les necessitats de la biblioteca ho aconsellen, és el lloc més adequat per emplaçar-hi una petita zona per a conferències i exposicions.

La biblioteca que ofereixi servei de préstec i devolució centralitzats haurà de situar-los també al vestíbul.

Zona d'adults:

La zona d'adults es diferencia en zona de consulta i referència i la zona anomenada de préstec obert.

La zona de consulta i referència està destinada a acollir el públic que desitja i necessita treballar *in situ* a la biblioteca. Ha de ser la zona més tranquil·la de la biblioteca.

La zona per a taules i cadires ocuparà un espai de 2,5 m² per taula.

La zona de préstec obert constarà principalment de prestatgeries de lliure accés i necessitarà un espai ampli per facilitar la mobilitat dels seus usuaris. En aquesta zona de més moviment s'ha d'evitar que la circulació travessi la zona de consulta i referència.

Les prestatgeries han d'estar distribuïdes de manera suficientment àmplia que permeti una circulació fluida.

Els punts de lectura que se situen en aquesta zona són de lectura informal, butaquetes i taules baixes que permetran fer una consulta ràpida abans de decidir emportar-se el llibre en préstec a casa.

Zona de publicacions periòdiques:

Pot ser considerada com una zona independent o pot estar inclosa en la zona d'adults. També pot ser recomanable ubicar-la amb una certa vinculació o proximitat a la zona d'audio-visuals.

Les revistes que es considerin més erudites podran ser consultades a la zona de consulta i referència.

Juntament amb la zona d'audio-visuals, han de configurar uns espais de la biblioteca particularment atractius.

Tot i que pot haver-hi algun punt de taula i cadira, en general la zona de publicacions periòdiques ha d'estar equipada amb mobiliari còmode i informal.

Zona infantil:

La zona infantil ofereix moltes possibilitats a l'hora de ser dissenyada: l'espai, la decoració i els mobles atractius han d'ajudar l'infant a trobar-s'hi a gust.

Podríem parlar també —com en el cas de la zona d'adults— d'una zona de consulta, més formal, amb taules i cadires per treballar-hi ocasionalment i en la qual es destinaria un espai de 3 m² per taula i cadira, i una zona de préstec en la qual es presentarien els llibres en prestatgeries de lliure accés, bucs i expositors, equipada amb uns seients informals, còmodes i divertits.

En general la zona infantil es tracta com un únic espai, i els punts de lectura que es donen com a recomanables serien la suma dels dos tipus.

Zona d'audio-visuals:

Ha de ser una zona especial, dinàmica i atractiva.

Tot i que a vegades la dimensió o distribució de la biblioteca recomanarà incloure el material audio-visual infantil a la zona infantil, com a norma general s'aconsella que la zona d'audio-visuals sigui una zona independent, susceptible de ser utilitzada pels adults i pels infants i, per tant, accessible des de les dues zones.

És important de preveure aquí tota la qüestió de les instal·lacions. Aquesta zona estarà equipada també amb mobiliari còmode i informal, tot i que és bo que hi hagi algun punt amb taula i cadira.

Sala polivalent:

Les biblioteques haurien de tenir una sala polivalent per a exposicions, conferències i altres activitats culturals complementàries, que tinguessin lloc dins el mateix horari de la biblioteca.

Despatx:

Totes les biblioteques han de disposar d'un despatx on el personal pugui treballar fora de les zones destinades al públic.

Aquesta zona, a més, fa la funció de dipòsit de nous materials abans de posar-los a l'abast del públic; també pot utilitzar-se com a sala de reserva a les biblioteques que disposen de pocs llibres rars o d'alguna col·lecció especial.

En el cas de col·leccions locals grans o col·leccions especials d'un volum important s'haurà de condicionar un espai independent.

Zona de repòs:

Totes les biblioteques han de tenir un lloc de descans per al personal.

Si, a causa dels pocs m² de superfície, la biblioteca no pot disposar d'un espai independent, el despatx pot suplir la manca d'aquesta zona.

Informàtica:

És molt important de preveure que les biblioteques públiques tenen serveis de gestió pròpia i ofereixen a l'usuari serveis informatitzats. Per tant, és necessari considerar els punts en què cal instal·lar les màquines corresponents, ja sigui per a ús del personal de la biblioteca, ja sigui per a ús dels seus usuaris. La distribució d'aquestes màquines serà en funció de la dimensió i distribució en zones de la biblioteca, i per aconseguir una organització racional del treball i dels serveis que s'oferixen.

ANNEX 4

Delimitació pressupostària

El mòdul màxim subvencionat serà de 170.000 ptes./m². Aquest mòdul inclou el cost de les obres, el mobiliari i les instal·lacions (electricitat, aigua, climatització —fred i calor—, telefonia, control magnètic antroboratori, senyalització preventiva d'incendis, i cablejat per a equipaments informàtics i audiovisuals) amb les corresponents connexions de servei.

(93.147.088)

*

PALLARSA

DE

CATALUNYA

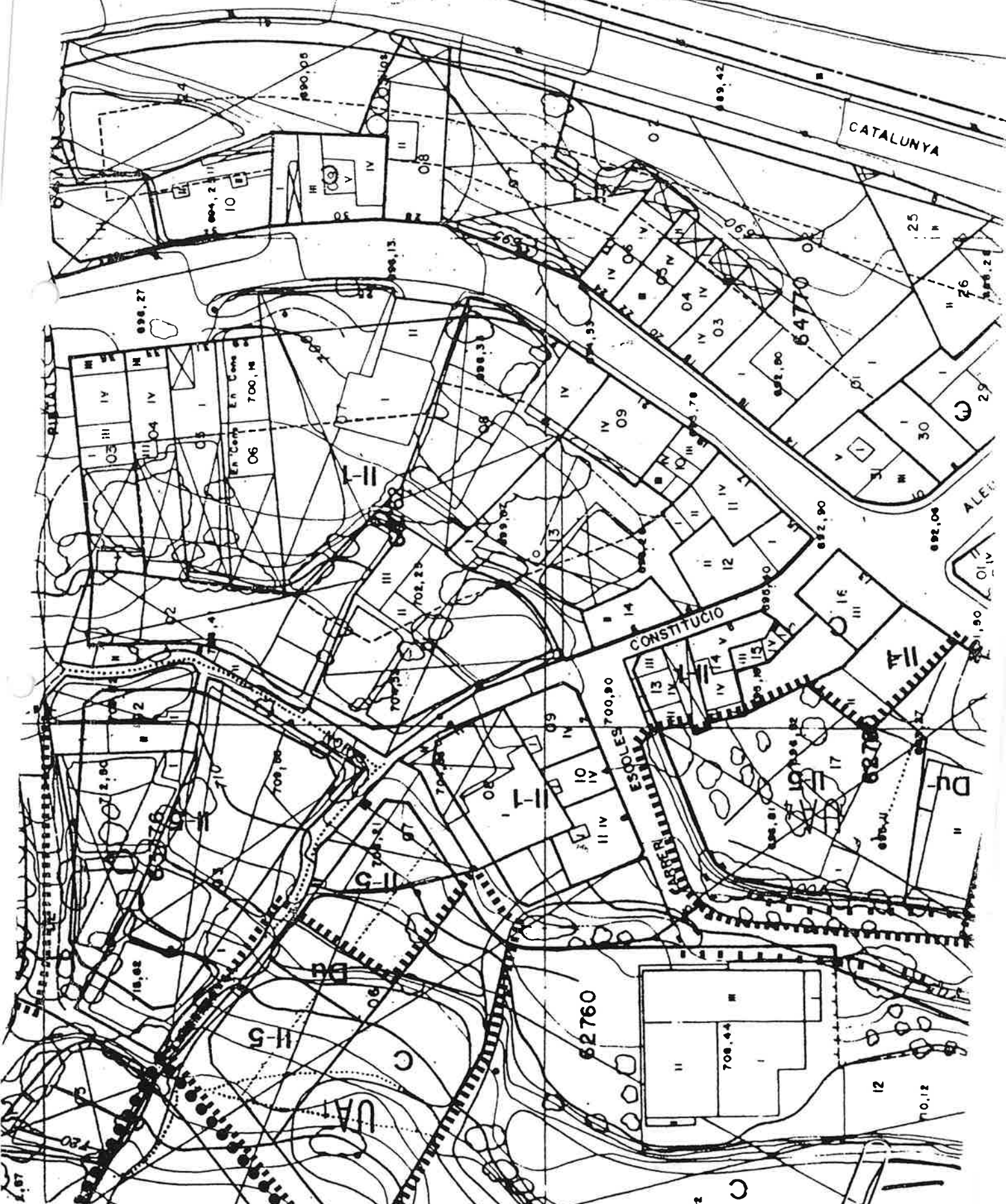

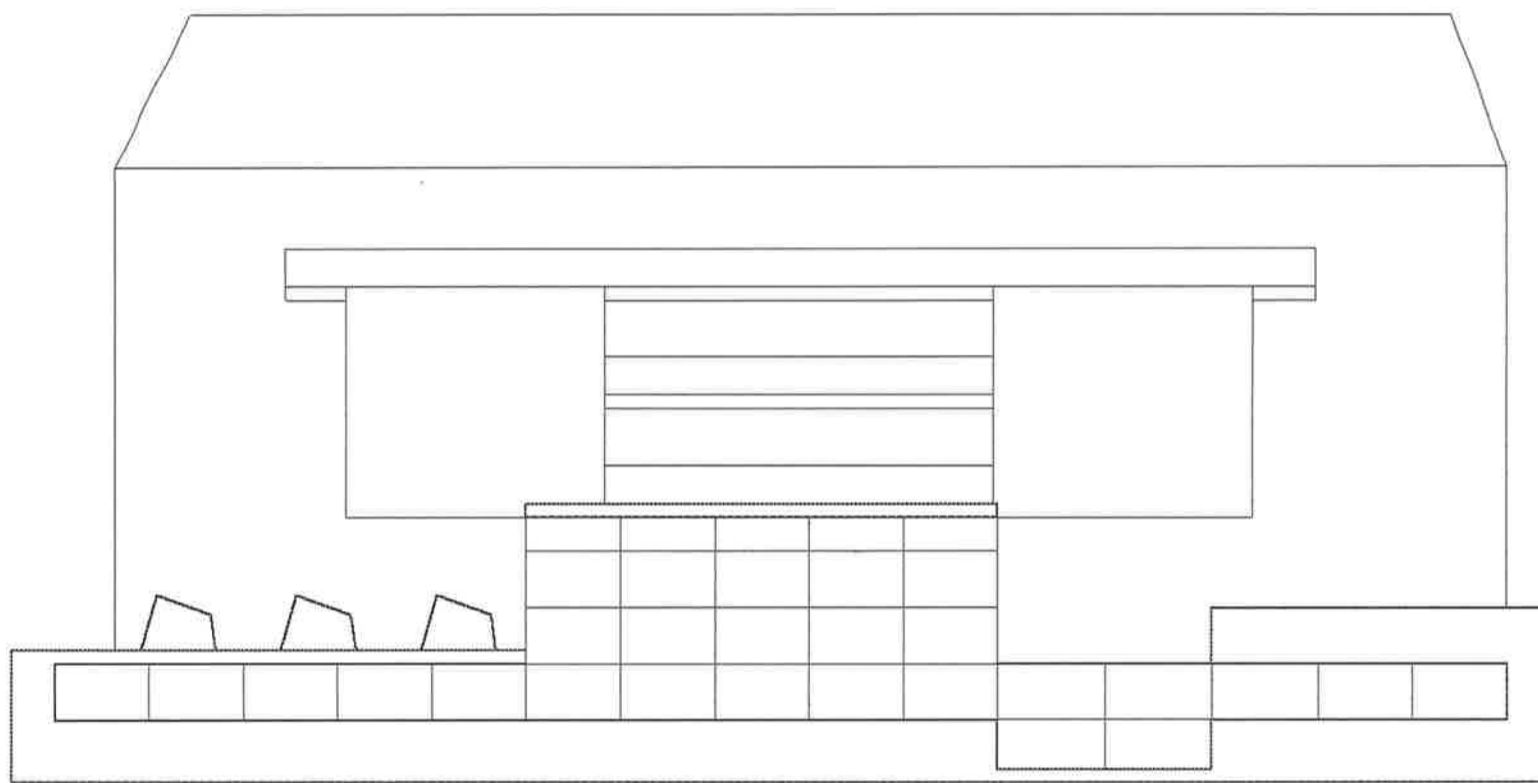

ESQUEMA FAÇANA INTERIOR. MUR CORTINA VIDRE GLAÇAT
E. 1:200

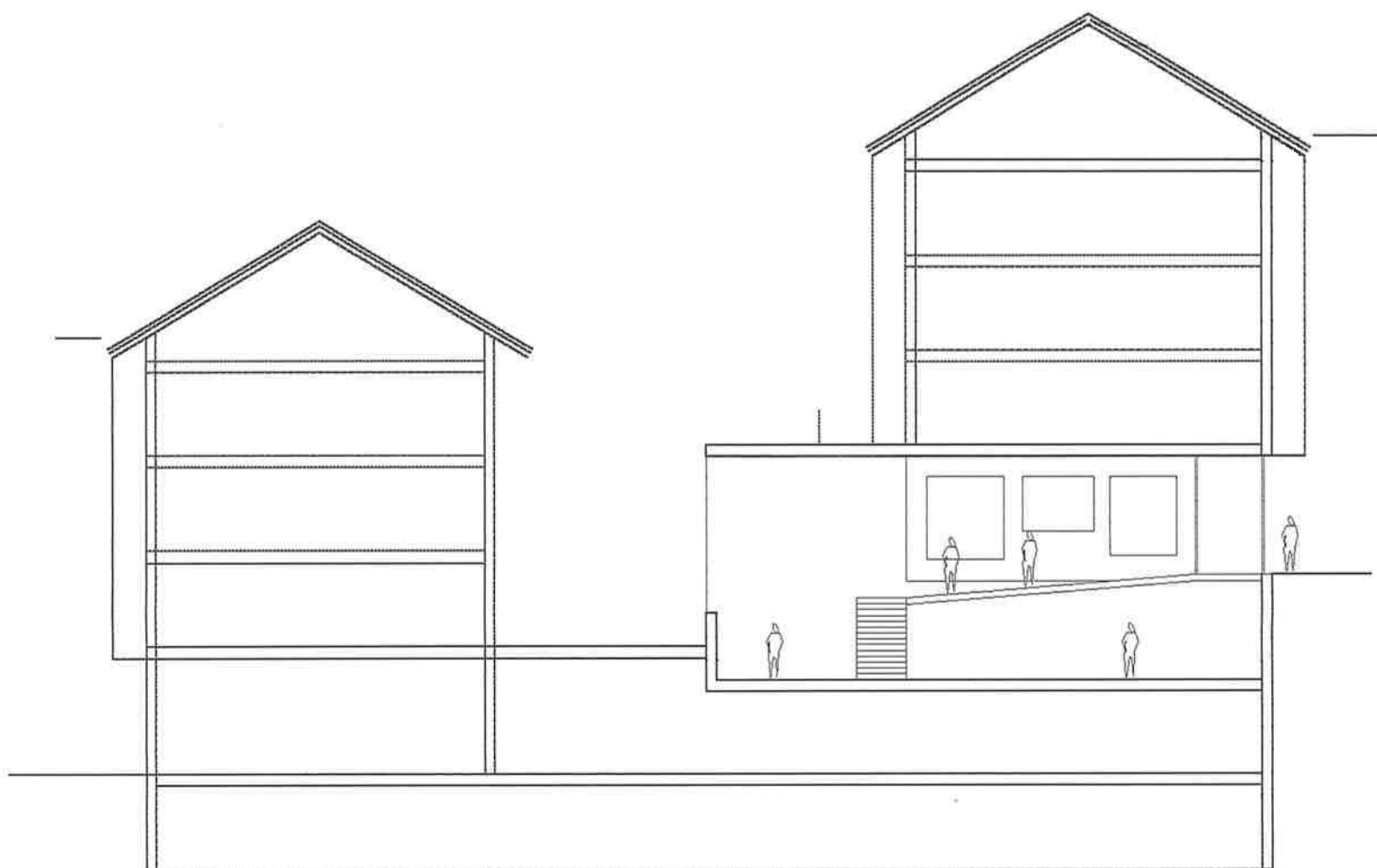

SECCIO PER ACCÉS. PARET AMB MURAL D'EXPOSICIÓ
E. 1:200

CARRER FOL I ALEU

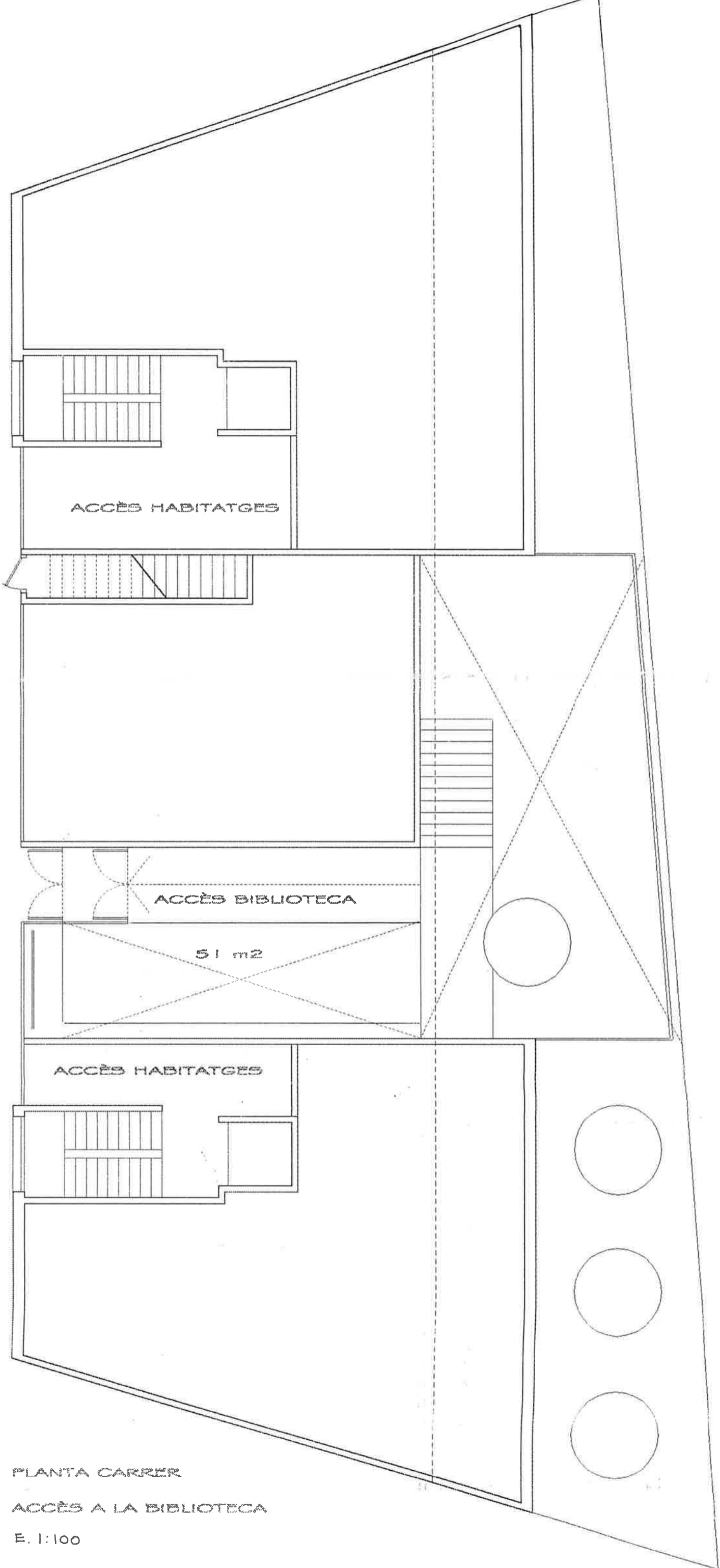

PLANTA CARRER

ACCÈS A LA BIBLIOTECA

E. 1:100

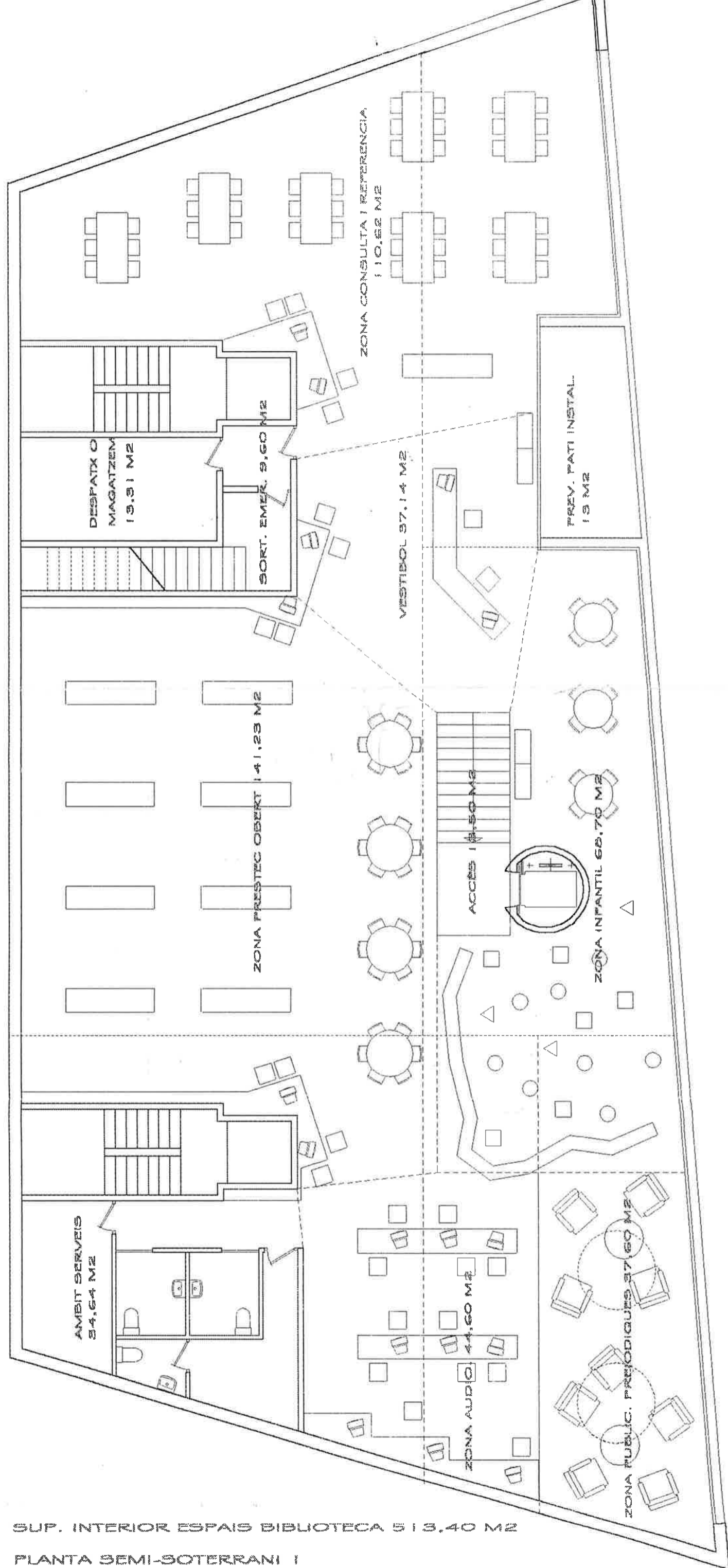

SUP. INTERIOR ESPAIS BIBLIOTECA 5 | 13.40 M2

PLANTA SEMI-SOTERRANI 1

E. 1:100



Ajuntament de SORT
(PALLARS SOBIRÀ)

C/ Dr. Pol i Aleu, 13 baixos
25560 SORT

Tel. 973 62 00 10 / Fax 973 62 00 64
e-mail: ajuntament@sort.ddl.net Web http://sort.ddl.net

Ajuntament de Sort

REGISTRE

19 MAIG 2000

ENTRADA: —	SORTIDA: 356
EXP. S-28/98	

Sr. Lluís Carles Farré
Subdirector Gral. d'actuació
DPTOP
Av. Josep Tarradellas, 2-6
08029 BARCELONA

Data: 19 de maig de 2000
R/N: Exp. S-28/98 (citeu, si vos plau)
R/V:
Assumpte: Construcció d'una biblioteca central comarcal a Sort

D'acord amb el convingut en conversa mantinguda el 17 de maig últim a les nostres oficines municipals, vos trameto adjunt un plànol de l'alçat de la nova biblioteca a construir a Sort, integrada en el conjunt urbanístic.

Com podeu observar, considero que el tractament d'aquest nou edifici ens permetrà gaudir per sempre de la vista d'un dels monuments més emblemàtics de la nostra vila, com és el frontal de la muralla del Castell dels Comtes del Pallars.

Espero que considereu aquesta proposta, com la solució definitiva per a l'alliberament de vistes del castell.

Agustí López i Pla
Alcalde de Sort



Annex: Plànol núm. 4, Façana principal i secció A-B

PROJECTE BÀSIC I EXECUTIU
CONSTRUCCIÓ
BIBLIOTECA
CENTRAL
COMARCAL

1	MAGATZEM	12.70m ²
2	ARMARI INST. 1	0.81m ²
3	ARMARI INST. 2	0.77m ²

TOTAL SUPERFICIE UTIL	14.28m ²
TOTAL SUPERFICIE CONSTRUÏDA	24.92.m ²

ADREÇA DE L'OBRA:
C/SANT OT
25560 SORT

PROMOTOR/A:
AJUNTAMENT DE SORT

DATA:
MAIG DE 2008

PLANOL

PLANTA
ENTRESOL
-Distribució

P-04

ESCALA:
1:50

TÈCNIC AUTOR:

Christian Lladós
arquitecte

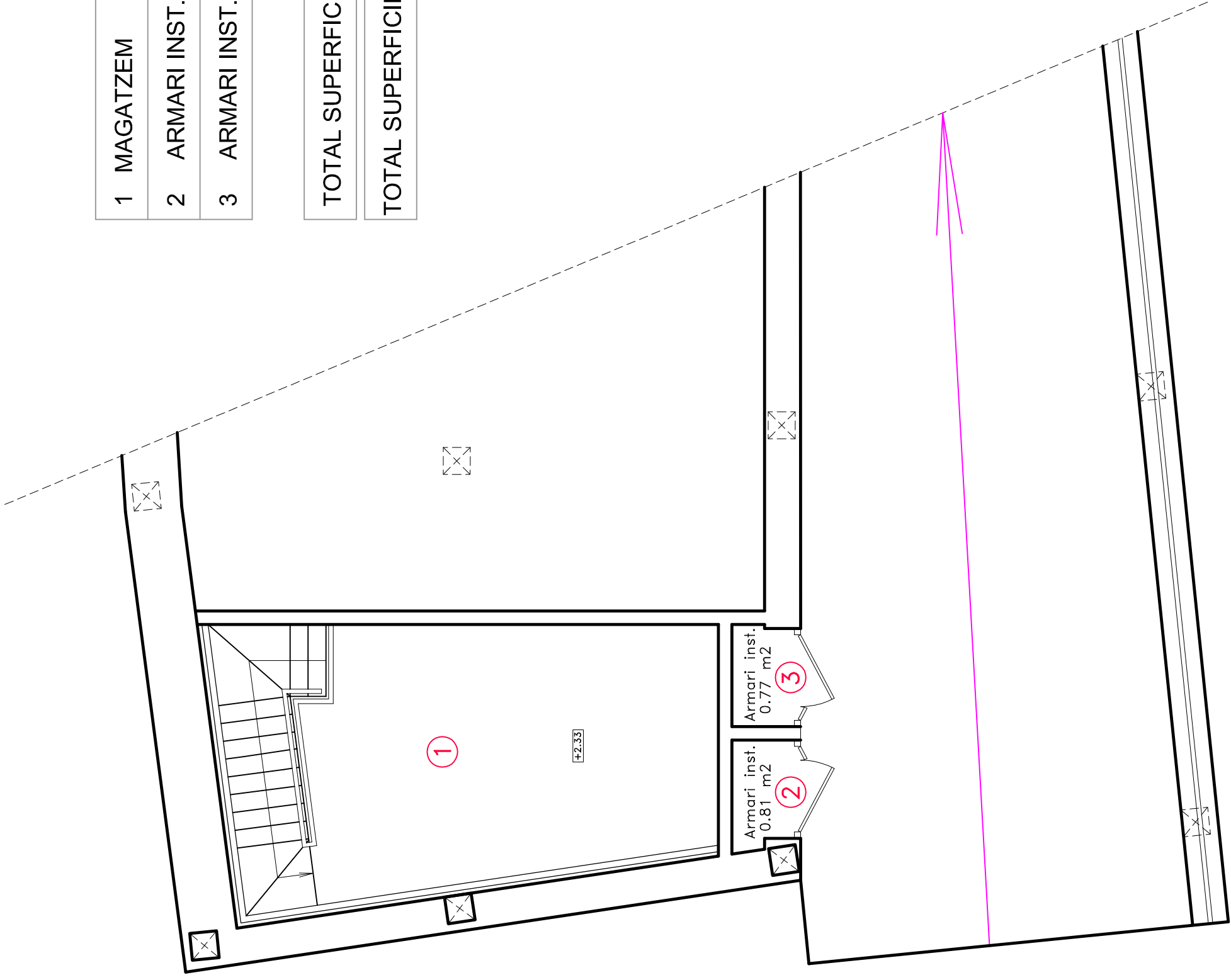

**PROJECTE BÀSIC
I EXECUTIU DE LA
BIBLIOTECA
CENTRAL
COMARCAL**

ÀREA DE COMARCAL
C/ SANT OT
25600 SORT

PROJECCIONADA
AJUNTAMENT DE SORT

DATA:
MAIG DE 2008

PAÏS:
CATALUNYA

**PLANTA PRIMERA
- Distribució**

P-05

ESCALA:
1:50

TÈCNIC AUTOPROJECCIONADA

Christian Lladós
arquitecte

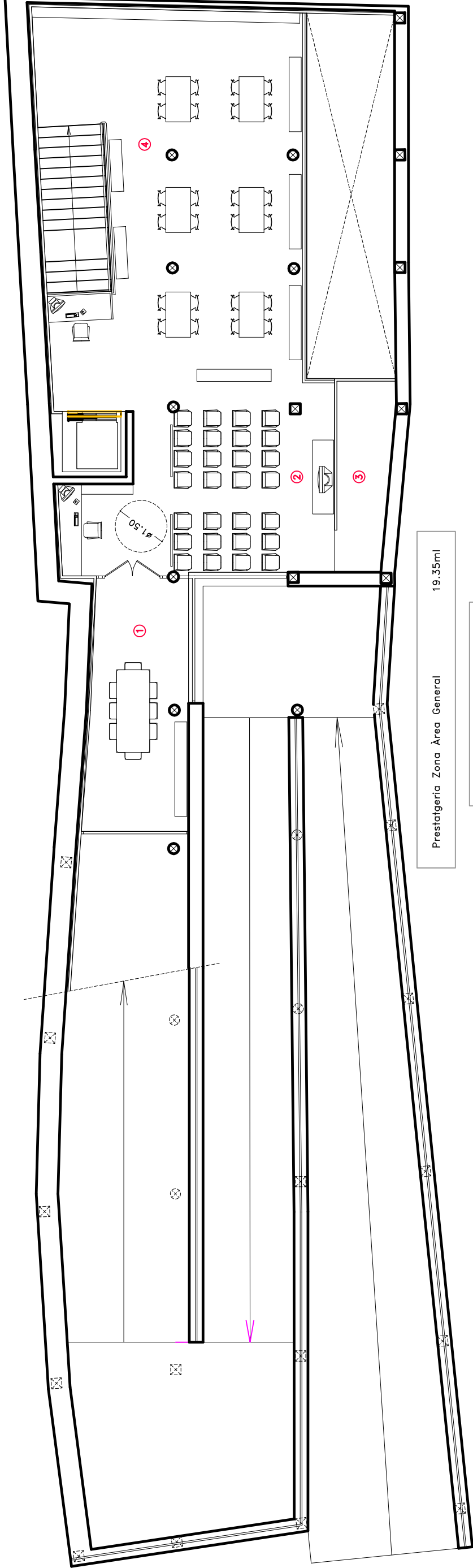

19.35m

Prestatgeria Zona Àrea General

1	SALA DE TREBALL	20.96m ²
2	ÀREA POLIVALENT	27.12m ²
3	MAGATZEM	8.45m ²
4	ÀREA GENERAL	86.62m ²

TOTAL SUPERFICIE UTIL	143.15m ²
TOTAL SUPERFICIE CONSTRUÏDA	205.06m ²

PROJECTE BÀSIC
I EXECUTIU DE LA
BIBLIOTECA
CENTRAL
COMARCAL

ÀREGA DE COBRIT
C/ SANT OT
25600 SORT

PROJECCIONS
AJUNTAMENT DE SORT

DATA:
MAIG DE 2008

PAÏS:
CATALUNYA

PLANTA COBERTA

P-06

ESCALA:
1:50

TÍTOL:
NOM DE L'OBRA

Christian Lladós
arquitecte

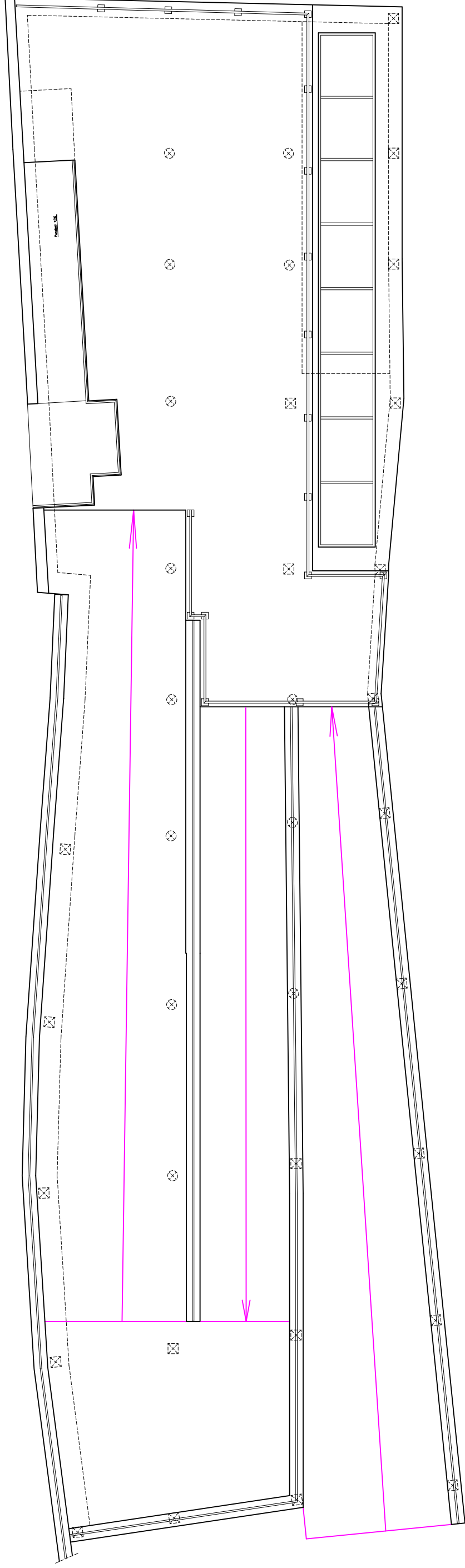

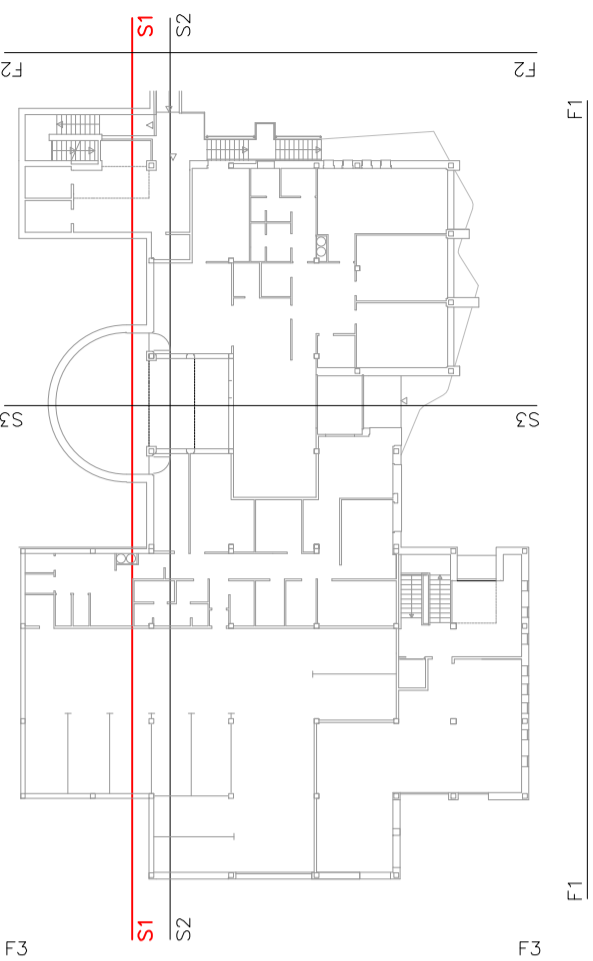
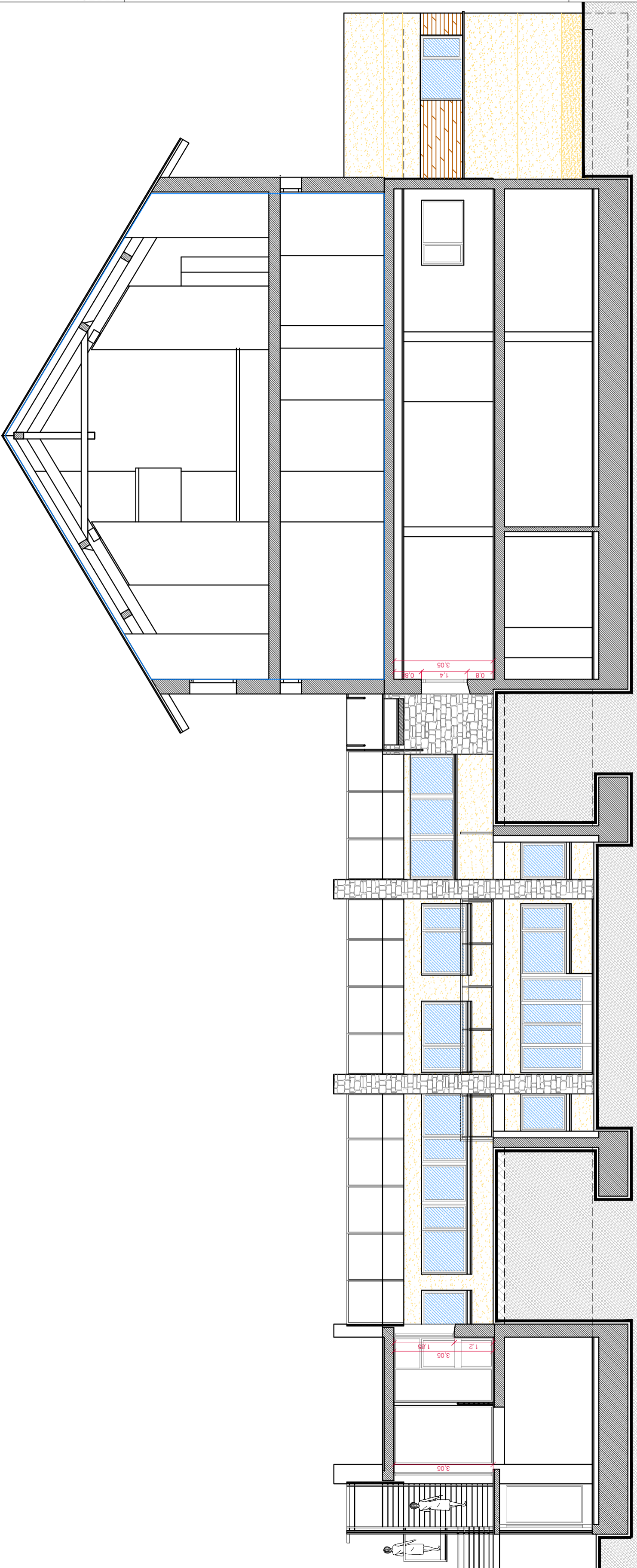

Àmbit d'intervenció del projecte: zones tramades i ressaltades

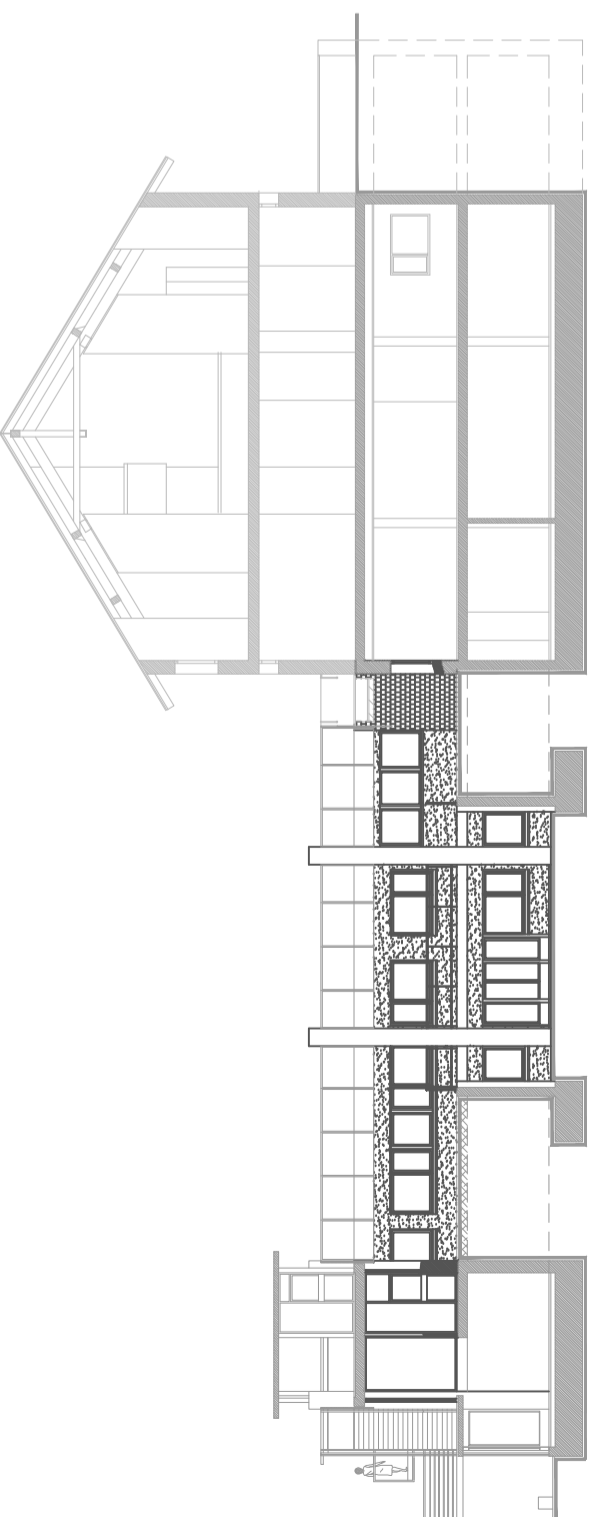

SECCIÓ LONGITUDINAL - S1

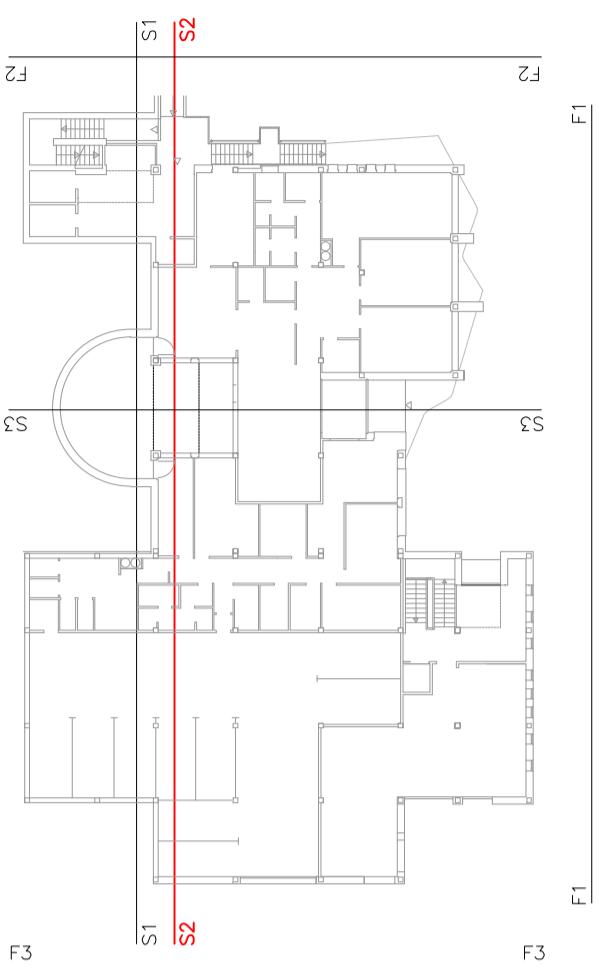
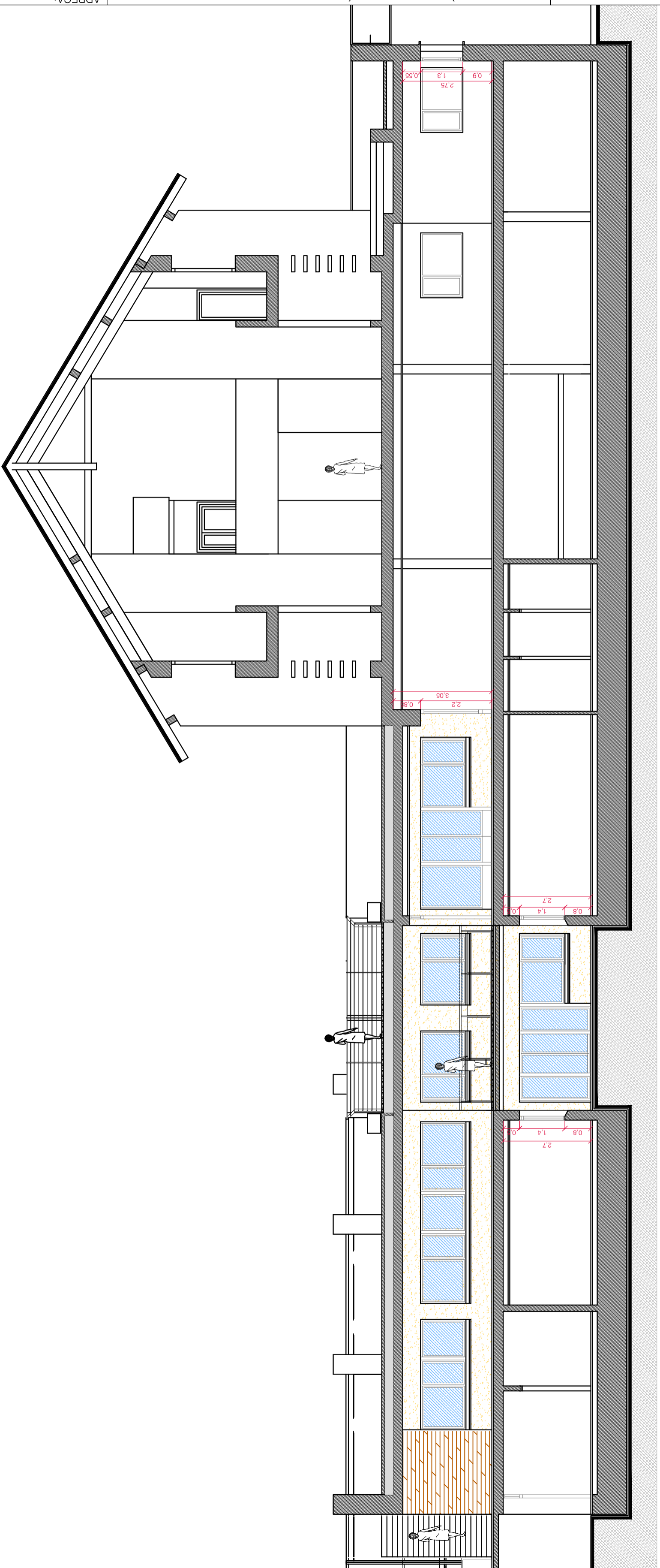

SECCIÓ LONGITUDINAL - S2

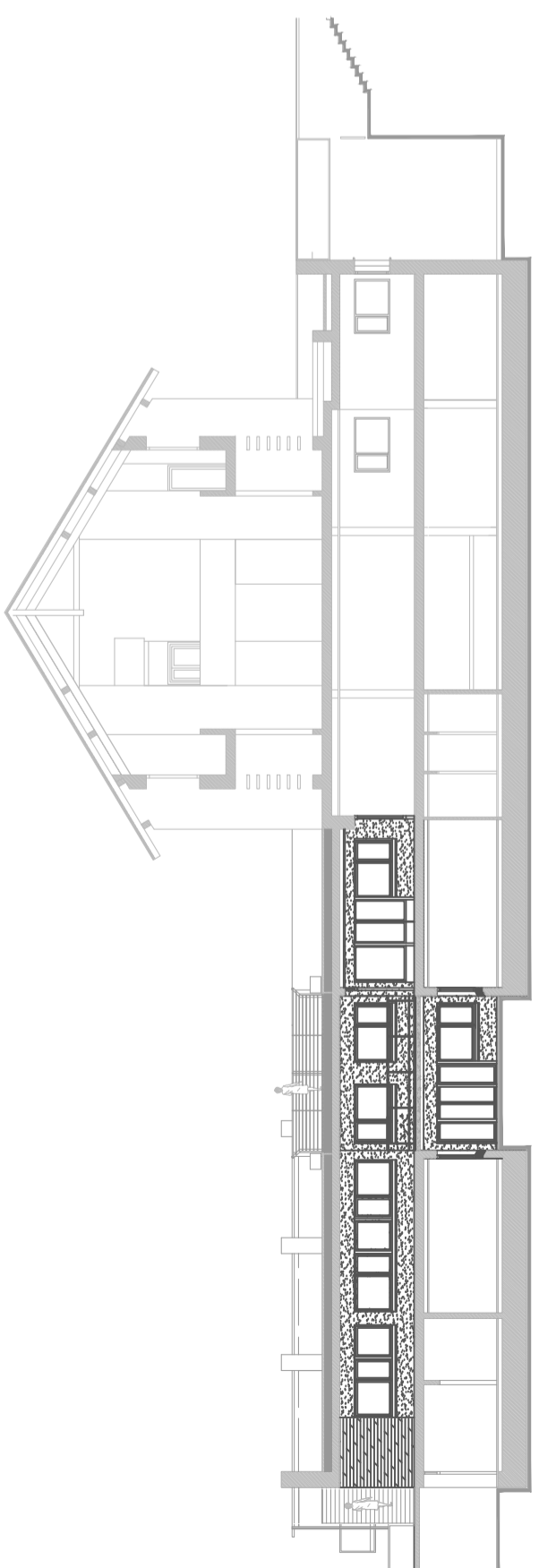

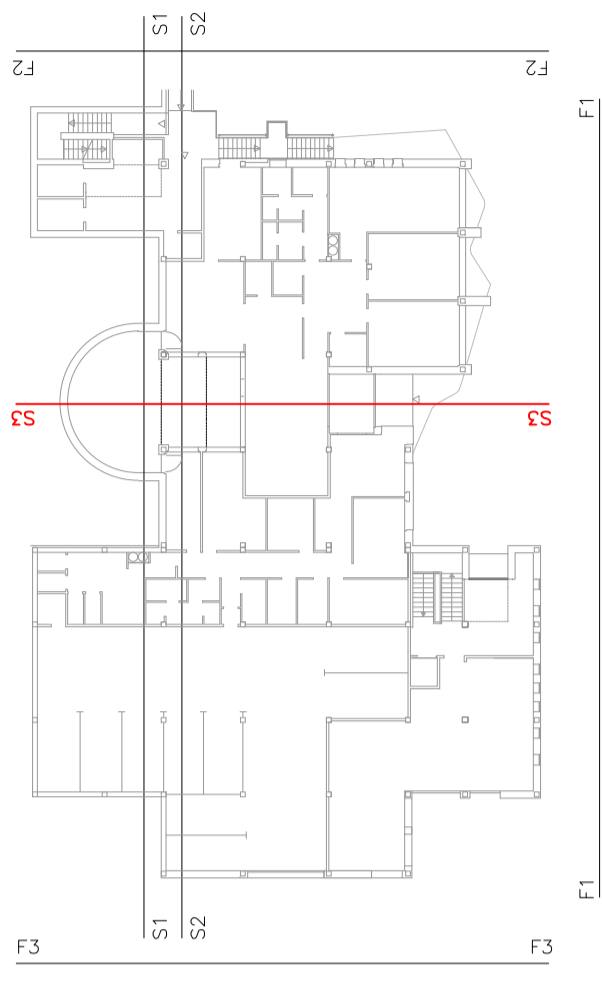
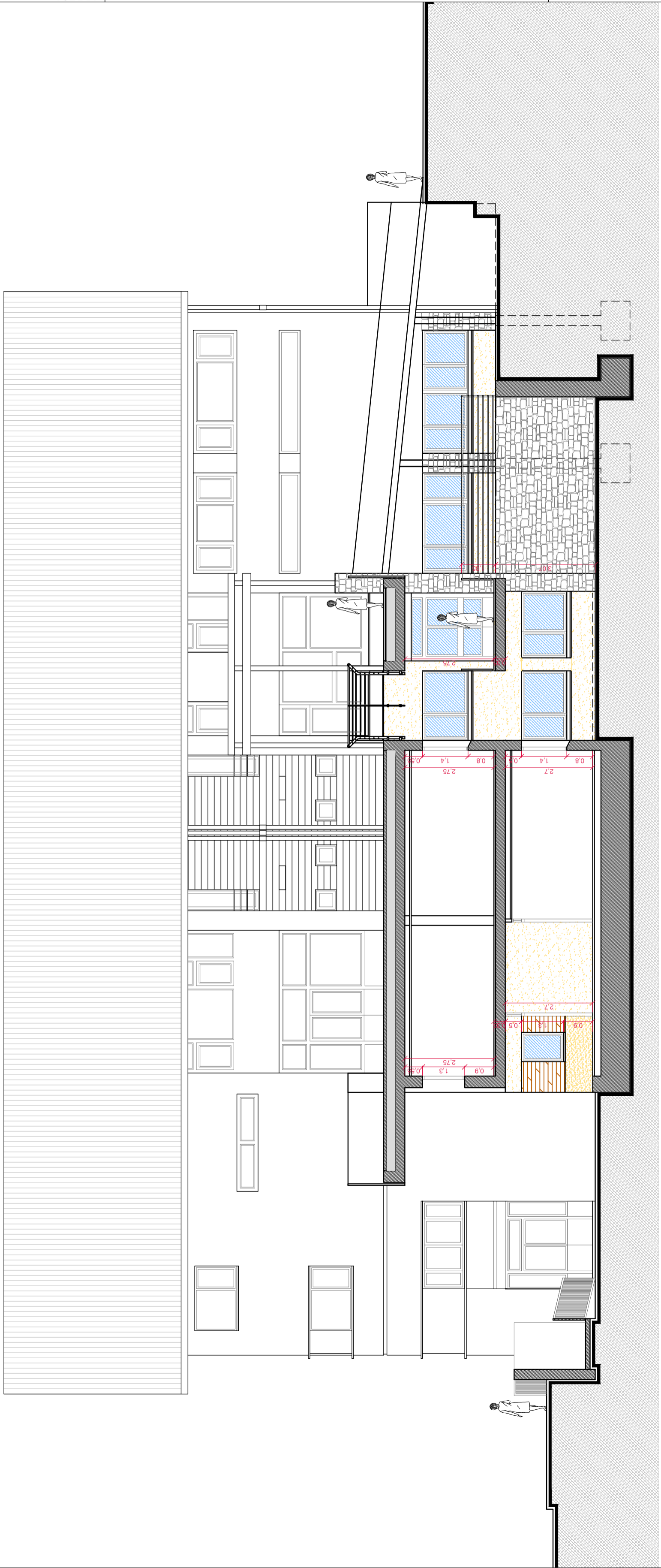

Àmbit d'intervenció del projecte: zones tramades i ressaltades

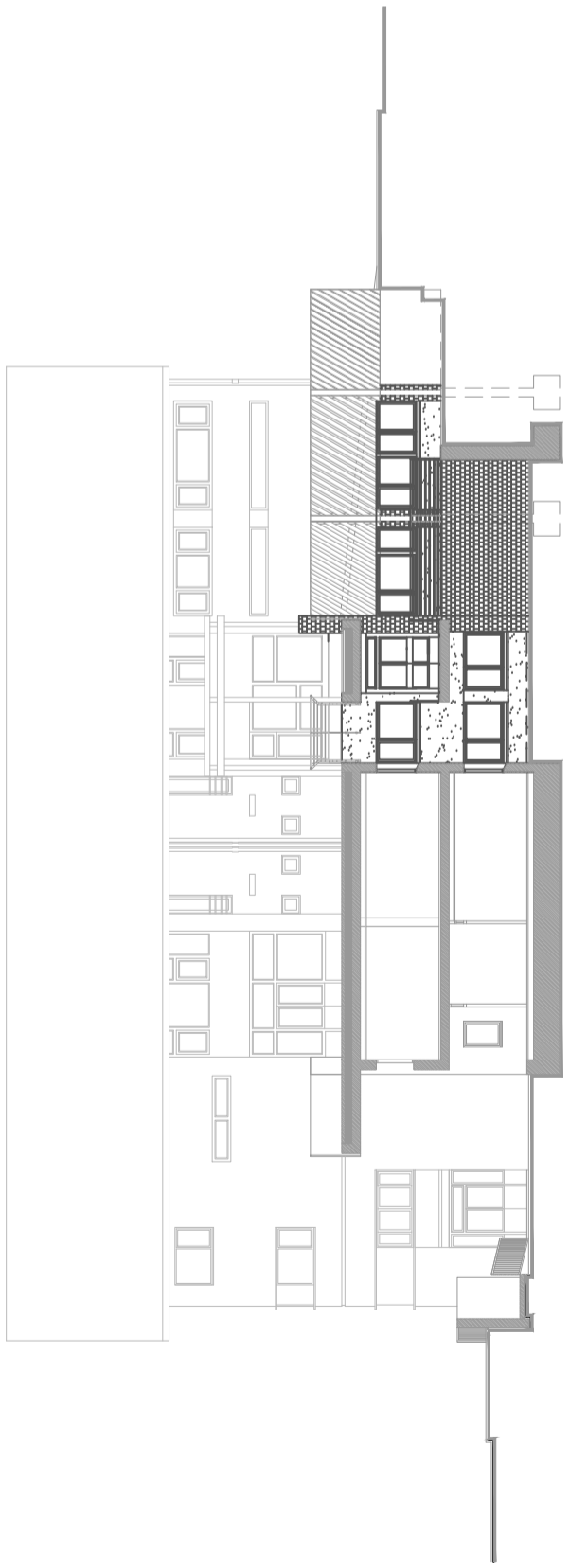

SECCIÓ TRANSVERSAL - S3



AJUNTAMENT D'ALINS
P-2501700-E
Pl. de l'Ajuntament sn
25574 Alins (Pallars Sobirà)
Tel. 973624405
ajuntament@alins.ddl.net



Ajuntament de Sort
Calle Doctor Carles Pol I Aleu, 13
25560 Sort, Lleida

1826.8.15

Senyors,

Adjunt us trametem MANIFEST DE RECOLZAMENT al Centre Cultural Comarcal de l'Ajuntament d'Alins i les EMD's d'Araós, Ainet de Besan i Àreu.

Una cordial salutació ,

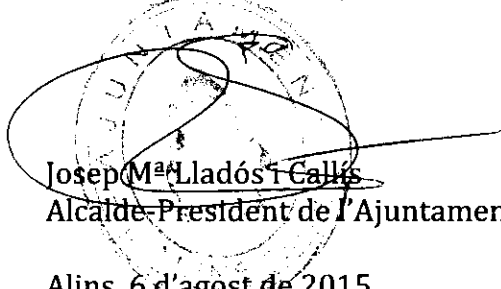

Josep M^a Lladós i Callis
Alcalde-President de l'Ajuntament d'Alins

Alins, 6 d'agost de 2015

Ajuntament de Sort	
REGISTRE	
19 A60. 2015	
ENTRADA 1999	SORTIDA —
EXP. F-34/15	T-4



EMD D'ARAÓS
P7501701B
Casa de la Vila, s/n
25573 Araós (Pallars Sobirà)
Tel.: 973624405 Fax: 973624388
ajuntament@alins.ddl.net



En JOSEP MARIA POCH I TICÓ, actuant en nom i representació de l'Entitat Municipal Descentralitzada d'Araós, en la meua qualitat de President, i en relació amb la iniciativa promoguda per l'Ajuntament de Sort d'habilitar un Centre Cultural Comarcal a un espai actualment sense ús a l'edifici de serveis comarcals, situat al Camí de la Cabanera, de Sort, edifici que en l'actualitat ja acull l'Oficina de Turisme del Pallars Sobirà i el Centre d'Empreses Innovadores del Pallars Sobirà,

EXPOSO

He tingut coneixement de la iniciativa de Centre Cultural Comarcal que promou l'Ajuntament de Sort, amb la finalitat d'oferir serveis de lectura pública d'àmbit comarcal, d'organitzar activitats lúdiques i culturals per al públic de tota la comarca, amb especial rellevància de la població infantil, i de donar suport als municipis i les EMDs en l'organització i difusió d'activitats culturals en els seus àmbits d'actuació, objectiu que es vehicularà mitjançant trobades periòdiques dels responsables de l'equipament amb els respectius equips de govern.

Aquest Centre donarà suport i reservarà espais per a les activitats de les associacions culturals, esportives i de salut de la comarca, i en farà difusió, objectiu que es vehicularà mitjançant convenis i acords de col·laboració amb les susdites associacions.

Es preveu la convocatòria d'un concurs d'idees obert a la ciutadania de tota la comarca per donar nom al Centre Cultural Comarcal, de manera que tothom s'hi pugui sentir representat.

I pels motius exposats

MANIFESTO

El suport i recolzament de l'EMD d'Araós al projecte de creació d'un Centre Cultural Comarcal amb seu a l'edifici de serveis comarcals de Sort.

Araós, 14 de juliol de 2015



EMD D'AINET DE BESAN
P7501703H
Casa de la Vila, s/n
25573 Ainet de Besan (Pallars Sobirà)
Tel.: 973624405 Fax: 973624388
ajuntament@alins.ddl.net



En GERARD BIXACONILL SABOYA, actuant en nom i representació de l'Entitat Municipal Descentralitzada d'Ainet de Besan, en la meua qualitat de President, i en relació amb la iniciativa promoguda per l'Ajuntament de Sort d'habilitar un Centre Cultural Comarcal a un espai actualment sense ús a l'edifici de serveis comarcals, situat al Camí de la Cabanera, de Sort, edifici que en l'actualitat ja acull l'Oficina de Turisme del Pallars Sobirà i el Centre d'Empreses Innovadores del Pallars Sobirà,

EXOSO

He tingut coneixement de la iniciativa de Centre Cultural Comarcal que promou l'Ajuntament de Sort, amb la finalitat d'oferir serveis de lectura pública d'àmbit comarcal, d'organitzar activitats lúdiques i culturals per al públic de tota la comarca, amb especial rellevància de la població infantil, i de donar suport als municipis i les EMDs en l'organització i difusió d'activitats culturals en els seus àmbits d'actuació, objectiu que es vehicularà mitjançant trobades periòdiques dels responsables de l'equipament amb els respectius equips de govern.

Aquest Centre donarà suport i reservarà espais per a les activitats de les associacions culturals, esportives i de salut de la comarca, i en farà difusió, objectiu que es vehicularà mitjançant convenis i acords de col·laboració amb les susdites associacions.

Es preveu la convocatòria d'un concurs d'idees obert a la ciutadania de tota la comarca per donar nom al Centre Cultural Comarcal, de manera que tothom s'hi pugui sentir representat.

I pels motius exposats

MANIFESTO

El suport i recolzament de l'EMD d'Ainet de Besan al projecte de creació d'un Centre Cultural Comarcal amb seu a l'edifici de serveis comarcals de Sort.

Ainet de Besan, 14 de juliol de 2015



AJUNTAMENT D'ALINS
P-2501700-E
Pl. de l'Ajuntament sn
25574 Alins (Pallars Sobirà)
Tel. 973624405
ajuntament@alins.ddl.net



En JOSEP MARIA LLADÓS CALLIS, actuant en nom i representació de l'Ajuntament d'Alins, en la meua qualitat d'Alcalde-President, i en relació amb la iniciativa promoguda per l'Ajuntament de Sort d'habilitar un Centre Cultural Comarcal a un espai actualment sense ús a l'edifici de serveis comarcals, situat al Camí de la Cabanera, de Sort, edifici que en l'actualitat ja acull l'Oficina de Turisme del Pallars Sobirà i el Centre d'Empreses Innovadores del Pallars Sobirà,

EXPOSO

He tingut coneixement de la iniciativa de Centre Cultural Comarcal que promou l'Ajuntament de Sort, amb la finalitat d'oferir serveis de lectura pública d'àmbit comarcal, d'organitzar activitats lúdiques i culturals per al públic de tota la comarca, amb especial rellevància de la població infantil, i de donar suport als municipis i les EMDs en l'organització i difusió d'activitats culturals en els seus àmbits d'actuació, objectiu que es vehicularà mitjançant trobades periòdiques dels responsables de l'equipament amb els respectius equips de govern.

Aquest Centre donarà suport i reservarà espais per a les activitats de les associacions culturals, esportives i de salut de la comarca, i en farà difusió, objectiu que es vehicularà mitjançant convenis i acords de col·laboració amb les susdites associacions.

Es preveu la convocatòria d'un concurs d'idees obert a la ciutadania de tota la comarca per donar nom al Centre Cultural Comarcal, de manera que tothom s'hi pugui sentir representat.

I pels motius exposats

MANIFESTO

El suport i recolzament de l'Ajuntament d'Alins al projecte de creació d'un Centre Cultural Comarcal amb seu a l'edifici de serveis comarcals de Sort.

Alins, 15 de juliol de 2015

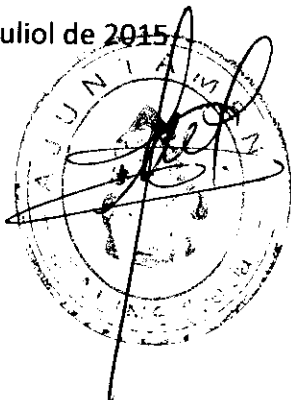



EMD D'ÀREU
P7501702J
Casa de la Vila, s/n
25575 Àreu (Pallars Sobirà)
Tel.: 973624405 Fax: 973624388
ajuntament@alins.ddl.net



En JORDI ESCOLÀ COLOMÉ, actuant en nom i representació de l'Entitat Municipal Descentralitzada d'Àreu, en la meua qualitat de President, i en relació amb la iniciativa promoguda per l'Ajuntament de Sort d'habilitar un Centre Cultural Comarcal a un espai actualment sense ús a l'edifici de serveis comarcals, situat al Camí de la Cabanera, de Sort, edifici que en l'actualitat ja acull l'Oficina de Turisme del Pallars Sobirà i el Centre d'Empreses Innovadores del Pallars Sobirà,

EXPOSO

He tingut coneixement de la iniciativa de Centre Cultural Comarcal que promou l'Ajuntament de Sort, amb la finalitat d'oferir serveis de lectura pública d'àmbit comarcal, d'organitzar activitats lúdiques i culturals per al públic de tota la comarca, amb especial rellevància de la població infantil, i de donar suport als municipis i les EMDs en l'organització i difusió d'activitats culturals en els seus àmbits d'actuació, objectiu que es vehicularà mitjançant trobades periòdiques dels responsables de l'equipament amb els respectius equips de govern.

Aquest Centre donarà suport i reservarà espais per a les activitats de les associacions culturals, esportives i de salut de la comarca, i en farà difusió, objectiu que es vehicularà mitjançant convenis i acords de col·laboració amb les susdites associacions.

Es preveu la convocatòria d'un concurs d'idees obert a la ciutadania de tota la comarca per donar nom al Centre Cultural Comarcal, de manera que tothom s'hi pugui sentir representat.

I pels motius exposats

MANIFESTO

El suport i recolzament de l'EMD d'Àreu al projecte de creació d'un Centre Cultural Comarcal amb seu a l'edifici de serveis comarcals de Sort.

Àreu, 14 de juliol de 2015

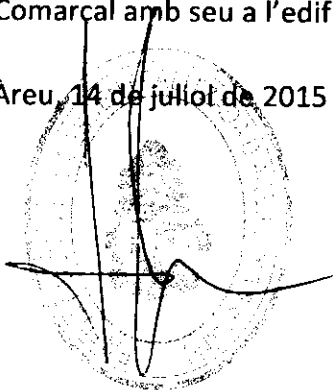

Informe estadístic complet

Temps: 2011
Província: Tots/es
Àmbit territorial: Tots/es
Comarca: Tots/es
Municipi: Tots/es
Biblioteca: Biblioteca Pública de Sort

Dades instrumentals

	Valor
Població destinatària	2.360
Hores setmanals d'obertura al públic	20,00
Dies d'obertura al públic	198

Temps: 2011
Província: Tots/es
Àmbit territorial: Tots/es
Comarca: Tots/es
Municipi: Tots/es
Biblioteca: Biblioteca Pública de Sort

Personal

	Nombre (total)
Personal total	2
Bibliotecaris total	1
Director bibliotecari	1
Altre personal	1

Temps: 2011
Província: Tots/es
Àmbit territorial: Tots/es
Comarca: Tots/es
Municipi: Tots/es
Biblioteca: Biblioteca Pública de Sort

Fons

	Altes de fons	Baixes de fons	Fons de préstec	Fons exclos	Total de fons	Provinents del SAB
Total	628	3	10.113	314	10.427	1.043
Llibres i fullets	457	3	6.628	294	6.922	1.019
Manuscrits				0	0	
Documents sonors	10		1.523	0	1.523	13
Audiovisuals	157		1.900	18	1.918	4
Documents electrònics	1		33	2	35	2
Documents cartogràfics	3		27	0	27	5
Documents gràfics			2	0	2	
Música impresa			0	0	0	
Microformes				0	0	
Altres documents			0	0	0	

	Altes d'exemplars	Exemplars total
Publicacions periòdiques (números)	796	918

	Baixes de fons	Total de fons
Analítiques	1	3
Analítiques de llibre		0
Analítiques de publicació periòdica	1	3

	Altes de fons	Total de fons
Antic		6
Antic anterior a 1901		1
Anteriors a la impremta		1
Antic segle XX (fins 1958)		5

	Registres bibliogràfics	Bibliografia selectiva	Lot bàsic
Registres bibliogràfics total	9.113	1.565	153
Materials textuals	6.334	1.564	153
Materials sonors	1.158	0	0
Materials audiovisuals	1.600	1	0
Materials electrònics	4	0	0
Altres materials	17	0	0
Registres bibliogràfics	3.177		
Registres bibliogràfics català total	3.177		
Registres bibliogràfics castellà total	4.482		
Registres bibliogràfics altres llengües total	300		
Registres bibliogràfics sense informació de llengua total	1.154		

Temps: 2011
Província: Tots/es
Àmbit territorial: Tots/es
Comarca: Tots/es
Municipi: Tots/es
Biblioteca: Biblioteca Pública de Sort

Equipament

	Valor
Superfície útil total (m2)	104
Llocs de consulta total	20
Llocs de consulta formals	20
Metres lineals de prestatges total	150
Metres lineals de prestatges de lliure accés	150
Ordinadors total	5
Ordinadors de gestió interna	1
Ordinadors d'ús públic (exclusiu)	4
Impressores	2
Escàners	1
Lectors/reproductors de so	0
Lectors/reproductors d'audiovisuals	0
Fotocopiadores	1

Temps: 2011
Província: Tots/es
Àmbit territorial: Tots/es

Comarca: Tots/es
Municipi: Tots/es
Biblioteca: Biblioteca Pública de Sort

Usuaris registrats (carnets)

	Altes	Baixes	Total
Carnets total	284	1	473
Carnets persones total	283	1	470
Carnets infants i joves total	100		162
Carnets infants total	48		85
Carnets petits lectors (0-2 anys)	1		3
Carnets infants (3-11 anys)	47		82
Carnets joves (12-17 anys)	52		77
Carnets adults total	183	1	308
Carnets adults (18-29 anys)	53		71
Carnets adults (30-64 anys)	113		212
Carnets adults (+65 anys)	17	1	25
Carnets altres persones (no desglossable)			0
Carnets entitats total	1		3
Carnets entitats biblioteques			1
Carnets entitats cultura i lleure	1		1
Carnets entitats educació			0
Carnets entitats sanitat i serveis socials			0
Carnets entitats (no desglossable)			1

Província: Tots/es
Àmbit territorial: Tots/es
Comarca: Tots/es
Municipi: Tots/es
Biblioteca: Biblioteca Pública de Sort

Préstec

	Actius	Transaccions de préstec per tipus d'usuari	Renovacions per tipus d'usuari	Total préstecs per tipus d'usuari
Usuaris de préstec total	551	4.376	555	4.931
Usuaris de préstec persones total	549	4.342	548	4.890
Usuaris de préstec infants i joves total	162	1.103	111	1.214
Usuaris de préstec infants total	97	751	65	816
Usuaris de préstec petits lectors (0-2 anys)	2	12	13	25
Usuaris de préstec infants (3-11 anys)	95	739	52	791
Usuaris de préstec joves (12-17 anys)	65	352	46	398
Usuaris de préstec adults total	387	3.220	437	3.657
Usuaris de préstec adults (18-29 anys)	71	527	72	599
Usuaris de préstec adults (30-64 anys)	293	2.568	330	2.898
Usuaris de préstec adults (+65 anys)	23	125	35	160
Usuaris de préstec altres persones (no desglossable)		19	0	19
Usuaris de préstec entitats total	2	34	7	41
Usuaris de préstec entitats biblioteques	1	11	3	14
Usuaris de préstec entitats cultura i lleure	1	23	4	27
Usuaris de préstec entitats educació			0	0
Usuaris de préstec entitats sanitat i serveis socials			0	0
Usuaris de préstec entitats (no desglossable)			0	0

	Transaccions de préstec per tipus de document	Renovacions per tipus de document	Total préstecs per tipus de document
Documents prestats total	4.376	555	4.931
Documents prestats llibres i fullets	2.242	413	2.655
Documents prestats publicacions periòdiques	313	25	338
Documents prestats sonors	10	1	11
Documents prestats audiovisuals	1.795	112	1.907
Documents prestats electrònics	3	4	7
Documents prestats altres	13	0	13

Temps: 2011
Província: Tots/es
Àmbit territorial: Tots/es
Comarca: Tots/es
Municipi: Tots/es
Biblioteca: Biblioteca Pública de Sort

Préstec interbibliotecari

	Documents originals un per un	Total documents originals	Total
Documents servits a altres biblioteques total	131	131	131
Documents servits a biblioteques catalanes total	131	131	131
Documents rebuts des d'altres biblioteques total	73	73	73
Documents rebuts des de biblioteques catalanes total	73	73	73

Temps: 2011
Província: Tots/es
Àmbit territorial: Tots/es
Comarca: Tots/es
Municipi: Tots/es
Biblioteca: Biblioteca Pública de Sort

Ús d'altres serveis

	Valor
Visites total	13.894
Visites infants	4.898
Visites adults	8.996
Visites sense desglossament	0
Visites en línia total	13.147
Visites a webs de la pròpia biblioteca	13.147

Temps: 2011
Província: Tots/es
Àmbit territorial: Tots/es
Comarca: Tots/es
Municipi: Tots/es
Biblioteca: Biblioteca Pública de Sort

Activitats

	Sessions	Assistents
Activitats total	8	310
Visites guiades total	0	0
Visites escolars	0	0
Altres visites guiades	0	0
Hores del conte	1	50
Clubs de lectura	1	10
Exposicions	0	0
Conferències i presentacions	5	230
Cursos i tallers total	0	0
Cursos i tallers de formació d'usuaris total	0	0
Altres cursos i tallers de formació d'usuaris	0	0
Audicions, concerts, projeccions i representacions	0	0
Altres activitats	1	20

Informe estadístic complet

Temps: 2012
Província: Tots/es
Àmbit territorial: Tots/es
Comarca: Tots/es
Municipi: Tots/es
Biblioteca: Biblioteca Pública de Sort

Dades instrumentals

	Valor
Població destinatària	2.322
Hores setmanals d'obertura al públic	20,00
Dies d'obertura al públic	230

Temps: 2012
Província: Tots/es
Àmbit territorial: Tots/es
Comarca: Tots/es
Municipi: Tots/es
Biblioteca: Biblioteca Pública de Sort

Personal

	Nombre (total)
Personal total	2
Bibliotecaris total	1
Director bibliotecari	1
Altre personal	1

Temps: 2012
Província: Tots/es
Àmbit territorial: Tots/es
Comarca: Tots/es
Municipi: Tots/es
Biblioteca: Biblioteca Pública de Sort

Fons

	Altes de fons	Baixes de fons	Fons de préstec	Fons exclos	Total de fons	Provinents del SAB
Total	456	12	10.571	303	10.874	1.100
Llibres i fullets	251	9	6.886	280	7.166	1.073
Manuscrits				0	0	
Documents sonors	8		1.529	2	1.531	14
Audiovisuals	189	2	2.087	18	2.105	4
Documents electrònics			33	2	35	2
Documents cartogràfics	6	1	32	1	33	7
Documents gràfics			2	0	2	
Música impresa	2		2	0	2	
Microformes				0	0	
Altres documents			0	0	0	

	Altes d'exemplars	Exemplars total
Publicacions periòdiques (números)	489	1.144

	Total de fons
Analítiques	3
Analítiques de llibre	0
Analítiques de publicació periòdica	3

	Altes de fons	Total de fons
Antic		5
Antic segle XX (fins 1958)		5

	Registres bibliogràfics	Bibliografia selectiva	Lot bàsic
Registres bibliogràfics total	9.438	153	152
Materials textuals	6.511	153	152
Materials sonors	1.159	0	0
Materials audiovisuals	1.745	0	0
Materials electrònics	4	0	0
Altres materials	19	0	0

	Registres bibliogràfics
Registres bibliogràfics català total	3.304
Registres bibliogràfics castellà total	4.664
Registres bibliogràfics altres llengües total	321
Registres bibliogràfics sense informació de llengua total	1.149

Temps: 2012
Província: Tots/es
Àmbit territorial: Tots/es
Comarca: Tots/es
Municipi: Tots/es
Biblioteca: Biblioteca Pública de Sort

Equipament

	Valor
Superfície útil total (m2)	104
Llocs de consulta total	20
Llocs de consulta formals	20
Metres lineals de prestatges total	150
Metres lineals de prestatges de lliure accés	150
Ordinadors total	5
Ordinadors de gestió interna	1
Ordinadors d'ús públic (exclusiu)	4
Impressores	1
Escàners	1
Lectors/reproductors de so	0
Lectors/reproductors d'audiovisuals	0
Fotocopiadores	1

Temps: 2012
Província: Tots/es
Àmbit territorial: Tots/es

Comarca: Tots/es
Municipi: Tots/es
Biblioteca: Biblioteca Pública de Sort

Usuaris registrats (carnets)

	Altes	Baixes	Total
Carnets total	159	17	632
Carnets persones total	157	17	627
Carnets infants i joves total	49	16	195
Carnets infants total	37	5	117
Carnets petits lectors (0-2 anys)		3	0
Carnets infants (3-11 anys)	37	2	117
Carnets joves (12-17 anys)	12	11	78
Carnets adults total	108	1	432
Carnets adults (18-29 anys)	15		99
Carnets adults (30-64 anys)	86	1	299
Carnets adults (+65 anys)	7		34
Carnets altres persones (no desglossable)			0
Carnets entitats total	2		5
Carnets entitats biblioteques			1
Carnets entitats cultura i lleure			1
Carnets entitats educació	1		1
Carnets entitats sanitat i serveis socials			0
Carnets entitats (no desglossable)	1		2

Província: Tots/es
Àmbit territorial: Tots/es
Comarca: Tots/es
Municipi: Tots/es
Biblioteca: Biblioteca Pública de Sort

Préstec

	Actius	Transaccions de préstec per tipus d'usuari	Renovacions per tipus d'usuari	Total préstecs per tipus d'usuari
Usuaris de préstec total	579	4.843	369	5.212
Usuaris de préstec persones total	575	4.805	336	5.141
Usuaris de préstec infants i joves total	175	1.192	64	1.256
Usuaris de préstec infants total	134	972	41	1.013
Usuaris de préstec petits lectors (0-2 anys)	3	10	1	11
Usuaris de préstec infants (3-11 anys)	131	962	40	1.002
Usuaris de préstec joves (12-17 anys)	41	220	23	243
Usuaris de préstec adults total	399	3.553	272	3.825
Usuaris de préstec adults (18-29 anys)	53	421	17	438
Usuaris de préstec adults (30-64 anys)	321	3.008	249	3.257
Usuaris de préstec adults (+65 anys)	25	124	6	130
Usuaris de préstec altres persones (no desglossable)	1	60	0	60
Usuaris de préstec entitats total	4	38	33	71
Usuaris de préstec entitats biblioteques	1	5	3	8
Usuaris de préstec entitats cultura i lleure	1	31	29	60
Usuaris de préstec entitats educació	1	1	1	2
Usuaris de préstec entitats sanitat i serveis socials			0	0
Usuaris de préstec entitats (no desglossable)	1	1	0	1

	Transaccions de préstec per tipus de document	Renovacions per tipus de document	Total préstecs per tipus de document
Documents prestats total	4.843	369	5.212
Documents prestats llibres i fullets	2.603	285	2.888
Documents prestats publicacions periòdiques	361	9	370
Documents prestats sonors	15	2	17
Documents prestats audiovisuals	1.851	71	1.922
Documents prestats electrònics	4	0	4
Documents prestats altres	9	2	11

Temps: 2012
Província: Tots/es
Àmbit territorial: Tots/es
Comarca: Tots/es
Municipi: Tots/es
Biblioteca: Biblioteca Pública de Sort

Préstec interbibliotecari

	Documents originals un per un	Total documents originals	Total
Documents servits a altres biblioteques total	194	194	194
Documents servits a biblioteques catalanes total	194	194	194
Documents rebuts des d'altres biblioteques total	196	196	196
Documents rebuts des de biblioteques catalanes total	196	196	196

Temps: 2012
Província: Tots/es
Àmbit territorial: Tots/es
Comarca: Tots/es
Municipi: Tots/es
Biblioteca: Biblioteca Pública de Sort

Ús d'altres serveis

	Valor
Visites total	13.798
Visites infants	5.448
Visites adults	8.350
Visites en línia total	33.795
Visites a blocs de la pròpia biblioteca	10.744
Visites a altres recursos en línia de la pròpia biblioteca	23.051
Sessions	
Usuaris d'internet i ofimàtica total	5.147
Usuaris d'internet i ofimàtica sense desglossament per edat	5.147
Usuaris	
Espai Wi-Fi	1.093

Temps: 2012
Província: Tots/es
Àmbit territorial: Tots/es
Comarca: Tots/es
Municipi: Tots/es
Biblioteca: Biblioteca Pública de Sort

Activitats

	Sessions	Assistents
Activitats total	6	400
Conferències i presentacions	6	400

Informe estadístic complet

Temps: 2013
Província: Tots/es
Àmbit territorial: Tots/es
Comarca: Tots/es
Municipi: Tots/es
Biblioteca: Biblioteca Pública de Sort

Dades instrumentals

	Valor
Població destinatària	2.274
Hores setmanals d'obertura al públic	21,25
Dies d'obertura al públic	227

Temps: 2013
Província: Tots/es
Àmbit territorial: Tots/es
Comarca: Tots/es
Municipi: Tots/es
Biblioteca: Biblioteca Pública de Sort

Personal

	Nombre (total)
Personal total	1
Bibliotecaris total	1
Director bibliotecari	1

Temps: 2013
Província: Tots/es
Àmbit territorial: Tots/es
Comarca: Tots/es
Municipi: Tots/es
Biblioteca: Biblioteca Pública de Sort

Fons

	Altes de fons	Baixes de fons	Fons de préstec	Fons exclos	Total de fons	Provinents del SAB
Total	470	15	11.025	307	11.332	1.158
Llibres i fullets	303	9	7.176	286	7.462	1.130
Manuscrits				0	0	
Documents sonors	2		1.531	2	1.533	15
Audiovisuals	162	6	2.246	16	2.262	4
Documents electrònics	1		34	2	36	2
Documents cartogràfics	2		34	1	35	7
Documents gràfics			2	0	2	
Música impresa			2	0	2	
Microformes				0	0	
Altres documents			0	0	0	

	Altes d'exemplars	Exemplars total
Publicacions periòdiques (números)	578	1.316

	Total de fons
Analítiques	3
Analítiques de llibre	0
Analítiques de publicació periòdica	3

	Altes de fons	Total de fons
Antic		5
Antic segle XX (fins 1958)		5

	Registres bibliogràfics	Bibliografia selectiva	Lot bàsic
Registres bibliogràfics total	9.860	1.702	152
Materials textuals	6.789	1.695	152
Materials sonors	1.159	0	0
Materials audiovisuals	1.887	7	0
Materials electrònics	4	0	0
Altres materials	21	0	0

	Registres bibliogràfics
Registres bibliogràfics català total	3.533
Registres bibliogràfics castellà total	4.830
Registres bibliogràfics altres llengües total	352
Registres bibliogràfics sense informació de llengua total	1.145

Temps: 2013
Província: Tots/es
Àmbit territorial: Tots/es
Comarca: Tots/es
Municipi: Tots/es
Biblioteca: Biblioteca Pública de Sort

Publ. periòdiques (títols)

	Altes de títols	Baixes de títols
Publ. periòdiques (títols) total	10	2
Publ. periòdiques impreses (títols)	10	2

Temps: 2013
Província: Tots/es
Àmbit territorial: Tots/es
Comarca: Tots/es
Municipi: Tots/es
Biblioteca: Biblioteca Pública de Sort

Equipment

	Valor
Superfície útil total (m2)	104
Llocs de consulta total	20
Llocs de consulta formals	12
Llocs de consulta informals	8
Metres lineals de prestatges total	150
Metres lineals de prestatges de lliure accés	150
Ordinadors total	5
Ordinadors de gestió interna	1
Ordinadors d'ús públic (exclusiu)	4
Impressores	1
Escàners	1
Lectors/reproductors de so	0
Lectors/reproductors d'audiovisuals	0
Fotocopiadores	0

Temps: 2013
Província: Tots/es

Àmbit territorial: Tots/es
Comarca: Tots/es
Municipi: Tots/es
Biblioteca: Biblioteca Pública de Sort

Usuaris registrats (carnets)

	Altes	Baixes	Total
Carnets total	157	33	790
Carnets persones total	155	33	783
Carnets infants i joves total	60	20	242
Carnets infants total	46	18	148
Carnets petits lectors (0-2 anys)			0
Carnets infants (3-11 anys)	46	18	148
Carnets joves (12-17 anys)	14	2	94
Carnets adults total	95	13	541
Carnets adults (18-29 anys)	21	3	127
Carnets adults (30-64 anys)	64	6	372
Carnets adults (+65 anys)	10	4	42
Carnets altres persones (no desglossable)			0
Carnets entitats total	2		7
Carnets entitats biblioteques			1
Carnets entitats cultura i lleure	1		2
Carnets entitats educació	1		2
Carnets entitats sanitat i serveis socials			0
Carnets entitats (no desglossable)			2

Temps: 2013
Província: Tots/es
Àmbit territorial: Tots/es
Comarca: Tots/es
Municipi: Tots/es
Biblioteca: Biblioteca Pública de Sort

Préstec

	Actius	Transaccions de préstec per tipus d'usuari	Renovacions per tipus d'usuari	Total préstecs per tipus d'usuari
Usuaris de préstec total	612	5.536	556	6.092
Usuaris de préstec persones total	608	5.498	552	6.050
Usuaris de préstec infants i joves total	196	1.561	147	1.708
Usuaris de préstec infants total	150	1.361	113	1.474
Usuaris de préstec petits lectors (0-2 anys)	1	2	0	2
Usuaris de préstec infants (3-11 anys)	149	1.359	113	1.472
Usuaris de préstec joves (12-17 anys)	46	200	34	234
Usuaris de préstec adults total	412	3.895	405	4.300
Usuaris de préstec adults (18-29 anys)	68	404	27	431
Usuaris de préstec adults (30-64 anys)	313	3.335	355	3.690
Usuaris de préstec adults (+65 anys)	31	156	23	179
Usuaris de préstec altres persones (no desglossable)		42	0	42
Usuaris de préstec entitats total	4	38	4	42
Usuaris de préstec entitats biblioteques	1	17	3	20
Usuaris de préstec entitats cultura i lleure	1	4	0	4
Usuaris de préstec entitats educació	1	16	1	17
Usuaris de préstec entitats sanitat i serveis socials			0	0
Usuaris de préstec entitats (no desglossable)	1	1	0	1

	Transaccions de préstec per tipus de document	Renovacions per tipus de document	Total préstecs per tipus de document
Documents prestats total	5.536	556	6.092
Documents prestats llibres i fullets	2.967	402	3.369
Documents prestats publicacions periòdiques	367	21	388
Documents prestats sonors	26	8	34
Documents prestats audiovisuals	2.163	125	2.288
Documents prestats electrònics	6	0	6
Documents prestats altres	7	0	7

Temps: 2013
Província: Tots/es
Àmbit territorial: Tots/es
Comarca: Tots/es
Municipi: Tots/es
Biblioteca: Biblioteca Pública de Sort

Préstec interbibliotecari

	Documents originals un per un	Total documents originals	Total
Documents servits a altres biblioteques total	264	264	264
Documents servits a biblioteques catalanes total	264	264	264
Documents rebuts des d'altres biblioteques total	395	395	395
Documents rebuts des de biblioteques catalanes total	395	395	395

Temps: 2013
Província: Tots/es
Àmbit territorial: Tots/es
Comarca: Tots/es
Municipi: Tots/es
Biblioteca: Biblioteca Pública de Sort

Ús d'altres serveis

	Valor
Visites total	15.276
Visites infants	6.748
Visites adults	8.528
Visites en línia total	31.720
Visites a webs de la pròpia biblioteca	333
Visites a blocs de la pròpia biblioteca	6.989
Visites a altres recursos en línia de la pròpia biblioteca	24.398
Sessions	
Usuaris d'internet i ofimàtica total	4.297
Usuaris d'internet i ofimàtica sense desglossament per edat	4.297
Usuaris	
Espai Wi-Fi	3.193

Temps: 2013
Província: Tots/es
Àmbit territorial: Tots/es
Comarca: Tots/es
Municipi: Tots/es
Biblioteca: Biblioteca Pública de Sort

Activitats

	Sessions	Assistents
Activitats total	12	365
Visites guiades total	7	140
Visites escolars	7	140
Conferències i presentacions	5	225

Informe estadístic complet

Temps: 2014
Província: Tots/es
Àmbit territorial: Tots/es
Comarca: Tots/es
Municipi: Tots/es
Biblioteca: Biblioteca Pública de Sort

Dades instrumentals

	Valor
Població destinatària	2.237
Hores setmanals d'obertura al públic	21,25
Dies d'obertura al públic	228

Temps: 2014
Província: Tots/es
Àmbit territorial: Tots/es
Comarca: Tots/es
Municipi: Tots/es
Biblioteca: Biblioteca Pública de Sort

Personal

	Nombre (total)	Jornada (total)
Personal total	1	0,50
Bibliotecaris total	1	0,50
Director bibliotecari	1	0,50

Temps: 2014
Província: Tots/es
Àmbit territorial: Tots/es
Comarca: Tots/es
Municipi: Tots/es
Biblioteca: Biblioteca Pública de Sort

Fons

	Altes de fons	Baixes de fons	Fons de préstec	Fons exclos	Total de fons	Provinents del SAB
Total	613	126	11.516	307	11.823	1.244
Llibres i fullets	405	54	7.525	288	7.813	1.215
Manuscrits				0	0	
Documents sonors	5		1.536	2	1.538	16
Audiovisuals	196	68	2.377	14	2.391	4
Documents electrònics			34	2	36	2
Documents cartogràfics	4	2	36	1	37	7
Documents gràfics	1		3	0	3	
Música impresa			2	0	2	
Microformes				0	0	
Altres documents	2	2	3	0	3	

	Altes d'exemplars	Exemplars total
Publicacions periòdiques (números)	559	1.513

	Total de fons
Analítiques	3
Analítiques de llibre	0
Analítiques de publicació periòdica	3

	Altes de fons	Total de fons
Antic		5
Antic segle XX (fins 1958)		5

	Registres bibliogràfics	Bibliografia selectiva	Lot bàsic
Registres bibliogràfics total	10.325	1.852	152
Materials textuals	7.123	1.830	152
Materials sonors	1.159	0	0
Materials audiovisuals	2.018	22	0
Materials electrònics	4	0	0
Altres materials	21	0	0

	Registres bibliogràfics
Registres bibliogràfics català total	3.828
Registres bibliogràfics castellà total	4.959
Registres bibliogràfics altres llengües total	392
Registres bibliogràfics sense informació de llengua total	1.146

Temps: 2014
Província: Tots/es
Àmbit territorial: Tots/es
Comarca: Tots/es
Municipi: Tots/es
Biblioteca: Biblioteca Pública de Sort

Publ. periòdiques (títols)

	Altes de títols	Baixes de títols	Títols en curs	Títols total
Publ. periòdiques (títols) total	2	3	61	61
Publ. periòdiques impreses (títols)	2	3	61	61

Temps: 2014
Província: Tots/es
Àmbit territorial: Tots/es
Comarca: Tots/es
Municipi: Tots/es
Biblioteca: Biblioteca Pública de Sort

Equipment

	Valor
Nombre de biblioteques	1
Superfície útil total (m2)	104
Llocs de consulta total	20
Llocs de consulta formals	12
Llocs de consulta informals	8
Metres lineals de prestatges total	150
Metres lineals de prestatges de lliure accés	150
Ordinadors total	4
Ordinadors de gestió interna	1
Ordinadors d'ús públic (exclusiu)	3
Impressores	1
Escàners	1
Lectors/reproductors de so	0
Lectors/reproductors d'audiovisuals	0
Fotocopiadores	0

Província: Tots/es
Àmbit territorial: Tots/es
Comarca: Tots/es
Municipi: Tots/es
Biblioteca: Biblioteca Pública de Sort

Usuaris registrats (carnets)

	Altes	Baixes	Total
Carnets total	117	21	905
Carnets persones total	117	21	898
Carnets infants i joves total	33	20	263
Carnets infants total	25	20	154
Carnets petits lectors (0-2 anys)			1
Carnets infants (3-11 anys)	25	20	153
Carnets joves (12-17 anys)	8		109
Carnets adults total	84	1	635
Carnets adults (18-29 anys)	13		143
Carnets adults (30-64 anys)	64	1	442
Carnets adults (+65 anys)	7		50
Carnets altres persones (no desglossable)			0
Carnets entitats total			7
Carnets entitats biblioteques			1
Carnets entitats cultura i lleure			2
Carnets entitats educació			2
Carnets entitats sanitat i serveis socials			0
Carnets entitats (no desglossable)			2

Temps: 2014
Província: Tots/es
Àmbit territorial: Tots/es
Comarca: Tots/es
Municipi: Tots/es
Biblioteca: Biblioteca Pública de Sort

Préstec

	Actius	Transaccions de préstec per tipus d'usuari	Renovacions per tipus d'usuari	Total préstecs per tipus d'usuari
Usuaris de préstec total	579	6.106	814	6.920
Usuaris de préstec persones total	577	6.096	786	6.882
Usuaris de préstec infants i joves total	192	1.860	213	2.073
Usuaris de préstec infants total	137	1.568	179	1.747
Usuaris de préstec petits lectors (0-2 anys)	2	25	9	34
Usuaris de préstec infants (3-11 anys)	135	1.543	170	1.713
Usuaris de préstec joves (12-17 anys)	55	292	34	326
Usuaris de préstec adults total	384	4.157	569	4.726
Usuaris de préstec adults (18-29 anys)	55	411	34	445
Usuaris de préstec adults (30-64 anys)	304	3.618	509	4.127
Usuaris de préstec adults (+65 anys)	25	128	26	154
Usuaris de préstec altres persones (no desglossable)	1	79	4	83
Usuaris de préstec entitats total	2	10	28	38
Usuaris de préstec entitats biblioteques	1	5	14	19
Usuaris de préstec entitats cultura i lleure	1	5	3	8
Usuaris de préstec entitats educació			10	10
Usuaris de préstec entitats sanitat i serveis socials			0	0
Usuaris de préstec entitats (no desglossable)			1	1

	Transaccions de préstec per tipus de document	Renovacions per tipus de document	Total préstecs per tipus de document
Documents prestats total	6.106	814	6.920
Documents prestats llibres i fullets	2.947	455	3.402
Documents prestats publicacions periòdiques	360	56	416
Documents prestats sonors	25	2	27
Documents prestats audiovisuals	2.761	298	3.059
Documents prestats electrònics	4	3	7
Documents prestats altres	9	0	9

Temps: 2014
Província: Tots/es
Àmbit territorial: Tots/es
Comarca: Tots/es
Municipi: Tots/es
Biblioteca: Biblioteca Pública de Sort

Préstec interbibliotecari

	Documents originals un per un	Total documents originals	Total
Documents servits a altres biblioteques total	222	222	222
Documents servits a biblioteques catalanes total	222	222	222
Documents rebuts des d'altres biblioteques total	486	486	486
Documents rebuts des de biblioteques catalanes total	486	486	486

Temps: 2014
Província: Tots/es
Àmbit territorial: Tots/es
Comarca: Tots/es
Municipi: Tots/es
Biblioteca: Biblioteca Pública de Sort

Ús d'altres serveis

	Valor
Visites total	15.491
Visites infants	7.044
Visites adults	8.447
Visites en línia total	23.510
Visites a webs de la pròpia biblioteca	1.863
Visites a blocs de la pròpia biblioteca	6.024
Visites a altres recursos en línia de la pròpia biblioteca	15.623
Sessions	
Usuaris d'internet i ofimàtica total	4.197
Usuaris d'internet i ofimàtica sense desglossament per edat	4.197
Usuaris	
Espai Wi-Fi	4.226

Temps: 2014
Província: Tots/es
Àmbit territorial: Tots/es
Comarca: Tots/es
Municipi: Tots/es
Biblioteca: Biblioteca Pública de Sort

Activitats

	Sessions	Assistents
Activitats total	7	275
Visites guiades total	2	50
Visites escolars	2	50
Conferències i presentacions	5	225

Informe estadístic complet

Temps: 2015
Província: Tots/es
Àmbit territorial: Tots/es
Comarca: Tots/es
Municipi: Tots/es
Biblioteca: Biblioteca Pública de Sort

Dades instrumentals

	Valor
Població destinatària	2.199
Hores setmanals d'obertura al públic	22,50
Dies d'obertura al públic	215

Temps: 2015
Província: Tots/es
Àmbit territorial: Tots/es
Comarca: Tots/es
Municipi: Tots/es
Biblioteca: Biblioteca Pública de Sort

Personal

	Nombre (total)	Jornada (total)
Personal total	1	0,50
Bibliotecaris total	1	0,50
Director bibliotecari	1	0,50

Temps: 2015
Província: Tots/es
Àmbit territorial: Tots/es
Comarca: Tots/es
Municipi: Tots/es
Biblioteca: Biblioteca Pública de Sort

Fons

	Altes de fons	Baixes de fons	Fons de préstec	Fons exclos	Total de fons	Provinents del SAB
Total	432	30	11.916	309	12.225	1.288
Llibres i fullets	284	18	7.789	290	8.079	1.259
Manuscrits				0	0	
Documents sonors	2	1	1.537	2	1.539	15
Audiovisuals	144	10	2.510	15	2.525	5
Documents electrònics	1		35	2	37	2
Documents cartogràfics	1		38	0	38	7
Documents gràfics			3	0	3	
Música impresa			2	0	2	
Microformes				0	0	
Altres documents		1	2	0	2	

	Altes d'exemplars	Exemplars total
Publicacions periòdiques (números)	549	1.806

	Total de fons
Analítiques	3
Analítiques de llibre	0
Analítiques de publicació periòdica	3

	Altes de fons	Total de fons
Antic		5
Antic segle XX (fins 1958)		5

	Registres bibliogràfics	Bibliografia selectiva	Lot bàsic
Registres bibliogràfics total	10.668	1.873	152
Materials textuals	7.360	1.849	152
Materials sonors	1.159	0	0
Materials audiovisuals	2.122	24	0
Materials electrònics	4	0	0
Altres materials	23	0	0

	Registres bibliogràfics
Registres bibliogràfics català total	3.995
Registres bibliogràfics castellà total	5.115
Registres bibliogràfics altres llengües total	411
Registres bibliogràfics sense informació de llengua total	1.147

Temps: 2015
Província: Tots/es
Àmbit territorial: Tots/es
Comarca: Tots/es
Municipi: Tots/es
Biblioteca: Biblioteca Pública de Sort

Publ. periòdiques (títols)

	Títols en curs	Títols total
Publ. periòdiques (títols) total	130	130
Publ. periòdiques impreses (títols)	130	130

Temps: 2015
Província: Tots/es
Àmbit territorial: Tots/es
Comarca: Tots/es
Municipi: Tots/es
Biblioteca: Biblioteca Pública de Sort

Equipment

	Valor
Nombre de biblioteques	1
Superfície útil total (m2)	104
Llocs de consulta total	20
Llocs de consulta formals	12
Llocs de consulta informals	8
Metres lineals de prestatges total	150
Metres lineals de prestatges de lliure accés	150
Ordinadors total	4
Ordinadors de gestió interna	1
Ordinadors d'ús públic (exclusiu)	3
Impressores	1
Escàners	1

Temps: 2015
Província: Tots/es
Àmbit territorial: Tots/es
Comarca: Tots/es

Municipi: Tots/es
Biblioteca: Biblioteca Pública de Sort

Usuaris registrats (carnets)

	Altes	Baixes	Total
Carnets total	94	37	998
Carnets persones total	94	37	991
Carnets infants i joves total	35	37	278
Carnets infants total	32	37	149
Carnets petits lectors (0-2 anys)		1	0
Carnets infants (3-11 anys)	32	36	149
Carnets joves (12-17 anys)	3		129
Carnets adults total	59		713
Carnets adults (18-29 anys)	19		173
Carnets adults (30-64 anys)	36		483
Carnets adults (+65 anys)	4		57
Carnets altres persones (no desglossable)			0
Carnets entitats total			7
Carnets entitats biblioteques			1
Carnets entitats cultura i lleure			2
Carnets entitats educació			2
Carnets entitats sanitat i serveis socials			0
Carnets entitats (no desglossable)			2

Temps: 2015
Província: Tots/es

Àmbit territorial: Tots/es
Comarca: Tots/es
Municipi: Tots/es
Biblioteca: Biblioteca Pública de Sort

Préstec

	Actius	Transaccions de préstec per tipus d'usuari	Renovacions per tipus d'usuari	Total préstecs per tipus d'usuari
Usuaris de préstec total	548	4.888	448	5.336
Usuaris de préstec persones total	544	4.883	405	5.288
Usuaris de préstec infants i joves total	175	1.283	86	1.369
Usuaris de préstec infants total	126	1.055	79	1.134
Usuaris de préstec petits lectors (0-2 anys)	2	5	0	5
Usuaris de préstec infants (3-11 anys)	124	1.050	79	1.129
Usuaris de préstec joves (12-17 anys)	49	228	7	235
Usuaris de préstec adults total	369	3.565	313	3.878
Usuaris de préstec adults (18-29 anys)	53	345	32	377
Usuaris de préstec adults (30-64 anys)	293	3.026	271	3.297
Usuaris de préstec adults (+65 anys)	23	194	10	204
Usuaris de préstec altres persones (no desglossable)		35	6	41
Usuaris de préstec entitats total	4	5	43	48
Usuaris de préstec entitats biblioteques	2	3	15	18
Usuaris de préstec entitats cultura i lleure	1	1	4	5
Usuaris de préstec entitats educació			19	19
Usuaris de préstec entitats sanitat i serveis socials			0	0
Usuaris de préstec entitats (no desglossable)	1	1	5	6

	Transaccions de préstec per tipus de document	Renovacions per tipus de document	Total préstecs per tipus de document
Documents prestats total	4.888	448	5.336
Documents prestats llibres i fullets	2.278	289	2.567
Documents prestats publicacions periòdiques	329	24	353
Documents prestats sonors	30	13	43
Documents prestats audiovisuals	2.242	122	2.364
Documents prestats electrònics	3	0	3
Documents prestats altres	6	0	6

Temps: 2015
Província: Tots/es
Àmbit territorial: Tots/es
Comarca: Tots/es
Municipi: Tots/es
Biblioteca: Biblioteca Pública de Sort

Préstec interbibliotecari

	Documents originals un per un	Total documents originals	Total
Documents servits a altres biblioteques total	178	178	178
Documents servits a biblioteques catalanes total	178	178	178
Documents rebuts des d'altres biblioteques total	439	439	439
Documents rebuts des de biblioteques catalanes total	439	439	439

Temps: 2015
Província: Tots/es
Àmbit territorial: Tots/es
Comarca: Tots/es
Municipi: Tots/es
Biblioteca: Biblioteca Pública de Sort

Ús d'altres serveis

	Valor
Visites total	9.849
Visites infants	4.045
Visites adults	5.804
Visites en línia total	22.809
Visites a blocs de la pròpia biblioteca	10.308
Visites a altres recursos en línia de la pròpia biblioteca	12.501
Sessions	
Usuaris d'internet i ofimàtica total	1.191
Usuaris d'internet i ofimàtica sense desglossament per edat	1.191
Usuaris	
Espai Wi-Fi	4.250

Temps: 2015
Província: Tots/es
Àmbit territorial: Tots/es
Comarca: Tots/es
Municipi: Tots/es
Biblioteca: Biblioteca Pública de Sort

Activitats

	Sessions	Assistents
Activitats total	6	674
Exposicions	1	515
Conferències i presentacions	4	110
Cursos i tallers total	1	49
Cursos i tallers de formació d'usuaris total	1	49
Cursos i tallers sobre ús de la biblioteca	1	49

Informe estadístic complet

Temps: 2016
Província: Tots/es
Àmbit territorial: Tots/es
Comarca: Tots/es
Municipi: Tots/es
Biblioteca: Biblioteca Pública de Sort

Dades instrumentals

	Valor
Població destinatària	2.145
Hores setmanals d'obertura al públic	24,00
Dies d'obertura al públic	212

Temps: 2016
Província: Tots/es
Àmbit territorial: Tots/es
Comarca: Tots/es
Municipi: Tots/es
Biblioteca: Biblioteca Pública de Sort

Personal

	Nombre (total)	Jornada (total)
Personal total	1	0,50
Bibliotecaris total	1	0,50
Director bibliotecari	1	0,50

Temps: 2016
Província: Tots/es
Àmbit territorial: Tots/es
Comarca: Tots/es
Municipi: Tots/es
Biblioteca: Biblioteca Pública de Sort

Fons

	Altes de fons	Baixes de fons	Fons de préstec	Fons exclos	Total de fons	Provinents del SAB
Total	575	120	12.368	312	12.680	1.399
Llibres i fullets	400	20	8.168	291	8.459	1.369
Manuscrits				0	0	
Documents sonors	5		1.542	2	1.544	15
Audiovisuals	157	100	2.565	17	2.582	5
Documents electrònics			35	2	37	2
Documents cartogràfics	12		50	0	50	8
Documents gràfics			3	0	3	
Música impresa			2	0	2	
Microformes				0	0	
Altres documents	1		3	0	3	

	Altes d'exemplars	Exemplars total
Publicacions periòdiques (números)	540	2.103

	Total de fons
Analítiques	3
Analítiques de llibre	0
Analítiques de publicació periòdica	3

	Altes de fons	Total de fons
Antic		5
Antic segle XX (fins 1958)		5

	Registres bibliogràfics	Bibliografia selectiva	Lot bàsic
Registres bibliogràfics total	11.092	1.967	152
Materials textuals	7.722	1.938	152
Materials sonors	1.160	0	0
Materials audiovisuals	2.182	28	0
Materials electrònics	4	0	0
Altres materials	24	1	0

	Registres bibliogràfics
Registres bibliogràfics català total	4.280
Registres bibliogràfics castellà total	5.242
Registres bibliogràfics altres llengües total	424
Registres bibliogràfics sense informació de llengua total	1.146

Temps: 2016
Província: Tots/es
Àmbit territorial: Tots/es
Comarca: Tots/es
Municipi: Tots/es
Biblioteca: Biblioteca Pública de Sort

Publ. periòdiques (títols)

	Títols en curs	Títols total
Publ. periòdiques (títols) total	130	130
Publ. periòdiques impreses (títols)	130	130

Temps: 2016
Província: Tots/es
Àmbit territorial: Tots/es
Comarca: Tots/es
Municipi: Tots/es
Biblioteca: Biblioteca Pública de Sort

Equipment

	Valor
Nombre de biblioteques	1
Superfície útil total (m2)	104
Llocs de consulta total	20
Llocs de consulta formals	12
Llocs de consulta informals	8
Metres lineals de prestatges total	150
Metres lineals de prestatges de lliure accés	150
Ordinadors total	4
Ordinadors de gestió interna	1
Ordinadors d'ús públic (exclusiu)	3
Impressores	1
Escàners	1

Temps: 2016
Província: Tots/es
Àmbit territorial: Tots/es
Comarca: Tots/es

Municipi: Tots/es
Biblioteca: Biblioteca Pública de Sort

Usuaris registrats (carnets)

	Altes	Baixes	Total
Carnets total	71	28	1.066
Carnets persones total	71	27	1.060
Carnets infants i joves total	26	25	280
Carnets infants total	23	25	147
Carnets petits lectors (0-2 anys)	1		1
Carnets infants (3-11 anys)	22	25	146
Carnets joves (12-17 anys)	3		133
Carnets adults total	45	2	780
Carnets adults (18-29 anys)	7	2	188
Carnets adults (30-64 anys)	33		521
Carnets adults (+65 anys)	5		71
Carnets altres persones (no desglossable)			0
Carnets entitats total		1	6
Carnets entitats biblioteques			1
Carnets entitats cultura i lleure			2
Carnets entitats educació			2
Carnets entitats sanitat i serveis socials			0
Carnets entitats (no desglossable)		1	1

Temps: 2016
Província: Tots/es

Àmbit territorial: Tots/es
Comarca: Tots/es
Municipi: Tots/es
Biblioteca: Biblioteca Pública de Sort

Préstec

	Actius	Transaccions de préstec per tipus d'usuari	Renovacions per tipus d'usuari	Total préstecs per tipus d'usuari
Usuaris de préstec total	510	4.450	720	5.170
Usuaris de préstec persones total	508	4.438	699	5.137
Usuaris de préstec infants i joves total	152	944	178	1.122
Usuaris de préstec infants total	119	859	167	1.026
Usuaris de préstec petits lectors (0-2 anys)	1	2	0	2
Usuaris de préstec infants (3-11 anys)	118	857	167	1.024
Usuaris de préstec joves (12-17 anys)	33	85	11	96
Usuaris de préstec adults total	355	3.455	510	3.965
Usuaris de préstec adults (18-29 anys)	41	333	66	399
Usuaris de préstec adults (30-64 anys)	285	2.901	432	3.333
Usuaris de préstec adults (+65 anys)	29	221	12	233
Usuaris de préstec altres persones (no desglossable)	1	39	11	50
Usuaris de préstec entitats total	2	12	21	33
Usuaris de préstec entitats biblioteques	1	10	5	15
Usuaris de préstec entitats cultura i lleure			5	5
Usuaris de préstec entitats educació			9	9
Usuaris de préstec entitats sanitat i serveis socials			0	0
Usuaris de préstec entitats (no desglossable)	1	2	2	4

	Transaccions de préstec per tipus de document	Renovacions per tipus de document	Total préstecs per tipus de document
Documents prestats total	4.450	720	5.170
Documents prestats llibres i fullets	2.450	487	2.937
Documents prestats publicacions periòdiques	401	43	444
Documents prestats sonors	21	1	22
Documents prestats audiovisuals	1.557	186	1.743
Documents prestats electrònics	1	0	1
Documents prestats altres	20	3	23

Temps: 2016
Província: Tots/es
Àmbit territorial: Tots/es
Comarca: Tots/es
Municipi: Tots/es
Biblioteca: Biblioteca Pública de Sort

Préstec interbibliotecari

	Documents originals un per un	Total documents originals	Total
Documents servits a altres biblioteques total	182	182	182
Documents servits a biblioteques catalanes total	182	182	182
Documents rebuts des d'altres biblioteques total	552	552	552
Documents rebuts des de biblioteques catalanes total	552	552	552

Temps: 2016
Província: Tots/es
Àmbit territorial: Tots/es
Comarca: Tots/es
Municipi: Tots/es
Biblioteca: Biblioteca Pública de Sort

Ús d'altres serveis

	Valor
Visites total	8.985
Visites infants	3.679
Visites adults	5.306
Visites en línia total	18.828
Visites a blocs de la pròpia biblioteca	8.438
Visites a altres recursos en línia de la pròpia biblioteca	10.390
Sessions	
Usuaris d'internet i ofimàtica total	517
Usuaris d'internet i ofimàtica sense desglossament per edat	517
Usuari	
Espai Wi-Fi	4.794

Temps: 2016
Província: Tots/es
Àmbit territorial: Tots/es
Comarca: Tots/es
Municipi: Tots/es
Biblioteca: Biblioteca Pública de Sort

Activitats

	Sessions	Assistents
Activitats total	7	273
Exposicions	1	140
Conferències i presentacions	5	33
Altres activitats	1	100

Informe estadístic complet

Temps: 2017
Província: Tots/es
Àmbit territorial: Tots/es
Comarca: Tots/es
Municipi: Tots/es
Biblioteca: Biblioteca Pública de Sort

Dades instrumentals

	Valor
Població destinatària	2.128
Hores setmanals d'obertura al públic	17,50
Dies d'obertura al públic	216

Temps: 2017
Província: Tots/es
Àmbit territorial: Tots/es
Comarca: Tots/es
Municipi: Tots/es
Biblioteca: Biblioteca Pública de Sort

Personal

	Nombre (homes)	Nombre (total)	Jornada (homes)	Jornada (total)
Personal total	1	1	1,00	1,00
Bibliotecaris total	1	1	1,00	1,00
Bibliotecaris	1	1	1,00	1,00

Temps: 2017
Província: Tots/es
Àmbit territorial: Tots/es
Comarca: Tots/es
Municipi: Tots/es
Biblioteca: Biblioteca Pública de Sort

Fons

	Altes de fons	Baixes de fons	Fons de préstec	Fons exclos	Total de fons	Provinents del SAB
Total	484	230	12.629	305	12.934	1.504
Llibres i fullets	282	56	8.397	288	8.685	1.474
Manuscrits				0	0	
Documents sonors	3		1.545	2	1.547	15
Audiovisuals	197	174	2.592	13	2.605	5
Documents electrònics			35	2	37	2
Documents cartogràfics			50	0	50	8
Documents gràfics			3	0	3	
Música impresa			2	0	2	
Microformes				0	0	
Altres documents	2		5	0	5	

	Altes d'exemplars	Exemplars total
Publicacions periòdiques (números)	560	2.254

	Total de fons
Analítiques	3
Analítiques de llibre	0
Analítiques de publicació periòdica	3

	Altes de fons	Total de fons
Antic		5
Antic segle XX (fins 1958)		5

	Registres bibliogràfics	Bibliografia selectiva	Lot bàsic
Registres bibliogràfics total	11.367	2.034	152
Materials textuals	7.955	2.008	152
Materials sonors	1.161	0	0
Materials audiovisuals	2.222	24	0
Materials electrònics	4	0	0
Altres materials	25	2	0

	Registres bibliogràfics
Registres bibliogràfics català total	4.457
Registres bibliogràfics castellà total	5.316
Registres bibliogràfics altres llengües total	450
Registres bibliogràfics sense informació de llengua total	1.144

Temps: 2017
Província: Tots/es
Àmbit territorial: Tots/es
Comarca: Tots/es
Municipi: Tots/es
Biblioteca: Biblioteca Pública de Sort

Publ. periòdiques (títols)

	Títols en curs	Títols total
Publ. periòdiques (títols) total	130	130
Publ. periòdiques impreses (títols)	130	130

Temps: 2017
Província: Tots/es
Àmbit territorial: Tots/es
Comarca: Tots/es
Municipi: Tots/es
Biblioteca: Biblioteca Pública de Sort

Equipment

	Valor
Nombre de biblioteques	1
Superfície útil total (m2)	104
Llocs de consulta total	20
Llocs de consulta formals	12
Llocs de consulta informals	8
Metres lineals de prestatges total	150
Metres lineals de prestatges de lliure accés	150
Ordinadors total	4
Ordinadors de gestió interna	1
Ordinadors d'ús públic (exclusiu)	3
Impressores	1
Escàners	1

Temps: 2017
Província: Tots/es
Àmbit territorial: Tots/es
Comarca: Tots/es

Municipi: Tots/es
Biblioteca: Biblioteca Pública de Sort

Usuaris registrats (carnets)

	Altes	Baixes	Total
Carnets total	68	18	1.132
Carnets persones total	67	18	1.125
Carnets infants i joves total	27	16	295
Carnets infants total	24	15	156
Carnets petits lectors (0-2 anys)			1
Carnets infants (3-11 anys)	24	15	155
Carnets joves (12-17 anys)	3	1	139
Carnets adults total	40	2	829
Carnets adults (18-29 anys)	9		203
Carnets adults (30-64 anys)	26	2	548
Carnets adults (+65 anys)	5		78
Carnets altres persones (no desglossable)			1
Carnets entitats total	1		7
Carnets entitats biblioteques			1
Carnets entitats cultura i lleure			2
Carnets entitats educació	1		3
Carnets entitats sanitat i serveis socials			0
Carnets entitats (no desglossable)			1

Temps: 2017
Província: Tots/es

Àmbit territorial: Tots/es
Comarca: Tots/es
Municipi: Tots/es
Biblioteca: Biblioteca Pública de Sort

Préstec

	Actius	Transaccions de préstec per tipus d'usuari	Renovacions per tipus d'usuari	Total préstecs per tipus d'usuari
Usuaris de préstec total	482	4.548	1.064	5.612
Usuaris de préstec persones total	478	4.497	1.059	5.556
Usuaris de préstec infants i joves total	145	1.152	284	1.436
Usuaris de préstec infants total	120	1.024	261	1.285
Usuaris de préstec petits lectors (0-2 anys)	3	21	1	22
Usuaris de préstec infants (3-11 anys)	117	1.003	260	1.263
Usuaris de préstec joves (12-17 anys)	25	128	23	151
Usuaris de préstec adults total	331	3.316	767	4.083
Usuaris de préstec adults (18-29 anys)	39	312	52	364
Usuaris de préstec adults (30-64 anys)	260	2.663	676	3.339
Usuaris de préstec adults (+65 anys)	32	341	39	380
Usuaris de préstec altres persones (no desglossable)	2	29	8	37
Usuaris de préstec entitats total	4	51	5	56
Usuaris de préstec entitats biblioteques	2	46	0	46
Usuaris de préstec entitats cultura i lleure			1	1
Usuaris de préstec entitats educació	1	4	3	7
Usuaris de préstec entitats sanitat i serveis socials			0	0
Usuaris de préstec entitats (no desglossable)	1	1	1	2

	Transaccions de préstec per tipus de document	Renovacions per tipus de document	Total préstecs per tipus de document
Documents prestats total	4.548	1.064	5.612
Documents prestats llibres i fullets	2.491	700	3.191
Documents prestats publicacions periòdiques	383	51	434
Documents prestats sonors	17	8	25
Documents prestats audiovisuals	1.631	297	1.928
Documents prestats electrònics	5	4	9
Documents prestats altres	21	4	25

Temps: 2017
Província: Tots/es
Àmbit territorial: Tots/es
Comarca: Tots/es
Municipi: Tots/es
Biblioteca: Biblioteca Pública de Sort

Préstec interbibliotecari

	Documents originals un per un	Total documents originals	Total
Documents servits a altres biblioteques total	134	134	134
Documents servits a biblioteques catalanes total	134	134	134
Documents rebuts des d'altres biblioteques total	589	589	589
Documents rebuts des de biblioteques catalanes total	589	589	589

Temps: 2017
Província: Tots/es
Àmbit territorial: Tots/es
Comarca: Tots/es
Municipi: Tots/es
Biblioteca: Biblioteca Pública de Sort

Ús d'altres serveis

	Valor
Visites total	7.319
Visites infants	2.776
Visites adults	4.543
Visites en línia total	15.508
Visites a blocs de la pròpia biblioteca	8.109
Visites a altres recursos en línia de la pròpia biblioteca	7.399
Sessions	
Usuaris d'internet i ofimàtica total	101
Usuaris d'internet i ofimàtica sense desglossament per edat	101
Usuari	
Espai Wi-Fi	2.608

Temps: 2017
Província: Tots/es
Àmbit territorial: Tots/es
Comarca: Tots/es
Municipi: Tots/es
Biblioteca: Biblioteca Pública de Sort

Activitats

	Sessions	Assistents
Activitats total	5	139
Visites guiades total	2	40
Visites escolars	2	40
Hores del conte	1	47
Clubs de lectura	1	12
Conferències i presentacions	1	40

Informe estadístic complet

Temps: 2018
Província: Tots/es
Àmbit territorial: Tots/es
Comarca: Tots/es
Municipi: Tots/es
Biblioteca: Biblioteca Pública de Sort

Dades instrumentals

	Valor
Població destinatària	2.164
Hores setmanals d'obertura al públic	17,50
Dies d'obertura al públic	224

Temps: 2018
Província: Tots/es
Àmbit territorial: Tots/es
Comarca: Tots/es
Municipi: Tots/es
Biblioteca: Biblioteca Pública de Sort

Personal

	Nombre (homes)	Nombre (total)	Jornada (homes)	Jornada (total)
Personal total	1	1	1,00	1,00
Bibliotecaris total	1	1	1,00	1,00
Director bibliotecari	1	1	1,00	1,00

Temps: 2018
Província: Tots/es
Àmbit territorial: Tots/es
Comarca: Tots/es
Municipi: Tots/es
Biblioteca: Biblioteca Pública de Sort

Fons

	Altes de fons	Baixes de fons	Fons de préstec	Fons exclos	Total de fons	Provinents del SAB
Total	632	185	13.079	302	13.381	1.705
Llibres i fullets	445	23	8.822	285	9.107	1.674
Manuscrits				0	0	
Documents sonors	1		1.546	2	1.548	15
Audiovisuals	184	162	2.614	13	2.627	5
Documents electrònics	1		36	2	38	2
Documents cartogràfics	1		51	0	51	9
Documents gràfics			3	0	3	
Música impresa			2	0	2	
Microformes				0	0	
Altres documents			5	0	5	

	Altes d'exemplars	Exemplars total
Publicacions periòdiques (números)	654	2.301

	Total de fons
Analítiques	3
Analítiques de llibre	0
Analítiques de publicació periòdica	3

	Altes de fons	Total de fons
Antic		5
Antic segle XX (fins 1958)		5

	Registres bibliogràfics	Bibliografia selectiva	Lot bàsic
Registres bibliogràfics total	11.785	2.174	152
Materials textuals	8.352	2.154	152
Materials sonors	1.161	0	0
Materials audiovisuals	2.242	18	0
Materials electrònics	5	0	0
Altres materials	25	2	0

	Registres bibliogràfics
Registres bibliogràfics català total	4.792
Registres bibliogràfics castellà total	5.380
Registres bibliogràfics altres llengües total	469
Registres bibliogràfics sense informació de llengua total	1.144

Temps: 2018
Província: Tots/es
Àmbit territorial: Tots/es
Comarca: Tots/es
Municipi: Tots/es
Biblioteca: Biblioteca Pública de Sort

Publ. periòdiques (títols)

	Títols en curs	Títols total
Publ. periòdiques (títols) total	130	130
Publ. periòdiques impreses (títols)	130	130

Temps: 2018
Província: Tots/es
Àmbit territorial: Tots/es
Comarca: Tots/es
Municipi: Tots/es
Biblioteca: Biblioteca Pública de Sort

Equipament

	Valor
Nombre de biblioteques	1
Superfície útil d'ús bibliotecari (m2)	83
Superfície útil total (m2)	94
Superfície construïda (m2)	109
Llocs de consulta total	20
Llocs de consulta formals	12
Llocs de consulta informals	8
Metres lineals de prestatges total	150
Metres lineals de prestatges de lliure accés	150
Ordinadors total	4
Ordinadors de gestió interna	1
Ordinadors d'ús públic (exclouiu)	3
Impressores	1
Escàners	1

Temps: 2018
Província: Tots/es

Àmbit territorial: Tots/es
Comarca: Tots/es
Municipi: Tots/es
Biblioteca: Biblioteca Pública de Sort

Usuaris registrats (carnets)

	Altes	Baixes	Total
Carnets total	80	35	1.210
Carnets persones total	80	35	1.203
Carnets infants i joves total	31	34	295
Carnets infants total	29	34	151
Carnets petits lectors (0-2 anys)	1	1	1
Carnets infants (3-11 anys)	28	33	150
Carnets joves (12-17 anys)	2		144
Carnets adults total	49	1	907
Carnets adults (18-29 anys)	12		225
Carnets adults (30-64 anys)	32	1	586
Carnets adults (+65 anys)	5		96
Carnets altres persones (no desglossable)			1
Carnets entitats total			7
Carnets entitats biblioteques			1
Carnets entitats cultura i lleure			2
Carnets entitats educació			3
Carnets entitats sanitat i serveis socials			0
Carnets entitats (no desglossable)			1

Temps: 2018
Província: Tots/es
Àmbit territorial: Tots/es
Comarca: Tots/es
Municipi: Tots/es
Biblioteca: Biblioteca Pública de Sort

Préstec

	Actius	Transaccions de préstec per tipus d'usuari	Renovacions per tipus d'usuari	Total préstecs per tipus d'usuari
Usuaris de préstec total	532	5.408	1.026	6.434
Usuaris de préstec persones total	528	5.233	993	6.226
Usuaris de préstec infants i joves total	171	1.591	306	1.897
Usuaris de préstec infants total	135	1.471	275	1.746
Usuaris de préstec petits lectors (0-2 anys)	3	146	27	173
Usuaris de préstec infants (3-11 anys)	132	1.325	248	1.573
Usuaris de préstec joves (12-17 anys)	36	120	31	151
Usuaris de préstec adults total	356	3.552	669	4.221
Usuaris de préstec adults (18-29 anys)	33	322	27	349
Usuaris de préstec adults (30-64 anys)	292	2.919	580	3.499
Usuaris de préstec adults (+65 anys)	31	311	62	373
Usuaris de préstec altres persones (no desglossable)	1	90	18	108
Usuaris de préstec entitats total	4	175	33	208
Usuaris de préstec entitats biblioteques	1	162	4	166
Usuaris de préstec entitats cultura i lleure			0	0
Usuaris de préstec entitats educació	2	11	19	30
Usuaris de préstec entitats sanitat i serveis socials			0	0
Usuaris de préstec entitats (no desglossable)	1	2	10	12

	Transaccions de préstec per tipus de document	Renovacions per tipus de document	Total préstecs per tipus de document
Documents prestats total	5.408	1.026	6.434
Documents prestats llibres i fullets	3.096	664	3.760
Documents prestats publicacions periòdiques	475	101	576
Documents prestats sonors	25	4	29
Documents prestats audiovisuals	1.789	247	2.036
Documents prestats electrònics	7	3	10
Documents prestats altres	16	7	23

Temps: 2018
Província: Tots/es
Àmbit territorial: Tots/es
Comarca: Tots/es
Municipi: Tots/es
Biblioteca: Biblioteca Pública de Sort

Préstec interbibliotecari

	Documents originals inclosos en un lot	Documents originals un per un	Total documents originals	Total
Documents servits a altres biblioteques total	4	162	166	166
Documents servits a biblioteques catalanes total	4	162	166	166
Documents rebuts des d'altres biblioteques total		687	687	687
Documents rebuts des de biblioteques catalanes total		687	687	687

Temps: 2018
Província: Tots/es
Àmbit territorial: Tots/es
Comarca: Tots/es
Municipi: Tots/es
Biblioteca: Biblioteca Pública de Sort

Ús d'altres serveis

	Valor
Visites total	8.089
Visites infants	3.281
Visites adults	4.808
Visites en línia total	14.156
Visites a blocs de la pròpia biblioteca	7.051
Visites a altres recursos en línia de la pròpia biblioteca	7.105
Sessions	
Usuaris d'internet i ofimàtica total	905
Usuaris d'internet i ofimàtica sense desglossament per edat	905
Usuaris	
Espai Wi-Fi	4.831

Temps: 2018
Província: Tots/es
Àmbit territorial: Tots/es
Comarca: Tots/es
Municipi: Tots/es
Biblioteca: Biblioteca Pública de Sort

Activitats

	Sessions	Assistents
Activitats total	16	536
Visites guiades total	3	70
Visites escolars	3	70
Hores del conte	1	50
Clubs de lectura	3	29
Conferències i presentacions	7	157
Audicions, concerts, projeccions i representacions	1	30
Altres activitats	1	200

Informe estadístic complet

Temps: 2019
Província: Tots/es
Àmbit territorial: Tots/es
Comarca: Tots/es
Municipi: Tots/es
Biblioteca: Biblioteca Pública de Sort

Dades instrumentals

	Valor
Població destinatària	2.149
Hores setmanals d'obertura al públic	20,00
Dies d'obertura al públic	220

Temps: 2019
Província: Tots/es
Àmbit territorial: Tots/es
Comarca: Tots/es
Municipi: Tots/es
Biblioteca: Biblioteca Pública de Sort

Personal

	Nombre (homes)	Nombre (total)	Jornada (homes)	Jornada (total)
Personal total	1	1	1,00	1,00
Bibliotecaris total	1	1	1,00	1,00
Director bibliotecari	1	1	1,00	1,00

Temps: 2019
Província: Tots/es
Àmbit territorial: Tots/es
Comarca: Tots/es
Municipi: Tots/es
Biblioteca: Biblioteca Pública de Sort

Fons

	Altes de fons	Baixes de fons	Fons de préstec	Fons exclos	Total de fons	Provinents del SAB
Total	620	45	13.655	302	13.957	1.771
Llibres i fullets	406	34	9.194	285	9.479	1.741
Manuscrits				0	0	
Documents sonors	10	1	1.555	2	1.557	14
Audiovisuals	202	9	2.807	13	2.820	5
Documents electrònics	1		37	2	39	2
Documents cartogràfics	1	1	52	0	52	9
Documents gràfics			3	0	3	
Música impresa			2	0	2	
Microformes				0	0	
Altres documents			5	0	5	

	Altes d'exemplars	Exemplars total
Publicacions periòdiques (números)	599	2.476

	Total de fons
Analítiques	3
Analítiques de llibre	0
Analítiques de publicació periòdica	3

	Altes de fons	Total de fons
Antic	1	6
Antic anterior a 1901	1	1
Anteriors a la impremta	1	1
Antic segle XX (fins 1958)		5

	Registres bibliogràfics	Bibliografia selectiva	Lot bàsic
Registres bibliogràfics total	12.272	2.244	152
Materials textuals	8.695	2.222	152
Materials sonors	1.162	0	0
Materials audiovisuals	2.385	20	0
Materials electrònics	5	0	0
Altres materials	25	2	0

	Registres bibliogràfics
Registres bibliogràfics català total	5.048
Registres bibliogràfics castellà total	5.551
Registres bibliogràfics altres llengües total	7.222
Registres bibliogràfics sense informació de llengua total	1.147

Temps: 2019
Província: Tots/es
Àmbit territorial: Tots/es
Comarca: Tots/es
Municipi: Tots/es
Biblioteca: Biblioteca Pública de Sort

Publ. periòdiques (títols)

	Títols en curs	Títols total
Publ. periòdiques (títols) total	130	130
Publ. periòdiques impreses (títols)	130	130

Temps: 2019
Província: Tots/es
Àmbit territorial: Tots/es
Comarca: Tots/es
Municipi: Tots/es
Biblioteca: Biblioteca Pública de Sort

Equipament

	Valor
Nombre de biblioteques	1
Superfície útil d'ús bibliotecari (m2)	83
Superfície útil total (m2)	94
Superfície construïda (m2)	109
Llocs de consulta total	20
Llocs de consulta formals	12
Llocs de consulta informals	8
Metres lineals de prestatges total	150
Metres lineals de prestatges de lliure accés	150
Ordinadors total	4
Ordinadors de gestió interna	1
Ordinadors d'ús públic (exclouiu)	3
Impressores	1
Escàners	1

Temps: 2019
Província: Tots/es

Àmbit territorial: Tots/es
Comarca: Tots/es
Municipi: Tots/es
Biblioteca: Biblioteca Pública de Sort

Usuaris registrats (carnets)

	Altes	Baixes	Total
Carnets total	62	6	1.267
Carnets persones total	58	6	1.255
Carnets infants i joves total	17		312
Carnets infants total	16		167
Carnets petits lectors (0-2 anys)			1
Carnets infants (3-11 anys)	16		166
Carnets joves (12-17 anys)	1		145
Carnets adults total	41	6	942
Carnets adults (18-29 anys)	4	2	227
Carnets adults (30-64 anys)	32	4	614
Carnets adults (+65 anys)	5		101
Carnets altres persones (no desglossable)			1
Carnets entitats total	4		12
Carnets entitats biblioteques			1
Carnets entitats cultura i lleure	2		5
Carnets entitats educació			3
Carnets entitats sanitat i serveis socials	1		1
Carnets entitats (no desglossable)	1		2

Temps: 2019
Província: Tots/es
Àmbit territorial: Tots/es
Comarca: Tots/es
Municipi: Tots/es
Biblioteca: Biblioteca Pública de Sort

Préstec

	Actius	Transaccions de préstec per tipus d'usuari	Renovacions per tipus d'usuari	Total préstecs per tipus d'usuari
Usuaris de préstec total	537	5.509	1.297	6.806
Usuaris de préstec persones total	526	5.118	1.067	6.185
Usuaris de préstec infants i joves total	172	1.422	232	1.654
Usuaris de préstec infants total	144	1.292	197	1.489
Usuaris de préstec petits lectors (0-2 anys)	3	45	14	59
Usuaris de préstec infants (3-11 anys)	141	1.247	183	1.430
Usuaris de préstec joves (12-17 anys)	28	130	35	165
Usuaris de préstec adults total	352	3.630	804	4.434
Usuaris de préstec adults (18-29 anys)	36	374	82	456
Usuaris de préstec adults (30-64 anys)	273	2.796	666	3.462
Usuaris de préstec adults (+65 anys)	43	460	56	516
Usuaris de préstec altres persones (no desglossable)	2	66	31	97
Usuaris de préstec entitats total	11	391	230	621
Usuaris de préstec entitats biblioteques	2	326	208	534
Usuaris de préstec entitats cultura i lleure	3	43	1	44
Usuaris de préstec entitats educació	2	11	18	29
Usuaris de préstec entitats sanitat i serveis socials	1	7	2	9
Usuaris de préstec entitats (no desglossable)	3	4	1	5

	Transaccions de préstec per tipus de document	Renovacions per tipus de document	Total préstecs per tipus de document
Documents prestats total	5.509	1.297	6.806
Documents prestats llibres i fullets	3.466	1.012	4.478
Documents prestats publicacions periòdiques	452	54	506
Documents prestats sonors	30	5	35
Documents prestats audiovisuals	1.545	214	1.759
Documents prestats electrònics	4	2	6
Documents prestats altres	12	10	22

Temps: 2019
Província: Tots/es
Àmbit territorial: Tots/es
Comarca: Tots/es
Municipi: Tots/es
Biblioteca: Biblioteca Pública de Sort

Préstec interbibliotecari

	Documents originals inclosos en un lot	Documents originals un per un	Total documents originals	Total
Documents servits a altres biblioteques total	12	207	219	219
Documents servits a biblioteques catalanes total	12	207	219	219
Documents rebuts des d'altres biblioteques total		965	965	965
Documents rebuts des de biblioteques catalanes total		965	965	965

Temps: 2019
Província: Tots/es
Àmbit territorial: Tots/es
Comarca: Tots/es
Municipi: Tots/es
Biblioteca: Biblioteca Pública de Sort

Ús d'altres serveis

	Valor
Visites total	7.901
Visites infants	3.180
Visites adults	4.721
Visites en línia total	12.823
Visites a webs de la pròpia biblioteca	410
Visites a blocs de la pròpia biblioteca	7.935
Visites a altres recursos en línia de la pròpia biblioteca	4.478
Sessions	
Usuaris d'internet i ofimàtica total	1.499
Usuaris d'internet i ofimàtica sense desglossament per edat	1.499
Usuaris	
Espai Wi-Fi	5.875

Temps: 2019
Província: Tots/es
Àmbit territorial: Tots/es
Comarca: Tots/es
Municipi: Tots/es
Biblioteca: Biblioteca Pública de Sort

Activitats

	Sessions	Assistents
Activitats total	14	507
Clubs de lectura	3	37
Exposicions	2	
Conferències i presentacions	7	320
Altres activitats	2	150

Informe estadístic complet

Temps: 2020
Província: Tots/es
Àmbit territorial: Tots/es
Comarca: Tots/es
Municipi: Tots/es
Biblioteca: Biblioteca Pública de Sort

Dades instrumentals

	Valor
Població destinatària	2.154
Hores setmanals d'obertura al públic	17,50
Dies d'obertura al públic	173

Temps: 2020
Província: Tots/es
Àmbit territorial: Tots/es
Comarca: Tots/es
Municipi: Tots/es
Biblioteca: Biblioteca Pública de Sort

Personal

	Nombre (homes)	Nombre (total)	Jornada (homes)	Jornada (total)
Personal total	1	1	1,00	1,00
Bibliotecaris total	1	1	1,00	1,00
Director bibliotecari	1	1	1,00	1,00

Temps: 2020
Província: Tots/es
Àmbit territorial: Tots/es
Comarca: Tots/es
Municipi: Tots/es
Biblioteca: Biblioteca Pública de Sort

Fons

	Altes de fons	Fons de préstec	Fons exciòs	Total de fons	Provinents del SAB
Total	437	14.057	300	14.357	1.768
Llibres i fullets	324	9.493	283	9.776	1.738
Manuscrits			0	0	
Documents sonors	1	1.556	2	1.558	14
Audiovisuals	110	2.907	13	2.920	5
Documents electrònics		37	2	39	2
Documents cartogràfics	1	53	0	53	9
Documents gràfics		3	0	3	
Música impresa		2	0	2	
Microformes			0	0	
Altres documents	1	6	0	6	

	Altes d'exemplars	Exemplars total
Publicacions periòdiques (números)	394	2.531

	Total de fons
Analítiques	3
Analítiques de llibre	0
Analítiques de publicació periòdica	3

	Altes de fons	Total de fons
Antic		5
Antic segle XX (fins 1958)		5

	Registres bibliogràfics	Bibliografia selectiva	Lot bàsic
Registres bibliogràfics total	12.631	2.280	153
Materials textuals	8.962	2.257	153
Materials sonors	1.162	0	0
Materials audiovisuals	2.478	21	0
Materials electrònics	5	0	0
Altres materials	24	2	0

	Registres bibliogràfics
Registres bibliogràfics català total	5.188
Registres bibliogràfics castellà total	5.739
Registres bibliogràfics altres llengües total	559
Registres bibliogràfics sense informació de llengua total	1.145

Temps: 2020
Província: Tots/es
Àmbit territorial: Tots/es
Comarca: Tots/es
Municipi: Tots/es
Biblioteca: Biblioteca Pública de Sort

Publ. periòdiques (títols)

	Títols en curs	Títols total
Publ. periòdiques (títols) total	130	130
Publ. periòdiques impreses (títols)	130	130

Temps: 2020
Província: Tots/es
Àmbit territorial: Tots/es
Comarca: Tots/es
Municipi: Tots/es
Biblioteca: Biblioteca Pública de Sort

Equipament

	Valor
Nombre de biblioteques	1
Superfície útil d'ús bibliotecari (m2)	83
Superfície útil total (m2)	94
Superfície construïda (m2)	109
Llocs de consulta total	20
Llocs de consulta formals	12
Llocs de consulta informals	8
Metres lineals de prestatges total	150
Metres lineals de prestatges de lliure accés	150
Ordinadors total	4
Ordinadors de gestió interna	1
Ordinadors d'ús públic (exclouïu)	3
Impressores	1
Escàners	1

Temps: 2020
Província: Tots/es

Àmbit territorial: Tots/es
Comarca: Tots/es
Municipi: Tots/es
Biblioteca: Biblioteca Pública de Sort

Usuaris registrats (carnets)

	Altes	Total
Carnets total	40	1.306
Carnets persones total	40	1.294
Carnets infants i joves total	13	261
Carnets infants total	13	96
Carnets petits lectors (0-2 anys)	2	1
Carnets infants (3-11 anys)	11	95
Carnets joves (12-17 anys)		165
Carnets adults total	27	1.032
Carnets adults (18-29 anys)	5	255
Carnets adults (30-64 anys)	21	653
Carnets adults (+65 anys)	1	124
Carnets altres persones (no desglossable)		1
Carnets entitats total		12
Carnets entitats biblioteques		1
Carnets entitats cultura i lleure		5
Carnets entitats educació		3
Carnets entitats sanitat i serveis socials		1
Carnets entitats (no desglossable)		2



Temps: 2020
Província: Tots/es
Àmbit territorial: Tots/es
Comarca: Tots/es
Municipi: Tots/es
Biblioteca: Biblioteca Pública de Sort

Préstec

	Actius	Transaccions de préstec per tipus d'usuari	Renovacions per tipus d'usuari	Total préstecs per tipus d'usuari
Usuaris de préstec total	408	3.248	844	4.092
Usuaris de préstec persones total	404	3.184	838	4.022
Usuaris de préstec infants i joves total	123	817	244	1.061
Usuaris de préstec infants total	94	721	212	933
Usuaris de préstec petits lectors (0-2 anys)	3	38	4	42
Usuaris de préstec infants (3-11 anys)	91	683	208	891
Usuaris de préstec joves (12-17 anys)	29	96	32	128
Usuaris de préstec adults total	279	2.340	587	2.927
Usuaris de préstec adults (18-29 anys)	26	327	43	370
Usuaris de préstec adults (30-64 anys)	223	1.719	484	2.203
Usuaris de préstec adults (+65 anys)	30	294	60	354
Usuaris de préstec altres persones (no desglossable)	2	27	7	34
Usuaris de préstec entitats total	4	64	6	70
Usuaris de préstec entitats biblioteques	1	28	2	30
Usuaris de préstec entitats cultura i lleure	1	22	0	22
Usuaris de préstec entitats educació	1	12	2	14
Usuaris de préstec entitats sanitat i serveis socials			0	0
Usuaris de préstec entitats (no desglossable)	1	2	2	4

	Transaccions de préstec per tipus de document	Renovacions per tipus de document	Total préstecs per tipus de document
Documents prestats total	3.248	844	4.092
Documents prestats llibres i fullets	2.173	611	2.784
Documents prestats publicacions periòdiques	276	47	323
Documents prestats sonors	60	0	60
Documents prestats audiovisuals	737	186	923
Documents prestats electrònics	1	0	1
Documents prestats altres	1	0	1

Temps: 2020
Província: Tots/es
Àmbit territorial: Tots/es
Comarca: Tots/es
Municipi: Tots/es
Biblioteca: Biblioteca Pública de Sort

Préstec interbibliotecari

	Documents originals inclosos en un lot	Documents originals un per un	Total documents originals	Total
Documents servits a altres biblioteques total	2	143	145	145
Documents servits a biblioteques catalanes total	2	143	145	145
Documents rebuts des d'altres biblioteques total		744	744	744
Documents rebuts des de biblioteques catalanes total		744	744	744

Temps: 2020
Província: Tots/es
Àmbit territorial: Tots/es
Comarca: Tots/es
Municipi: Tots/es
Biblioteca: Biblioteca Pública de Sort

Ús d'altres serveis

	Valor
Visites total	3.925
Visites infants	1.353
Visites adults	2.572
Visites en línia total	19.722
Visites a blocs de la pròpia biblioteca	13.359
Visites a altres recursos en línia de la pròpia biblioteca	6.363
Sessions	
Usuaris d'internet i ofimàtica total	424
Usuaris d'internet i ofimàtica sense desglossament per edat	424
Usuaris	
Espai Wi-Fi	3.636

Temps: 2020
Província: Tots/es
Àmbit territorial: Tots/es
Comarca: Tots/es
Municipi: Tots/es
Biblioteca: Biblioteca Pública de Sort

Activitats

	Sessions	Assistents
Activitats total	1	40
Conferències i presentacions	1	40

Informe estadístic complet

Temps: 2021
Província: Tots/es
Àmbit territorial: Tots/es
Comarca: Tots/es
Municipi: Tots/es
Biblioteca: Biblioteca Pública de Sort

Dades instrumentals

	Valor
Població destinatària	2.154
Hores setmanals d'obertura al públic	19,00
Dies d'obertura al públic	208

Temps: 2021
Província: Tots/es
Àmbit territorial: Tots/es
Comarca: Tots/es
Municipi: Tots/es
Biblioteca: Biblioteca Pública de Sort

Personal

	Nombre (homes)	Nombre (total)	Jornada (homes)	Jornada (total)
Personal total	1	1	1,00	1,00
Bibliotecaris total	1	1	1,00	1,00
Director bibliotecari	1	1	1,00	1,00

Temps: 2021
Província: Tots/es
Àmbit territorial: Tots/es
Comarca: Tots/es
Municipi: Tots/es
Biblioteca: Biblioteca Pública de Sort

Fons

	Altes de fons	Fons de préstec	Fons exciòs	Total de fons	Provinents del SAB
Total	570	14.511	296	14.807	1.787
Llibres i fullets	365	9.776	279	10.055	1.757
Manuscrits			0	0	
Documents sonors	4	1.558	2	1.560	14
Audiovisuals	178	3.053	13	3.066	5
Documents electrònics		37	2	39	2
Documents cartogràfics	23	76	0	76	9
Documents gràfics		3	0	3	
Música impresa		2	0	2	
Microformes			0	0	
Altres documents		6	0	6	

	Altes d'exemplars	Exemplars total
Publicacions periòdiques (números)	397	2.175

	Total de fons
Analítiques	3
Analítiques de llibre	0
Analítiques de publicació periòdica	3

	Altes de fons	Total de fons
Antic		5
Antic segle XX (fins 1958)		5

	Registres bibliogràfics	Bibliografia selectiva	Lot bàsic
Registres bibliogràfics total	13.040	2.352	153
Materials textuals	9.250	2.328	153
Materials sonors	1.161	0	0
Materials audiovisuals	2.600	22	0
Materials electrònics	5	0	0
Altres materials	24	2	0

	Registres bibliogràfics
Registres bibliogràfics català total	5.431
Registres bibliogràfics castellà total	5.879
Registres bibliogràfics altres llengües total	586
Registres bibliogràfics sense informació de llengua total	1.144

Temps: 2021
Província: Tots/es
Àmbit territorial: Tots/es
Comarca: Tots/es
Municipi: Tots/es
Biblioteca: Biblioteca Pública de Sort

Publ. periòdiques (títols)

	Títols en curs	Títols total
Publ. periòdiques (títols) total	50	50
Publ. periòdiques impreses (títols)	50	50

Temps: 2021
Província: Tots/es
Àmbit territorial: Tots/es
Comarca: Tots/es
Municipi: Tots/es
Biblioteca: Biblioteca Pública de Sort

Equipament

	Valor
Nombre de biblioteques	1
Superfície útil d'ús bibliotecari (m2)	83
Superfície útil total (m2)	94
Superfície construïda (m2)	109
Llocs de consulta total	20
Llocs de consulta formals	12
Llocs de consulta informals	8
Metres lineals de prestatges total	150
Metres lineals de prestatges de lliure accés	150
Ordinadors total	4
Ordinadors de gestió interna	1
Ordinadors d'ús públic (exclouiu)	3
Impressores	1
Escàners	1

Temps: 2021
Província: Tots/es

Àmbit territorial: Tots/es
Comarca: Tots/es
Municipi: Tots/es
Biblioteca: Biblioteca Pública de Sort

Usuaris registrats (carnets)

	Altes	Total
Carnets total	56	1.361
Carnets persones total	54	1.347
Carnets infants i joves total	17	276
Carnets infants total	11	107
Carnets petits lectors (0-2 anys)	1	2
Carnets infants (3-11 anys)	10	105
Carnets joves (12-17 anys)	6	169
Carnets adults total	37	1.070
Carnets adults (18-29 anys)	3	257
Carnets adults (30-64 anys)	30	685
Carnets adults (+65 anys)	4	128
Carnets altres persones (no desglossable)		1
Carnets entitats total	2	14
Carnets entitats biblioteques		1
Carnets entitats cultura i lleure		5
Carnets entitats educació	1	4
Carnets entitats sanitat i serveis socials	1	2
Carnets entitats (no desglossable)		2

Temps: 2021
Província: Tots/es
Àmbit territorial: Tots/es
Comarca: Tots/es
Municipi: Tots/es
Biblioteca: Biblioteca Pública de Sort

Préstec

	Actius	Transaccions de préstec per tipus d'usuari	Renovacions per tipus d'usuari	Total préstecs per tipus d'usuari
Usuaris de préstec total	387	3.382	722	4.104
Usuaris de préstec persones total	377	3.200	693	3.893
Usuaris de préstec infants i joves total	111	672	125	797
Usuaris de préstec infants total	74	489	109	598
Usuaris de préstec petits lectors (0-2 anys)	2	29	11	40
Usuaris de préstec infants (3-11 anys)	72	460	98	558
Usuaris de préstec joves (12-17 anys)	37	183	16	199
Usuaris de préstec adults total	264	2.481	557	3.038
Usuaris de préstec adults (18-29 anys)	21	271	73	344
Usuaris de préstec adults (30-64 anys)	210	1.848	386	2.234
Usuaris de préstec adults (+65 anys)	33	362	98	460
Usuaris de préstec altres persones (no desglossable)	2	47	11	58
Usuaris de préstec entitats total	10	182	29	211
Usuaris de préstec entitats biblioteques	2	75	14	89
Usuaris de préstec entitats cultura i lleure	1	48	10	58
Usuaris de préstec entitats educació	5	51	5	56
Usuaris de préstec entitats sanitat i serveis socials	1	1	0	1
Usuaris de préstec entitats (no desglossable)	1	7	0	7

	Transaccions de préstec per tipus de document	Renovacions per tipus de document	Total préstecs per tipus de document
Documents prestats total	3.382	722	4.104
Documents prestats llibres i fullets	2.434	553	2.987
Documents prestats publicacions periòdiques	262	74	336
Documents prestats sonors	16	0	16
Documents prestats audiovisuals	658	95	753
Documents prestats electrònics	1	0	1
Documents prestats altres	11	0	11

Temps: 2021
Província: Tots/es
Àmbit territorial: Tots/es
Comarca: Tots/es
Municipi: Tots/es
Biblioteca: Biblioteca Pública de Sort

Préstec interbibliotecari

	Documents originals inclosos en un lot	Documents originals un per un	Total documents originals	Total
Documents servits a altres biblioteques total	4	239	243	243
Documents servits a biblioteques catalanes total	4	239	243	243
Documents rebuts des d'altres biblioteques total		813	813	813
Documents rebuts des de biblioteques catalanes total		813	813	813

Temps: 2021
Província: Tots/es
Àmbit territorial: Tots/es
Comarca: Tots/es
Municipi: Tots/es
Biblioteca: Biblioteca Pública de Sort

Ús d'altres serveis

	Valor
Visites total	3.498
Visites infants	986
Visites adults	2.512
Visites en línia total	15.528
Visites a blocs de la pròpia biblioteca	11.148
Visites a altres recursos en línia de la pròpia biblioteca	4.380
	Sessions
Usuaris d'internet i ofimàtica total	181
Usuaris d'internet i ofimàtica sense desglossament per edat	181
	Usuaris
Espai Wi-Fi	3.891

Temps: 2021
Província: Tots/es
Àmbit territorial: Tots/es
Comarca: Tots/es
Municipi: Tots/es
Biblioteca: Biblioteca Pública de Sort

Activitats

	Sessions	Assistents
Activitats total	10	290
Visites guiades total	1	47
Visites escolars	1	47
Hores del conte	1	3
Conferències i presentacions	7	190
Altres activitats	1	50

Informe de rànkinq

Any: 2019

Indicador: % de camets sobre població total

Tram Població	Comarca	Municipi	Biblioteca	Valor	
Menys de 3.000 hab.	Bages	Sant Feliu Sasserra	Biblioteca Sant Pere Almató	130,90 %	
	Alta Ribagorça	Pont de Suert, el	Biblioteca Municipal del Pont de Suert	124,73 %	
	Priorat	Faiset	Biblioteca Municipal i Comarcal Salvador Estrem i Fa	122,30 %	
	Vallès Oriental	Aiguafreda	Biblioteca Lluís Millet i Pagès	75,80 %	
	Ripollès	Ribes de Freser	Biblioteca Terra Baixa	69,44 %	
	Urgell	Belianes	Biblioteca Tirant lo Blanc	62,67 %	
	Pallars Sobirà	Sort	Biblioteca Pública de Sort	58,40 %	
	Baix Ebre	Perelló, el	Biblioteca Cabra Feixet	56,93 %	
	Garrotxa	Sant Feliu de Pallerols	Biblioteca Josep M. de Garganta	56,82 %	
	Anoia	Bruc, el	Biblioteca Verge de Montserrat	55,51 %	
	3.000-5.000 hab.	Segrià	Almenar	Biblioteca Ramon Berenguer IV	90,35 %
		Terra Alta	Gandesa	Biblioteca de Gandesa - Dr. Mn. Joan Baptista Manyà	82,38 %
		Ribera d'Ebre	Flix	Biblioteca Artur Bladé i Desumvila	79,17 %
		Conca de Barberà	Espluga de Francolí, l'	Biblioteca Mossèn Ramon Muntanyola	78,56 %
Maresme		Caldes d'Estrac	Biblioteca Can Milans	69,48 %	
Garrigues		Juneda	Biblioteca Joan Duch	66,30 %	
Berguedà		Puig-reig	Biblioteca Guillem de Berguedà	63,12 %	
Noguera		Artesa de Segre	Biblioteca Joan Maluquer i Viladot	61,83 %	
Osona		Sant Hipòlit de Voltregà	Biblioteca Marquès de Remisa	60,42 %	
Selva		Hostalric	Biblioteca Modest Salse i Camarasa	58,61 %	
5.000-10.000 hab.	Cerdanya	Puigcerdà	Biblioteca Comtat de Cerdanya	162,18 %	
	Aran	Vielha e Mijaran	Biblioteca Generau de Vielha	152,10 %	
	Pallars Jussà	Tremp	Biblioteca Pública Maria Barbal	109,91 %	
	Ribera d'Ebre	Móra d'Ebre	Biblioteca Comarcal de Móra d'Ebre, Artur Cot i Miró	106,13 %	

Informe de rànkinq

Any: 2019

Indicador: Documents rebuts per préstec interbibliotecari per 1.000 habitants

Tram Població	Comarca	Municipi	Biblioteca	Valor	
Menys de 3.000 hab.	Urgell	Belianes	Biblioteca Tirant lo Blanc	1.240,00	
	Pla d'Urgell	Linyola	Biblioteca Salvador Espriu	646,30	
	Segrià	Granja d'Escarp, la	Biblioteca Pública de la Granja d'Escarp	637,82	
	Garrigues	Cervià de les Garrigues	Biblioteca Pública de Cervià de les Garrigues	623,44	
	Garrigues	Albagés, l'	Biblioteca Pública de l'Albagés	585,37	
	Pallars Sobirà	Sort	Biblioteca Pública de Sort	449,05	
	Pallars Sobirà	Esterri d'Àneu	Biblioteca Pública d'Esterri d'Àneu	400,26	
	Priorat	Falset	Biblioteca Municipal i Comarcal Salvador Estrem i Fa	394,14	
	Terra Alta	Corbera d'Ebre	Biblioteca Pública de Corbera d'Ebre	393,70	
	Alta Ribagorça	Pont de Suert, el	Biblioteca Municipal del Pont de Suert	387,84	
	3.000-5.000 hab.	Segrià	Almenar	Biblioteca Ramon Berenguer IV	701,59
		Terra Alta	Gandesa	Biblioteca de Gandesa - Dr. Mn. Joan Baptista Manyà	559,07
		Noguera	Artesa de Segre	Biblioteca Joan Maluquer i Viladot	486,89
		Garrigues	Juneda	Biblioteca Joan Duch	466,47
Gironès		Sant Gregori	Biblioteca Miquel Martí i Pol	431,23	
Pla de l'Estany		Porqueres	Biblioteca Carles Fontserè	362,04	
Selva		Vilobí d'Onyar	Biblioteca Municipal Can Roscada	340,02	
Pallars Jussà		Pobla de Segur, la	Biblioteca Municipal de la Pobla de Segur	278,15	
Segrià		Alguaire	Biblioteca Josep Lladonosa i Pujol	222,15	
Alt Empordà		Llançà	Biblioteca Pere Calders	217,12	
5.000-10.000 hab.		Montsià	Alcanar	Biblioteca de les Cases d'Alcanar	1.077,04
		Gironès	Sarrià de Ter	Biblioteca Municipal Emília Xargay	485,49
		Gironès	Celrà	Biblioteca Municipal de Celrà	441,31
		Pallars Jussà	Tremp	Biblioteca Pública Maria Barbal	379,71

Informe de rànking

Any: 2019

Indicador: % préstecs audiovisuals sobre préstecs totals

Tram Població	Comarca	Municipi	Biblioteca	Valor	
Menys de 3.000 hab.	Pla d'Urgell	Linyola	Biblioteca Salvador Espriu	34,65 %	
	Alt Penedès	Sant Pere de Riudebitlles	Biblioteca Pública Maria Àngels Torrents	30,03 %	
	Alt Penedès	Sant Quintí de Mediona	Biblioteca Municipal Joan Sardà i Lloret	26,66 %	
	Pallars Sobirà	Sort	Biblioteca Pública de Sort	25,84 %	
	Bages	Sant Feliu Sasserra	Biblioteca Sant Pere Almató	25,02 %	
	Alta Ribagorça	Pont de Suert, el	Biblioteca Municipal del Pont de Suert	24,52 %	
	Garrotxa	Sant Feliu de Pallerols	Biblioteca Josep M. de Garganta	24,18 %	
	Baix Ebre	Perelló, el	Biblioteca Cabra Feixet	23,11 %	
	Ripollès	Ribes de Freser	Biblioteca Terra Baixa	16,38 %	
	Noguera	Albosa	Biblioteca Fermí Palau	16,16 %	
	3.000-5.000 hab.	Bages	Cardona	Biblioteca Marc de Cardona	27,39 %
		Montsià	Sant Jaume d'Enveja	Biblioteca Francesc Balagué	24,16 %
		Terra Alta	Gandesa	Biblioteca de Gandesa - Dr. Mn. Joan Baptista Manyà	22,89 %
		Bages	Pont de Vilomara i Rocafort, el	Biblioteca Municipal del Pont de Vilomara i Rocafort	21,93 %
Maresme		Cabrera de Mar	Biblioteca Ituro	21,25 %	
Selva		Riells i Viabrea	Biblioteca Municipal Pompeu Fabra	20,33 %	
Berguedà		Gironella	Biblioteca de Gironella	18,37 %	
Maresme		Caldes d'Estrac	Biblioteca Can Milans	17,70 %	
Ribera d'Ebre		Flix	Biblioteca Artur Bladé i Desumvila	17,67 %	
Alt Empordà		Llançà	Biblioteca Pere Calders	17,52 %	
5.000-10.000 hab.		Cerdanya	Puigcerdà	Biblioteca Comtat de Cerdanya	29,34 %
		Baix Camp	Selva del Camp, la	Biblioteca Pública de la Selva del Camp	26,13 %
		Baix Ebre	Ametlla de Mar, l'	Biblioteca Dr. Frias	25,14 %
		Gironès	Llagostera	Biblioteca Julià Cuttler	25,04 %

Informe de rànkinq

Any: 2019

Indicador: Usuaris actius de préstec per habitant

Tram Població	Comarca	Municipi	Biblioteca	Valor	
Menys de 3.000 hab.	Bages	Sant Feliu Sasserra	Biblioteca Sant Pere Almató	0,48	
	Urgell	Belianes	Biblioteca Tirant lo Blanc	0,36	
	Alta Ribagorça	Pont de Suert, el	Biblioteca Municipal del Pont de Suert	0,35	
	Priorat	Falset	Biblioteca Municipal i Comarcal Salvador Estrem i Fa	0,31	
	Tarragonès	Nou de Gaià, la	Biblioteca Municipal de la Nou de Gaià	0,25	
	Pallars Sobirà	Sort	Biblioteca Pública de Sort	0,24	
	Garrigues	Cervià de les Garrigues	Biblioteca Pública de Cervià de les Garrigues	0,22	
	Pla d'Urgell	Bellvís	Biblioteca Pública Municipal de Bellvís	0,22	
	Vallès Oriental	Aiguafreda	Biblioteca Lluís Millet i Pagès	0,21	
	Garrotxa	Sant Feliu de Pallerols	Biblioteca Josep M. de Garganta	0,20	
	3.000-5.000 hab.	Pla de l'Estany	Porqueres	Biblioteca Carles Fontserè	0,27
		Gironès	Sant Gregori	Biblioteca Miquel Martí i Pol	0,24
		Segrià	Almenar	Biblioteca Ramon Berenguer IV	0,21
		Terra Alta	Gandesa	Biblioteca de Gandesa - Dr. Mn. Joan Baptista Manyà	0,20
Berguedà		Puig-reig	Biblioteca Guillem de Berguedà	0,20	
Garrigues		Juneda	Biblioteca Joan Duch	0,18	
Maresme		Caldes d'Estrac	Biblioteca Can Milans	0,17	
Selva		Vilobí d'Onyar	Biblioteca Municipal Can Roscada	0,17	
Baix Llobregat		Collbató	Biblioteca de Collbató	0,16	
Bages		Pont de Vilomara i Rocafort, el	Biblioteca Municipal del Pont de Vilomara i Rocafort	0,16	
5.000-10.000 hab.		Baix Camp	Vandellòs i l'Hospitalet de l'Infant	Biblioteca Infant Pere	0,34
		Montsià	Alcanar	Biblioteca de les Cases d'Alcanar	0,31
		Pallars Jussà	Tremp	Biblioteca Pública Maria Barbal	0,28
		Gironès	Sarrià de Ter	Biblioteca Municipal Emília Xargay	0,27



Rosendo Manrique <info@bibliosort.cat>

Detecció necessitats biblioteca comarcal Pallars Sobirà

Rosendo Manrique <info@bibliosort.cat>

5 de maig de 2022, a les 12:37

Per a: montse@guingueta.ddl.net, Ajuntament de La Guingueta d'Àneu <ajuntament@guingueta.ddl.net>

AIA Sra. Montse Milan, regidora de Cultura de l'ajuntament de la Guingueta d'Àneu

Benvolguda senyora,

Us escric per informar-vos que estan en marxa les [obres corresponents a la fase final de construcció](#) de la biblioteca comarcal del Pallars Sobirà, a Sort, i s'espera la inauguració per al primer trimestre de l'any vinent.

La nova biblioteca comarcal serà un equipament situat al carrer Sant Ot de Sort, sota el castell dels Comtes del Pallars, amb més de 500 m² de superfície i dues plantes; a la planta baixa hi haurà les àrees infantil, general, de diaris i revistes i de música i cinema, amb una capacitat de 148 places, i a la planta primera una sala polivalent multiusos amb capacitat per a 74 persones - adjunto planimetria de la distribució dels espais prevista - i possibilitat d'ús independent de la biblioteca.

En el punt en què ens trobem del projecte **és necessari començar a definir les necessitats del servei** per tal de planificar-ne l'estratègia i la dotació de recursos, i és per això que m'adreço a vós amb el prec que ens indiqueu quines necessitats dels vostres veïns pot cobrir aquest nou equipament i de quina manera us podem ajudar a dinamitzar la cultura al vostre municipi tot reconeixent la immensa tasca que el Consell Cultural de les Valls d'Àneu ja està fent en aquest sentit.

A tall d'exemple us plantejo dues possibilitats

- si un/a escriptor/a presenta la seva obra a la biblioteca podem gestionar la seva presència amb altres municipis que hi estiguin interessats per evitar nous desplaçaments a la comarca
- si ens informeu dels equipaments socioculturals disponibles al vostre municipi us podem ajudar a dinamitzar-los fent-vos arribar propostes d'activitats

A la inversa, i donat que disposarem d'un espai específic per aquesta finalitat, us demanarem arribat el moment que al vostre torn ens informeu de les activitats que organitzeu per informar-ne els nostres usuaris i usuàries i organitzar-les també a Sort si escau, sempre amb l'ànim de treballar per la difusió de la cultura a la comarca.

Recordar-vos en aquest sentit que d'acord amb el [Decret 124/1999, sobre els serveis i el personal del Sistema de Lectura Pública de Catalunya](#), article 3.2, són funcions de comarcalitat de les biblioteques centrals comarcals, entre altres,

- oferir i facilitar als ciutadans del seu àmbit territorial l'accés a la col·lecció i altres fonts d'informació
- fer si escau lots de préstec temporal de llibres i altres suports documentals a altres institucions del seu àmbit territorial
- elaborar la col·lecció local de la comarca
- promoure activitats de difusió de la lectura i de promoció de l'ús de les biblioteques
- etcètera....

Com veieu, ens prenem seriosament la missió que els nostres serveis arribin a tots els veïns i veïnes de la comarca, sempre en col·laboració i coordinació amb els serveis ja existents, com és el cas del bibliobús Pere Quart o la biblioteca pública d'Esterrri d'Àneu, i és per això que reitero la petició que ens informeu quines són les vostres necessitats a aquest mateix correu electrònic.

En tot cas, tant si voleu ampliar aquesta informació com si ens voleu fer arribar els vostres suggeriments, resto a la vostra disposició tant en aquesta bústia de correu com per telèfon (973 620 010 de dilluns a divendres de 10 del matí a 2 del migdia) o bé si escau per conversa telemàtica via Zoom o similar.

Gràcies per endavant, salut.

--
Al vostre servei,Rosendo Manrique
info@bibliosort.cat
<http://www.bibliosort.cat>



Com vols que sigui la Biblioteca Comarcal del Pallars Sobirà?

En les biblioteques del segle XXI el més important no són els llibres que puguem tenir, el més important és la comunitat d'usuaris i els serveis que els puguem oferir, i és per això que volem saber la teva opinió... Què n'esperes, de la nova biblioteca? Ens vols ajudar a esbrinar-ho?

NB: es tracta d'una enquesta anònima, no et demanarem les teves dades personals ni et podem identificar, i els resultats formaran part del "Projecte de gestió de la biblioteca comarcal del Pallars Sobirà", treball final del Grau de Documentació (UOC)

 rmanrique@uoc.edu (not shared) [Switch account](#)



Edat

- 12-17 anys
- 18-29 anys
- 30-64 anys
- 65 anys o més

Ets usuari/ària de la Biblioteca Pública de Sort?

- Sí
- No





BIBLIOTECA PÚBLICA DE SORT

Com vols que sigui la Biblioteca Comarcal del Pallars Sobirà?

 rmanrique@uoc.edu (not shared) [Switch account](#)



Si has contestat "no" a la pregunta anterior, per quin motiu?

Your answer

Page 2 of 4

[Back](#)

[Next](#)

[Clear form](#)

Never submit passwords through Google Forms.

This form was created inside of Fundació per a la Universitat Oberta de Catalunya. [Report Abuse](#)

Google Forms





BIBLIOTECA PÚBLICA DE SORT

Com vols que sigui la Biblioteca Comarcal del Pallars Sobirà?

 rmanrique@uoc.edu (not shared) [Switch account](#)



Avaluació dels serveis actuals

Què et semblen els serveis que oferim en l'actualitat?

Per quin motiu vas a la biblioteca?

Choose ▼

Què et sembla l'horari d'obertura? (recorda que en l'actualitat obrim de 16.30 - 20.30h els dilluns, dimecres, dijous i divendres i de 10.30 - 13.30h els dimarts)

Choose ▼

Si has triat "insuficient" a la pregunta anterior, quin horari et semblaria més adequat?

Your answer



Com valores el servei de préstec?

Choose ▼

Saps que hi ha servei de préstec interbibliotecari i en un màxim de 10 dies et podem portar documents que no tinguem a la biblioteca de manera gratuïta?

Sí

No

Com valores el fons de llibres de la biblioteca?

Choose ▼

Com valores el fons de cinema de la biblioteca?

Choose ▼

Com valores el servei d'accés als ordinadors del PuntTIC?

Choose ▼

Com valores l'atenció al públic?

Choose ▼



Has assistit mai a alguna activitat de la biblioteca? Presentacions, clubs de lectura, hores del conte....

- Sí
- No

Si has contestat "no" a la pregunta anterior, ens pots dir per quin motiu?

- No me n'assabento
- No són del meu interès
- No m'encaixa l'horari
- No ho sé

La Biblioteca Pública de Sort és present a Twitter, Instagram i Facebook amb el nom @bibliosort, ho sabies?

- Sí
- No

Tens algun suggeriment o comentari a fer-nos sobre aquestes serveis?

Your answer





BIBLIOTECA PÚBLICA DE SORT

Com vols que sigui la Biblioteca Comarcal del Pallars Sobirà?

 rmanrique@uoc.edu (not shared) [Switch account](#)



Què hi vols trobar a la nova biblioteca comarcal del Pallars Sobirà?

Ara és la teva! Quines expectatives tens sobre la nova biblioteca?

Quan estigui oberta, penses venir a la nova biblioteca comarcal del Pallars Sobirà?

- Sí
- No
- No ho sé

Si has contestat "no" a la pregunta anterior, ens pots dir per quin motiu?

- No me n'assabentaré
- No és del meu interès
- No m'encaixa l'horari
- No ho sé



Què et semblaria si la biblioteca obrís cada dia matí i tarda?

	1	2	3	4	5	
no m'interessa	<input type="radio"/>	<input type="radio"/>	<input type="radio"/>	<input type="radio"/>	<input type="radio"/>	m'interessa molt

Què et semblaria que la biblioteca obrís els dissabtes?

	1	2	3	4	5	
no m'interessa	<input type="radio"/>	<input type="radio"/>	<input type="radio"/>	<input type="radio"/>	<input type="radio"/>	m'interessa molt

Què et sembla una oferta millor, més àmplia i actualitzada de fons bibliogràfic: novel·la, llibre infantil, coneixements...

	1	2	3	4	5	
no m'interessa	<input type="radio"/>	<input type="radio"/>	<input type="radio"/>	<input type="radio"/>	<input type="radio"/>	m'interessa molt

Què et sembla una secció de fons local dels Pallars i els Pirineus amb centre de documentació, recull de premsa, eines d'investigació...

	1	2	3	4	5	
no m'interessa	<input type="radio"/>	<input type="radio"/>	<input type="radio"/>	<input type="radio"/>	<input type="radio"/>	m'interessa molt

Què et sembla un centre d'interès dels esports de riu i muntanya amb fons bibliogràfic, revistes, documents audiovisuals...

	1	2	3	4	5	
no m'interessa	<input type="radio"/>	<input type="radio"/>	<input type="radio"/>	<input type="radio"/>	<input type="radio"/>	m'interessa molt



Què et sembla una secció de cinema amb les darreres estrenes cinematogràfiques, cinema d'autor, cinema clàssic, sèries, cinema infantil...

	1	2	3	4	5	
no m'interessa	<input type="radio"/>	<input type="radio"/>	<input type="radio"/>	<input type="radio"/>	<input type="radio"/>	m'interessa molt

Què et sembla una secció de música amb les darreres novetats, música clàssica, bandes sonores, varietat d'intèrprets i estils...

	1	2	3	4	5	
no m'interessa	<input type="radio"/>	<input type="radio"/>	<input type="radio"/>	<input type="radio"/>	<input type="radio"/>	m'interessa molt

Què et sembla una hemeroteca amb diaris i un fons més ampli de revistes

	1	2	3	4	5	
no m'interessa	<input type="radio"/>	<input type="radio"/>	<input type="radio"/>	<input type="radio"/>	<input type="radio"/>	m'interessa molt

Què et sembla disposar d'ordinadors d'accés lliure per navegar per Internet, fer tràmits, realitzar treballs escolars...

	1	2	3	4	5	
no m'interessa	<input type="radio"/>	<input type="radio"/>	<input type="radio"/>	<input type="radio"/>	<input type="radio"/>	m'interessa molt



Què et sembla disposar de connexió wifi gratuïta i de banda ampla

	1	2	3	4	5	
no m'interessa	<input type="radio"/>	<input type="radio"/>	<input type="radio"/>	<input type="radio"/>	<input type="radio"/>	m'interessa molt

Què et sembla que es facin activitats culturals i de promoció de la lectura: presentacions, conferències, recitals poètics, projeccions de cinema, actuacions musicals, exposicions...

	1	2	3	4	5	
no m'interessa	<input type="radio"/>	<input type="radio"/>	<input type="radio"/>	<input type="radio"/>	<input type="radio"/>	m'interessa molt

Què et sembla que es faci club de lectura d'adults: novel·la, teatre, fons local, còmic, assaig...

	1	2	3	4	5	
no m'interessa	<input type="radio"/>	<input type="radio"/>	<input type="radio"/>	<input type="radio"/>	<input type="radio"/>	m'interessa molt

Què et sembla que es faci club de lectura infantil i juvenil: imaginació, àlbum il·lustrat, novel·la juvenil, còmic infantil i juvenil...

	1	2	3	4	5	
no m'interessa	<input type="radio"/>	<input type="radio"/>	<input type="radio"/>	<input type="radio"/>	<input type="radio"/>	m'interessa molt



Què et sembla que es faci l'hora del conte per nens i nenes

	1	2	3	4	5	
no m'interessa	<input type="radio"/>	<input type="radio"/>	<input type="radio"/>	<input type="radio"/>	<input type="radio"/>	m'interessa molt

Què et sembla que es facin activitats formatives: xerrades, cursos, tallers...

	1	2	3	4	5	
no m'interessa	<input type="radio"/>	<input type="radio"/>	<input type="radio"/>	<input type="radio"/>	<input type="radio"/>	m'interessa molt

Què et sembla que hi hagi taller de fabricació digital (makerspace) amb programari de disseny, impressora 3D, talladora làser i altres eines....

	1	2	3	4	5	
no m'interessa	<input type="radio"/>	<input type="radio"/>	<input type="radio"/>	<input type="radio"/>	<input type="radio"/>	m'interessa molt

Què et sembla que hi hagi espai de suport a l'emprenedoria en horari comercial (matins) amb endolls, connexió a Internet i possibilitat de mantenir converses telefòniques

	1	2	3	4	5	
no m'interessa	<input type="radio"/>	<input type="radio"/>	<input type="radio"/>	<input type="radio"/>	<input type="radio"/>	m'interessa molt



Què et sembla que es faci préstec a domicili per gent gran, confinada, amb dificultats de mobilitat...

no m'interessa 1 2 3 4 5 m'interessa molt

Què et sembla que hi hagi cabines d'estudi individual o en grup

no m'interessa 1 2 3 4 5 m'interessa molt

Segur que podem fer més coses encara! Tens algun suggeriment?

Your answer

Page 4 of 4

Back

Submit

Clear form

Never submit passwords through Google Forms.

This form was created inside of Fundació per a la Universitat Oberta de Catalunya. [Report Abuse](#)

Google Forms



Informe de situació 2021

Biblioteca Pública de Sort

Av. Diputació, 20
25560 Sort - Pallars Sobirà (Lleida)
973 62 10 66
biblioteca@sort.cat
<http://www.bibliosort.cat>

Hores setmanals d'obertura al públic: 19

Població atesa: 2.154

Dies d'obertura al públic: 208

Recursos: **Equipament**

Superfície útil (m²): 94

Superfície útil (m ²) per 1.000 habitants	43,41
municipi Sort	0,00
comarca Pallars Sobirà	0,00
àmbit territorial Alt Pirineu i Aran	0,00
mitjana nacional	0,00

Llocs de consulta: 20

Llocs de consulta per 1.000 habitants	9,29
municipi Sort	0,00
comarca Pallars Sobirà	0,00
àmbit territorial Alt Pirineu i Aran	0,00
mitjana nacional	0,00

Ordinadors d'ús públic: 3

Ordinadors d'ús públic per 1.000 habitants	1,39
municipi Sort	0,00
comarca Pallars Sobirà	0,00
àmbit territorial Alt Pirineu i Aran	0,00
mitjana nacional	0,00

Informe de situació 2021

Biblioteca Pública de Sort

Recursos: **Personal**

Personal total

2021	2020	% variació
1	1	0,00%

Personal per 1.000 habitants

0,46

municipi Sort	0,00
comarca Pallars Sobirà	0,00
àmbit territorial Alt Pirineu i Aran	0,00
mitjana nacional	0,00

Distribució del personal

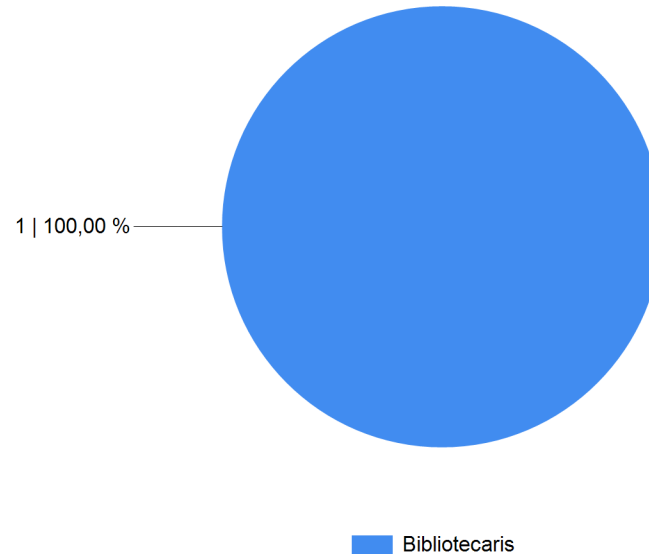

Informe de situació 2021

Biblioteca Pública de Sort

Recursos: **Fons**

Fons total

2021	2020	% variació
14.807	14.357	3,13%

Fons per habitant

6,87

municipi Sort	0,00
comarca Pallars Sobirà	0,00
àmbit territorial Alt Pirineu i Aran	0,00
mitjana nacional	0,00

Distribució del fons

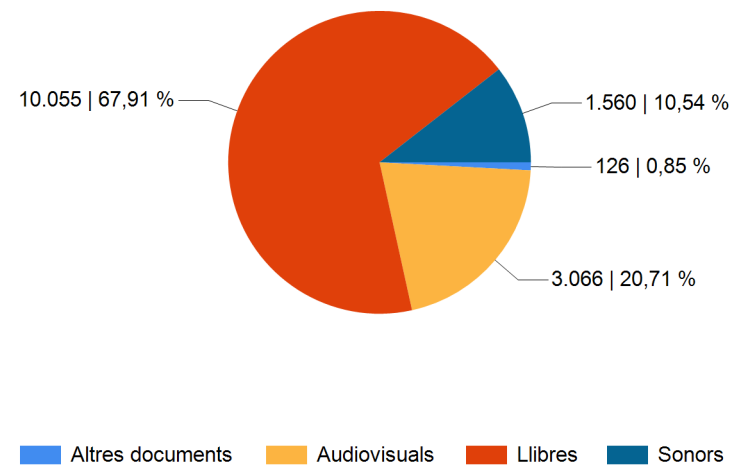

Recursos: **Despesa**

Despesa total (euros)

2021	2020	% variació
26.423	43.972	-39,91%

Despesa per habitant (euros)

12,27

municipi Sort	0,00	0,00
comarca Pallars Sobirà	0,00	0,00
àmbit territorial Alt Pirineu i Aran	0,00	0,00
mitjana nacional	0,00	0,00

Incloent prorrateig despesa serveis centrals

12,27

Distribució per conceptes

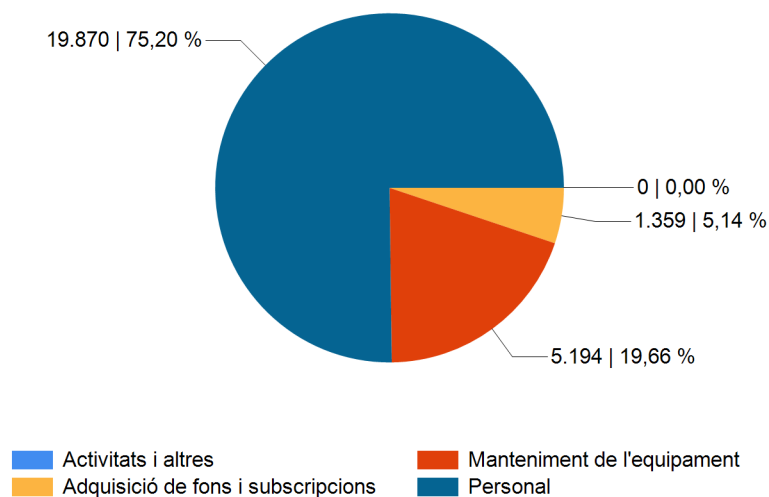

Distribució per administracions

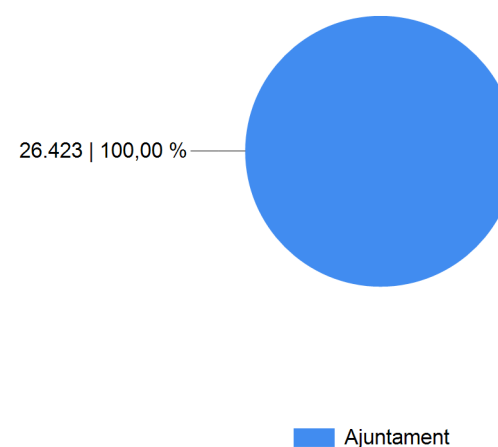

Informe de situació 2021

Biblioteca Pública de Sort

Dades d'ús: Carnets

Total carnets

2021	2020	% variació
1.361	1.306	4,21%

% de carnets sobre població total

62,53%

municipi Sort	0,00%
comarca Pallars Sobirà	0,00%
àmbit territorial Alt Pirineu i Aran	0,00%
mitjana nacional	0,00%

Distribució dels carnets

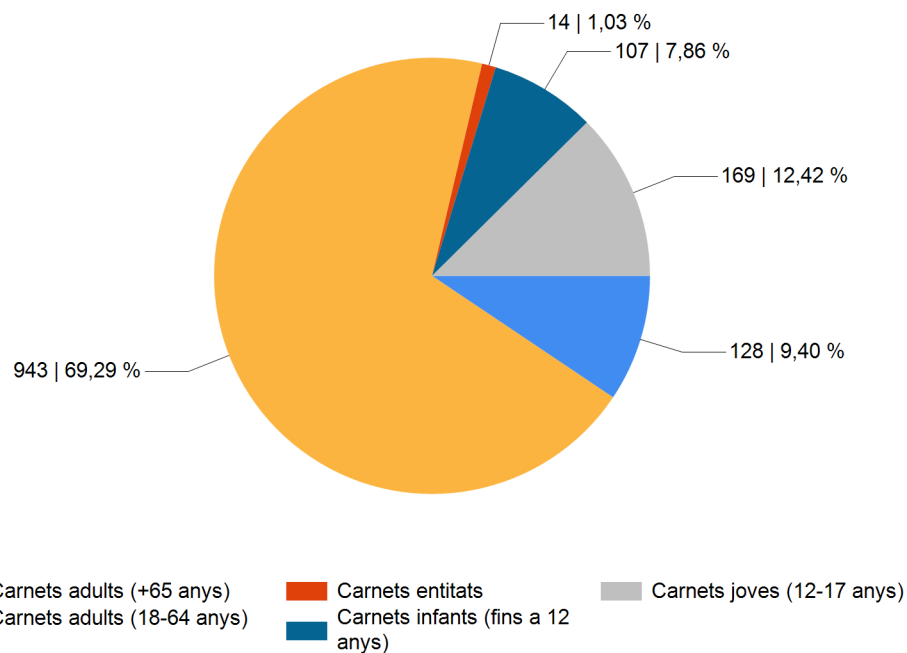

Dades d'ús: Visitants

	2021	2020	% variació
Visitants presencials	3.498	3.925	-10,88%
Visitants en línia	15.528	19.722	-21,27%

Visitants presencials per habitant

1,62

municipi Sort	0,00
comarca Pallars Sobirà	0,00
àmbit territorial Alt Pirineu i Aran	0,00
mitjana nacional	0,00

Visitants presencials per dia de servei

16,82

municipi Sort	16,82
comarca Pallars Sobirà	16,07
àmbit territorial Alt Pirineu i Aran	40,82
mitjana nacional	124,76

Visitants en línia per habitant

7,21

municipi Sort	0,00
comarca Pallars Sobirà	0,00
àmbit territorial Alt Pirineu i Aran	0,00
mitjana nacional	0,00

Dades d'ús: **Préstec**

Total préstecs

2021	2020	% variació
4.104	4.092	0,29%

Préstecs per habitant

1,91

municipi Sort	0,00
comarca Pallars Sobirà	0,00
àmbit territorial Alt Pirineu i Aran	0,00
mitjana nacional	0,00

% de préstecs en relació amb el fons prestatble total

28,28%

municipi Sort	28,28%
comarca Pallars Sobirà	26,88%
àmbit territorial Alt Pirineu i Aran	32,60%
mitjana nacional	80,28%

Usuaris actius de préstec

2021	2020	% variació
387	408	-5,15%

Usuaris actius de préstec per habitant

0,18

municipi Sort	0,00
comarca Pallars Sobirà	0,00
àmbit territorial Alt Pirineu i Aran	0,00
mitjana nacional	0,00

Distribució dels préstecs

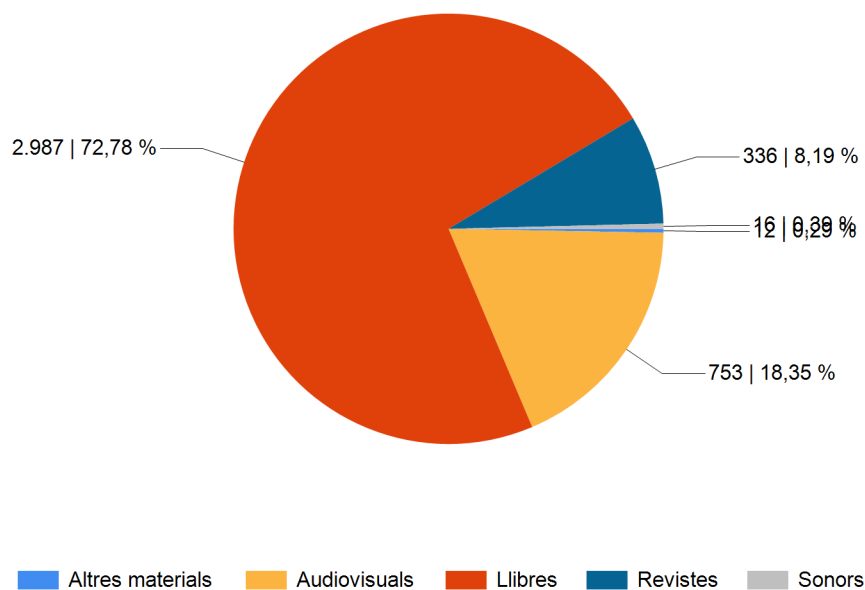

Préstecs interbibliotecaris

	2021	2020	% variació
Servits	243	145	67,59%
Rebutis	813	744	9,27%

Préstecs interbibliotecaris rebuts per 1.000 habitants

377,44

municipi Sort	0,00
comarca Pallars Sobirà	0,00
àmbit territorial Alt Pirineu i Aran	0,00
mitjana nacional	0,00

Informe de situació 2021

Biblioteca Pública de Sort

Dades d'ús: **Accés a internet i ofimàtica**

	2021	2020	% variació
Sessions mitjançant Wi-Fi	3.891	3.636	7,01%
Sessions amb ordinadors d'ús públic	181	424	-57,31%
Total sessions	4.072	4.060	0,30%

Sessions d'internet i ofimàtica per habitant	0,08
municipi Sort	0,00
comarca Pallars Sobirà	0,00
àmbit territorial Alt Pirineu i Aran	0,00
mitjana nacional	0,00

Dades d'ús: **Activitats**

	2021	2020	% variació
Sessions	11	1	1000,00%
Assistents	290	40	625,00%

Assistents a activitats per 1.000 habitants **134,63**

municipi Sort	0,00
comarca Pallars Sobirà	0,00
àmbit territorial Alt Pirineu i Aran	0,00
mitjana nacional	0,00

Distribució de les activitats

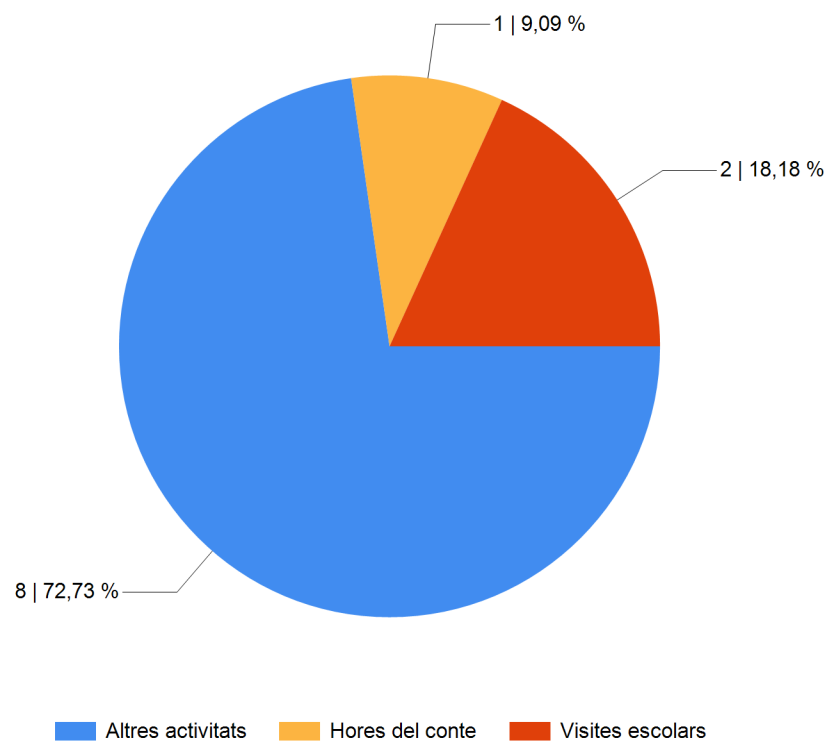

ENCÀRREC POLITIC	Facilitar l'accés de la ciutadania a les biblioteques públiques		Valorar l'interès / ús / adequació del fons documental		Fomentar l'ús de les TIC		Fomentar la lectura	
	2020		2020		2020		2020	
	M² per cada 1.000 habitants	56,2	% de llibres del fons general que han sortit en préstec	17,7	Ordinadors d'ús públic dedicats a l'accés a Internet per cada 1000 hab.	0,6	% de la població d'entre 0 i 4 anys que ha fet ús dels serveis de la biblioteca	6,2
	Hores de servei de la biblioteca central (setmana estàndard)	35,8	% de novel·les que han sortit en préstec	26,6	% de visites que fan ús del servei d'Internet + ofimàtica	5,9	% de la població d'entre 5 i 14 anys que ha fet ús dels serveis de la biblioteca	18,9
	Mitjana de les hores de servei de les biblioteques de proximitat (setmana estàndard)	34,3	% de llibres de fons infantil que han sortit en préstec	38,2	% de visites que fan ús del servei de Wi-Fi	9,2	% de la població d'entre 15 i 39 anys que ha fet ús dels serveis de la biblioteca	14,5
	% de renovacions en línia sobre el total de renovacions	38,7	% de CD que han sortit en préstec	6,6	Assistents a cursos TIC per cada 1.000 hab.	1,2	% de la població d'entre 25 i 39 anys que ha fet ús dels serveis de la biblioteca	8,7
			% de DVD, Blu-Ray que han sortit en préstec	25,7			% de la població d'entre 40 i 64 anys que ha fet ús dels serveis de la biblioteca	8,2
			% de fons documental que ha sortit en préstec	19,7			% de la població de 65 anys i més que ha fet ús dels serveis de la biblioteca	4,7
			% de fons documental ingressat l'any X-1 prestat durant l'any X	45,4			% de la població estrangera que ha fet ús dels serveis de la biblioteca	12,6
							% de la població que ha fet ús dels serveis de la biblioteca	9,5
Ofertir un fons documental suficient		2020						
Fons documental per habitant	2,0							
Llibres infantils per habitant de 0 a 14 anys	2,5							
% de renovació del fons	4,9							
% de creixement de la col·lecció	0,7							

USUARI/CLIENT	Fomentar l'ús de les biblioteques		Ofertir un servei de qualitat als ciutadans		Implicar als usuaris de la biblioteca a través de les xarxes socials		Realitzar activitats de dinamització cultural	
	2020		2020		2020		2020	
	Visites presencials per habitant	1,1	Queixes i suggeriments per cada 10.000 visites	-	Interaccions per publicació	-	% de visites que assisteixen a activitats de dinamització cultural	9,2
	Visites al web per habitant	0,4			Seguidors per cada 1.000 habitants	121,4	Assistents per activitat de dinamització cultural	30,6
	Préstecs per habitant	0,6			Interaccions per cada 100 usuaris actius	-	Sessions d'activitats de dinamització cultural per cada 10.000 habitants	33,5
	% de població inscrita l'any X-1 amb alguna activitat registrada l'any X	37,6					Inscrits en clubs de lectura per 1.000 habitants	2,1
	% d'escolars de primària que han realitzat una visita a la biblioteca	14,6						
	% d'escolars d'ESO que han realitzat una visita a la biblioteca	5,4						

VALORS ORGANITZATIUS	Gestionar el servei amb les diverses formes de gestió		Ofertir un servei de qualitat (model de gestió)		Promoure un clima laboral positiu pels treballadors		Millorar les habilitats dels treballadors	
	2020		2020		2020		2020	
	Gestió directa (%) (Ajuntament, OAAA, Emp. municipal) (Biblioteques)	100,0	Visites per treballador i hora de servei	4,8	% d'hores de baixa sobre hores de conveni	5,5	Hores anuals de formació per treballador	20,1
	Gestió indirecta (%) (concessió, altres...) (Biblioteques)	0,0	Treballadors a temps complet per 10.000 habitants	2,7	Sou brut dels tècnics auxiliars de biblioteca	21.171,1		
			% d'hores acumulades per treballadors no de plantilla s/total d'hores	2,2				
							Vetllar per la igualtat efectiva entre dones i homes	2020
						% de dones respecte el total de treballador/res	78,2	
						% de dones comandament sobre total de comandaments	86,6	

ECONOMIA	Disposar dels recursos adequats		Finançar el servei adequadament		Gestionar els recursos adequadament		Ofertir el servei a uns costos unitaris adequats	
	2020		2020		2020		2020	
	Despesa corrent per habitant (Biblioteques)	18,6	% d'autofinançament per taxes i preus públics (Biblioteques)	0,0	% de la despesa destinada a personal	68,3	Despesa corrent per visita	16,7
	Despesa corrent municipal per habitant (Biblioteques)	9,7	% d'autofinançament per part de la Diputació	43,7	% de la despesa destinat a fons documental	9,7	Despesa en activitats de dinamització cultural per assistent	3,1
	% de la despesa corrent municipal corresponent a la biblioteca sobre el pressupost corrent municipal	1,0	% d'autofinançament per aportacions d'altres institucions (Generalitat, etc.)	3,8	% de la despesa per a activitats de dinamització cultural	1,7	Despesa en fons documental per préstec de fons ingressat (any anterior)	32,9
	Despesa en fons documental per habitant	1,8	% d'autofinançament per part de l'ajuntament (Biblioteques)	52,5	% de la despesa destinada a manteniment	20,2		
	Despesa en fons documental per m²	32,2	Valor de les aportacions per patrocini per 1.000€ de despesa corrent	0,1	% de la despesa de personal finançada per l'ajuntament	52,9		
% de la despesa en fons documental finançada per l'ajuntament	11,2							

ENTORN	2020		2020		2020		2020	
	Població	26.535,1	Renda per càpita	14.693,7	Nombre de biblioteques	1,3	% de fons documental en lliure accés de préstec	88,3
	Densitat de població	1.272,0	Taxa d'atur	12,8	Habitants per biblioteca	20.324,8		

Com més gran, millor
 Com més petit, millor.
 La situació ni millora ni empitjora quan puja o baixa